Бүгү чурттарның пролетарийлери, каттыжыңар!

ШЫН

СЭКП Тыва обкомунуң, Тыва АССР-ниң Дээди Совединиң болгаш Министрлер Чөвүлелиниң органы

№ 204 (12002) | 1982 чылдың сентябрь 1, среда | 1925 чылда үндезилеттингеи | Өртээ 3 коп.

Г. Макаровтуң чураан плакады.

СЭКП-НИҢ XXVI СЬЕЗДИЗИНИҢ ШИИТПИРЛЕРИН - АМЫДЫРАЛГА!

Бөгүн «Шын» солун **Күш-ажылчы алдарның тугун** Кажин Боданың звенозунуң чедиишкининге тураскаадып көдүргеи.

Каа-Хем районда «Енисей» совхозтуң мурнакчы хойжузу, коммунист **Кажин Боданың** удурткан сес кежигүнүүр сигенчи звенозу дүүнге чедир 90 тонна сигенни белеткээн.

Мурнакчылардан үлегер алыңар!

ТУКТУГ МАЙГЫННЫҢ ЭЭЛЕРИ

Бо чылын биетиң республиканың барык кайы-даа булуңнарында сиген-ширбиишпитиң үнгени бир дескн чаагай, Улуг-Хем районда «Ак-Туруг» совхозтуң девискээринде сигенниң үнгени база багай эвес. Бо хүннерге чедир совхоз 1900 ажыг тонна сигенни ажаап алган, 1060 ажыг тонна силосту салган. Ук ажылагыйда мал чемииң белеткели ам-даа чоруп турар.

Совхозтуң малчыннарының күзээр, кыштаар чери Ак-Хемде чайгаар үнген сигенниң дүжүдүр база-ла багай эвес. Чайлаглардан иваар малчыннар ам юшкелек. Ынчангаш ында Сесегеде болгаш хем унунда Терек деп черде сигенни кезип, бөлүп сараатташ, кажаалаары-биле хөй күштү мөөнүзээн.

Чорук-херээвис аайы-биле малчыннар чурту Ак-Хемче далаштыг халдың ор бис. Дал-дүүш четкелек турда, арт кырынга үне халдың кээривиске, ынаар-ла хүн ажар чүкте — Сесегениң арт кырында билдирер-билдирбес бичии куу доозуп үнүп, моторлар даажы тунуксумаар дыңналган соонда, терең сигенде эжиндирген машина-техниканың барааны көстүп келди. Суг-Бажында кызыл туктуг чангыс майгын кажарарын көзүлдү. Сесеге биле Суг-Бажының аразы элээи ырак. Ында мал чеми белеткээр механизастаттынган бригаданың ажылдап турары ол. Чоогундан көөрге магалыг: бир кажы кестирер, бир кажы болдүрер, чамдыктары сараттаар. Аяс хүннер болза, амыр-ла, кургаг сигенни кестиреринден эгелээш, сараатчаарынга чедир хары угда доозуптар. Изиг түлүк ажылдан турар тракторларже бензин сөөрткен машина маңнап келди. Ол машина база ук бригадада быжыглаттынган болгаш машиналарны бензинбиле хандырар, оларның үзүктел чок хары угда шалыпкын ажылдаарынга ажок таарымчалыг. Бензин кударыбиле доктаай бердилер, бичии када хөлгелеринден дүжүп, оон-моон чыглып келзе-ле, шупту-ла аныяк эрлер болду. «Аяс хүннер турда ажылдаарга эки-ле-дир»—диижиң, сергек, омак-хөглүг, оюн-баштаан төкаап турлар.

Шалыпкыны-биле бензин кудуп турда-ла, дүүш чеде берген. Түскай дерип каан чүк машинаны маңнап келген соонда, аңаа шупту олурупкаш, чемненнип-биле Суг-Бажында кызыл туктуг майгынче ыры-шоорлуг хаптылар. Ол автомашинаның чолаачызы — коммунист Ш. Даваа, механизастаттынган бригаданың бригадири база ол болду. Бригадирлеп ол үш чыл ажылдап турар. Аяк шайны аартап ора, ооң-биле чугаалажып, ооң бригадазының кежигүннериниң ажыл-херээ-биле таныштым.

— Бистиң ажылывыс кыш, чай чок малчыннар-биле хоабашкан. Чайын бо-ла — мал чеми белеткээр, кыжын малчынарга мал чеми чедирер болгаш оске-даа ажылдар хөй. Бо хүннерге чедир 860 ажыг тонна сигенни кезип, сараттап белеткедивис. Теректе 30 тонна сигенни чаа ажаап белеткээш, Сесегеде келгенивис бо. Мында дөрт-ле хонуп тур бис. Ол сигенни даарта азы соңгузу хүн доозупкаш, улаштыр-ла Сарыг-Булунда люцернаның ийиги кезиишкинче кирер бис. Кыш, чай чок мынчаар-ла эптиг, демниг ажылдап турар улус бис. Сиген кезилдезинин үезинде бригадалар аразының социалистиг чарыжының түңнелин совхоз он хонуктап үндүрүп турар, кижилерни ол улам хей-аът кирер боор-дур. Бистиң бригада ийи удаа бирги черни ап, акша-биле маннаткан. Шилчиир кызыл туктуг биске тывыскан, хөлбеңейндир кинекпп турары бо—деп, ынаар айыткаш, каттыра каапкаш, чугаазын мынчаар доозу: Туктуг салбазын кызар бис!

Шала куурара берген майгынның ээлери хөглүг оолдар бригадириниң сөзүн деткип: «Кызар бис!» деп улаштылар. Поварлар Р. Ойбаа биле С. Көк-кыстың кылган амданныг чеми дээш кижи бүрүзүле четтиргенин илередип турдулар. Аъш-чем-биле совхоз эки хандырып турар, ону кылып белеткеп турар поварлар-га-даа хомудал чок болдулар.

Механизастаттынган ол бригаданың кежигүннери сараат салыкчылары Ч. Деспижек, Б. Бавуу, грабльде А. Сайчай, волокушада К. Кара-оол, К. Сүрүн, кестирикчилер С. Сапчы, В. Лопсан-Ендан, Ю. Амыртаа болгаш ескелер-даа доктаамал эң кызымаккай ажылдап турарлар. Олар хүн нормазын 110—120 хуу чедир күүседип, шаңнал-макталды чедип ап турарлар.

«Ак-Туруг» совхозтуң коммунист Ш. Даваа бригадирлээн механизастаттынган бригадазының кежигүннери малды элбек чем-суур-биле доктаамал хандырар деп чангыс сорулгалыг, эптиг, демниг ажылдап турар улус болду.

К. ЭКЕР-ООЛ.

«Шынның» корр.

ХУУСАА БЕТИНДЕ КҮҮСЕТКЕН

«Кызыл тудуг» эргелелиндеи А. Воронининиң дашчылар бригадазы 8 айларның тудуг монтаж ажылдарының планын хуусаа бетинде күүсеткеи. Эргелелдиң Күш-ажылчы алдар тугун А. Воронининиң бригадазынга тураскаадып көдүргеи.

Бистиң эргелелдиң бригадалары ССРЭ-ниң 60 чыл ооң төлептиг уткууру дээш чарышка идепкейлиг киржип турарлар. Чарышка тиилекчилеринин аразында бригаданың кежээлиг аргазы-биле ажылдап турар А. Воронининиң бригазазы чыл эгелиндеи-ие чоруп турар. Бригадир боду ажылын кончуг эки билир, төлептинбиле эки үлегер-чижекти көргүзүп келген. Бригада кежигүннери дооза холушкак мергежилдиг. Дурзулгалыг дашчылар Ф. Лихоузов, В. Ооң, Т. Саая болгаш ооң-даа оскелер үлуг-нормазын ажыр күүседип турарлар.

А. Воронининиң бригадазы амгы үеде оң ийиги кварталда 150 квартиралыг бажыңда ажылдап турар. Удавас ажыглалга кирер чурукчулар мастерскаазы база оларның тутқан объектизи, мастерскааның кол тудуг-монтаж ажылдарын дооскаш, шеверлекчилерге хүлээткен, ам ында шеверлекчи бригадалар ажылдап турар.

Чурукчулар мастерскаазынга смета ёзугаар 190 муң рубльдиң тудуг-монтаж ажылдарын шиңгээдип алыр үжүлүг, херек кырында 156 муң рубльдиң ажылдарын кылып бүдүрген болгаш ам 34 муң рубльдиң ажылдарын кылыры арткан.

Мурнакчы бригаданың хөй кезии № 14 чурталга бажыңының тудугуна план-графиктен хожудавайн ажылдап турар. Чурукчулар мастерскаазын сентябрь айда ажыглалга киирерп дээш бригада бүгү күжүн салып келген.

В. ОВЧАРОВА.

НАЙЫРАЛ ЭЭЛЧЕГЛЕРИ

Ак-Довурак хоорайның ажыл-ишчи коллективтеринде юбилейлиг чылдың чарыжы улам кыпты кан. Аңы-дунама автономнуг республикаларга тураскаатқан күш-ажылчы найыралдың ээлчегларинде бүдүрүлге коллективтери, бригадалар, цехтер бедик көдүрлүүшкүнүг киржип турар.

«Тыва даг-дүгү» комбинатның цехтери, ээлчеглери аразында чарыштыг. Цех бүрүзүнде шалыпчы ээлчегниң штавын тургускан. Штабтар чарышты неделя санында түңнеп турар. Чарыш түңнелин үндүрерде бүдүрүлге планын күүсеткенин, күш-ажылдың сагылга-чурумун болгаш хой-ниити ажылынга киржилгени барымдаалап турар.

Бурят АССР-ге тураскаатқан шалыпчы неделяның түңнелии чоокта чаа үндүрген. Фабриканың арыглал цегинин коммунист Д. Дүктеп-оолга удурткаиы № 2 ээлчээ бедик көргүзүүлерниг болгаш, акша шаңналың алган.

Чаа өөредилге чылынга

БЕЛЕТКЕЛИ ЭКИ

Чаа өөредилге чылынга чараштыр септеп арыглаан, бүрүн белеткеттинген школаларда Барыын-Хемчик өзөнүң школачылары өөренип эгелээн. Школаларны өөредилге чылынга септеп белеткээринге Кызыл-Мажалыктың № 2 ортуман школазы (директору З. Ондар) бирги черни ээлээш, партия райкомунуң, райкүүскомнуң шилчиир Кызыл тугун, 250 рубльдиң акша шаңналын алган.

Школаның эжиктерии, ханаларын шуугай ыыштар-биле кылгаш, чараштыр лактап будаан. Школада өөредилге херекселдерин чаартып солаан. Мастерскааны база бүрүн септеп белеткээн.

Барлык ортумак школаны, Ак-Довуракты № 1 школазын база эки шынарлыг септеп белеткээн. Ол школаларга түскай дипломнарны, 200 болгаш 150 рубльдиң акша шаңналдарын тывыскан.

Аянгаты, Эрги-Барлык ортумак школаларының септелгезин эки кылганын демдеглээн.

Д. САЯЯ.

КИЧЭЭЛДЕР ЭГЕЛЭЭН

624 өөреникчи өөренир 2 наът чаа школаны «Шэгонартяжстрой» трестиң тудугчулары өөредилге чылының эгелээринге уткуштур ажыглалга киирген.

Хүн келген тудум-на өзүп, калбарып турар хоорайда базз бир чаа обектиниң немешкени ол. Чаагайжыда туттунган, чырык, делгем класстарлыг школада Чаа-Шагаан-Арыг хоорайның школачылары бөгүн баштайгы кичээлдерии эгелээн.

Бистиң корр.

ТЕМПИЗИН БЕДИДЕР

Барыын-Хемчик районнуң совхозтары августуң ийиги чартымында мал чеминиң белеткелиниг темпизин элээи бедиткеи. Бо хүннерде районда ниитизибиле 7537 тонна сиген, 2000 тонна сенаж, 268 тонна витаминниг сиген далганы, 3904 силос белеткеттиигеи.

Ажыл-агыйлардан «Барлык» совхоз мал чеминиң белеткелин организастыг чорудуп, августуң баштайгы чартымыига деннээрге, ийиги чартымында 17 хуу өөрүлдеи чедип алган. Барлыкчылар 1245 тонна сенаж салыр планын 1350 тонна ыыдыр күүсеткеи болгаш сиген белеткээр планын алдан хуу чедире берген. Ооң-биле чергелеттир 150 тонна витаминниг сиген далганы белеткээр даалгазын бүрүн күүсеткеи.

Баштайгы үелерде элээи хожудан чоруп турза-даа, совлгү үеде «Хемчик» совхоз база мал чеминиң белеткелиниң темпизин дыка шапкынчыткан. Ажыл-агый 2800 тонна сиген белеткээр тургаш, 1867 тоннаны белеткээн азы планын барык чеден хуузун күүседип апкан.

Мал чеминиң белеткелинде ажылдап турар тус-тус коллективтерден «Барлык» совхозтуң Аксы-Бардык салбырында коммунист Көк-оол Сааяга удурткан бригада, «Хемчик» совхозта Чүүпей Кара-Салга удурткан механизастаттынган звено эң-не бедик көргүзүглерии чедип ап турар. Коммунист К. Чүүпейниң 20 кижи составтыг звенозу 700 тонна хөй чылдыг сиделии

ПАРТИЙЖИ АМЫДЫРАЛ: эге организацияның ажылының практиказындан

АВАНГАРДЧЫ РОЛЬ, ОРГАНИЗАКЧЫ ЧОРУК

Күш-ажылчы коллективте партия эге организациязы ооң ёзулуг дайынчы өөзө болуп, шында ажыл-ишчилерниң күжүн планныг даалгаларны күүселдезинче доктаамал мобилизаставышаан, оларның ортузунга идеологтуг, идей-кижизидилгелиг ажылды бедик деңнелге тургусхан черлерге ажыл-херек чедиишкинниг шинтпирлеттинери чугаажок. Ындыг коллективтерниң бирозынге «Барлык» совхозтуң Аксы-Барлык салбырын хамаарыштырып болур. Мында бригада парторганизациязы (секретары Көк-оол Саян) болган коммунистер бүгү ажыл-херектиң дайынчы «авангарды, организакчызы болу берген.

Хамыктың мурнунда коммунистерниң, бүгү ажыл-ишчилерниң күжүн өөдэ ажылагый будурулгелиниң ажыктыын бедидиринче угландырып келген. Ооң түңнелинде бо совхозтуң ол салбыры сеелгү үш чылда көдэө ажылагый продуктуларын бүдүрер болгаш күргүнего садар талазы-биле планныг даалгаларны доктаамал ажыр күүседип келген. А бо чылдың бирги чартыында күргүнеге эът, дүк садар планын база ажыр күүсеткен болгаш нинтээн-биле салбыр төрүүр чүс хойга онаштыр 86 хураганы камгалап алган.

Бо партия организациязында 25 коммунист, СЭКП кежигүнүге дерт кандидат бар. Коммунистерниң барык шупту-зу совхоз бүдүрулгезиниң шинтпирлиг участоктарында бижыглаттынган. Кайы-даа участокка олар күш-ажылга үлегер-чижээн көргүзүп, социалистиг чарышка идепкейлиг киржип турар.

Коммунистерден 11 кижи коммунистиг күш-ажылдың шалынчызы, 13-кижи ол бедик ат дээш демисежип турар. Оларның аразында Тыва АССР-ниң Дээди Совединиң депутады, аныяк коммунист, трактористт Михаил Мөөктээр, Күш-ажылдың Кызыл Тук база «Хүндүлелдиң Демдээ» орденнериниң эдилекчизи, сургатчы Чыдбакай Монгуш, мал-чын Эник-оол Күжүгет, механизатор Кызыл-оол Монгуш шинаш күш-ажылга бедик көргүзүүлерни чедип ап турарлар эвээш эвес.

Коммунистерниң ажылга харыысалгазын база идепкейин бедидери-биле оларның дыңнадыларын, отчёттарын партбюрога, партия хуралдарынга алырын доктаамал практикалап келген. Хуралдарга партия эге организацияларының база бүдүрулгебиле холбашкан эң чугула айтырыгларны чугаалашкан, оларга хамаарыштыр хүлээп алган шинтпирлериҢ күүселдезин организастаарынче партбюро кол кичээнгейни салып турар.

Партия эге организациязы кайы бир участокта байдал кошкап турар болза, ону эдерип-биле организакчы дуржулгалыг, кижилер-биле ажылдан билирер коммунистерни олче чорударын практикалап келген. Чижээ, салбырның хову ажылы каш чыл бурунгаар хожудангай адырларның бирозынге санадын турган. Ооң бригадиринге коммунист Көк-оол Саяны чоруткан соонда шында ажыл чоорту экижээн болгаш ам мурнакчы ажылдыг коллективтериҢ бирозынге санадын турар апарган.

Амгы үеде салбырдан 190 хире кижи мал чемининг белетнелинде хаара туттунган. Сигенчилерниң 2 бригадазын, 38 звеноларын тургускан. Аксы-барлыкчылар 2000 тонна сигенни белеткээр тургаш, август 25-ке чедир 1711 тонналы белеткээн, планын 80 хуу ажыр күүседип алган. Мал чемининг белеткелинде аныяк коммунист Анатолий Хомушкумуң удуртканы механизастаттынган звенозу чүгле совхозта эвес, а харын районда эки көргүзүүлерни чедип ап келген. Ол звено 1300 тонна сиген белеткээр планын амгы үеде 1200 тонна чедирген. Коммунист Чечен-оол Монгуштуң 3 кижи составтыг звенозу хол кадыыры-биле 30 тонна сиген белеткээр тургаш, 47 тонна чедирип, планын дыка ажыр күүсеткен.

Салбырның партия организациязы сезонныг ажылдар үезинде суггатчыларның, механизаторларның, сигенчилерниң ортузунга түр партбөлүктерни, малчыннарга доктаамал партбөлүүн тургузарын практикалап келген. Ол партбөлүктер хамаарышкан участогунга ажыл-ишчилер ортузунга организакчы болган политкижизидилгелиг ажылдарны чорударынга, социалистиг чарышты организастаарынга кол күүн боон турар.

Партия организациязы хейниити организацияларын удуртуп, башкарарынче чогуур кичээнгейни салып келген. Аныяк коммунист Михаил Мөөктээрниң удуртканы комсомол организациязы аныктар ортузунга кижизидилге ажылын күштелдирер, ылангыя спортту сайзырадыр дээш идепкейлиг ажылдан турар. Ортумак школаның хоккей командазы республика мартылдаазынга ийиги черни эзлээн. Суурда баскетболдуң, волейболдуң, футболдуң, хостуг хүрештиг секциялары доктаамал ажылдан турар. Аныяктарның, ылангыя эзэдилерниң хостуг үезин шын организастаанындан суурда корум-чурум үрээшкиннери эвээжээн. Аксы-Барлык көдэө Совединиң девискээринге чылдың эрткен айларында хейниитиниң корум-чурумунуң үрээшкини болбаан.

Ортумак школаның башкызы, коммунист Сенделмаа Хомушшу хөрээженнер чөвүлелин багай эвес удуртуп турар. Суурбуң ажыл кылып шыдаар хөрээжен кижи бүрүзү хой кыргылдазынга, ногаа өстүрериҢе, мал чемининг белеткелинге боттарының шыдаар шаа-биле киржип келген. Агитквартира бүрүзү картофель, ногаа өстүрер участоктуг. Олар аъш-чем белеткээр, даараныр, ногаа өстүрер дээш еске-даа ажылдарга «Хозяюшка» клубка өөренип турарлар. Бо суурда чурттакчылар дузаалап ажылагыйын хөгжүдер талазы-биле база районда эң дээре көргүзүглерни чедип алган.

СЭКП ТК-ниң май (1982 чыл) Пленуму партия эге организацияларының мурнунга улуг болгаш харыысалгалыг соруглаларны салган. Эш Л. И. Брежнев од Пленумга илеткелинге мынча дээн: «...колхозтарның болгаш совхозтарның партия эге организацияларының дугаймында онзалап чугаалакпай-дыр мен. Коллективтерге мораль-психологтуг байдал, организастыг чоруктуң болгаш сагыл-га-чурумуң деңнели, ынчангаш эчис түңнелдер оларның ажыл-чорудулгазындан шинтпирлиг хамааржыр. Партия эге организациялары боттарының салыышкынынарын юл үүлдерже мөөңнээри чугула. Эң кол үүл—кижилер биле ажыл».

Ол эң чугула айтыышкынга дүүштүр алырга бо партия эге организациязының ажылында чедир шинтпирлээр үжүрлуг айтырыглар база бар. Ылангыя совхоз бүдүрулгезин организастаарынга бир чугула кижилер, көдэө ажыл-агый специалистери ынча чедиишпес, оларның солчур чоруу ам-даа хей болуп артышаан. Кадарчыларның аразында төрүүр малдың чаш төлүн планга-чедир адбайн келген болгаш самчыгдал киыр кижилер база бар. Бо үстүнде айтырыглар партия эге организациязының талазындан кижилер-биле ажылды ам-даа чогуур негелдеге чедир тургузарын неген турар.

В. КИЛЧЕН,
СЭКП Барыын-Хемчик район-куның организастыг килдизиниҢ инструктору.

Чита областың составында кирип турар Агинск Бурят автономнуг округтуң ажыл-ишчилери ССРЭ-ниң 60 чыл ооң күш-ажылчы чедиишкиннерлиг уткуп турарлар. Бурят чоннуң хожудангай чоруктан Улуг Октябрь чарып, чаа амыдыралдың оруунче киирген.

Амгы үеде округтуң бүдүрулгелери ховар металлдарның концентраттарын, тудуг материалдарын бүдүрүп турар, аъш-чем болгаш ыяш ажыл-агый бүдүрулгези ында сайзырагай.

Ажыл-агый болгаш культура тургузуушкунунга көскү чедиишкиннери дээш Агинск Бурят автономнуг округ Күш-ажылдың Кызыл Тук болгаш Улустарның Найыралы орденнери-биле шаңнаткан. Округтуң улуг бүдүрулгелериниҢ бирозынге даг-болбазымрадылга комбинады хамааржыр. Ооң коллективи чыл эгезинден бээр планнан ажыр 100 мун рубльдиң продукциязын бүдүргеп.

ЧУРУКТА: даг цехиниҢ начальныгы А. Сенотрусов, комбинаттың кол инженери В. Завьялов, маркшейдер Л. Баженова.
Л. СВЕРДЛОВТУҢ фотозу.
СЭТА-ның фотохрониказы.

АКЫ-ДУҢМА ӨГ-БҮЛЕДЕ

Усть-Орда Бурят автономнуг округ Иркутск областың составында кирип турар. Ооң девискээринде 35 нацилларның болгаш биче улустарның 133 мун төлээлекчилери чурттап, ажылдап турар. Мурнунда хожудангай турган чер ам Россия Федерациязының экономика талазы-биле хөгжүделлиг бүлүнү апарган.Ында хөмүр-даштың тын турар, ыяш болбазымрадыр болгаш аъш-чем үлетпүрү тургустунган.

Мал болгаш чер ажылы округта сайзыраан. Ховударның болгаш фермаларның ишчилери көдэө ажыл-агыйны хөгжүдериге улуг салыышкынны киирип турар. Олар чыл санында Иркутск областың индустриалдыг хоорайларынга 25.000 тонна эътти, 100.000 ажыг тонна сүттүг болгаш өскедаа продуктуларны берип турар.

Күш-ажыл болгаш социал чедиишкиннери дээш Усть-Орда Бурят автономнуг округ Улустарның Найыралы болгаш Күш-ажылдың Кызыл Тук орденнери-биле шаңнаткан.

ЧУРУКТА: «Бильчирский» совхозтуң улуг хөйжүзу Иван Андреевич Таров болгаш ооң уруу, адазының мал ажылында дузалакчызы Аграфена.

З. БРЮХАНЕНКОНУҢ фотозу.
СЭТА-ның фотохрониказы.

СЭКП-ниң аграр политиказы

боттаныышкында

«МЕҢЭЭ ДАГЗЫРЫН ДИЛЕДИМ...»

«Хожудан турар ажылдыг ажыл-агыйларның бирозынге удуртурук мецээ дагзырын диледим...» Бо —Томск областың көдэө ажыл-агый эргелиниҢ кол мал эмчизи П. Кошельдиң бижээн билдиришкиниҢ-дир. ПриобьениҢ суурларынче областың болгаш районнарның бүдүрулгелериниҢ түскай эртемнигилери, партия ажылдакчылары ажылдаарыбиле чоруп турар. Оларның билиҢ, дуржулгазы Аъш-чем программазын боттандырарынга улуг салыышкын болур.

...«Томский» совхозтуң девискээринге кады чоруп турганывыс Пётр Кошельдиң удуртуп турары ажыл-агый области эң улугларның бирозы. Ол черниҢ малчыннары эът бүдүрерин беш чылдың төнчүзүнге чедир ийи катап улгаттырарын планнаан. ОбьекмиҢ чоогунга чаа беш совхоз тургустунар. Аңаа туттунар ужуралуг бажыңнарны АсиновскиниҢ арболит кылыглар заводу, Шегарның бажыңнар тудар көдэө комбинады чорудун берип эгелээн.

ХөгжүдениҢ чаартыгалары областың бүгү районнарында болуп турар. Хожудан турар ажыл-агыйларны Пётр Петрович Кошельдиң үлегери-биле СЭКП Зырянск райкомуның секретары Н. Еланов, ол-ла райкомның килдис эргелекчиин Н. Иванов, Чаинск районуның улусчу контроль комитединиҢ даргазы И. Назинич олар удурту бергеннер. Ат-сурагдыг коммунистерни муң ажыг комсомолчулар — көдэө ажыл-агыйга барын ажылдаарын күзээн школа доозукчулары салганнар.

КөдэөниҢ кадрларын ажылга таварыштыр тургузарынга, четпестерни чайладырынын талазы-биле айтырыгларны СЭКП Томск обкомунуҢ чооктаа болуп эрткен пленумунга чугаалашкан. Көдэө суурларны социал талазы-биле эдэ тургузарының айтырыгларынче кол киҢээнгейни ПриобьениҢ коммунистери угландырган. «Хямтудуг», «Томскгаздуг» «Томск үлетпүртудуг» деп улуг, индустриалдыг трестерни бо ажылга киириштирген. 1985 чылга чедир ажыл-агыйларга 100 ажыг уруглар комбинаттарын тударын, чуртталга тудуунуҢ хемчээлин үш катап улгаттырарын планнаан. Обь хемниҢ чоогунга чаа беш совхоз тургустунар. Аңаа туттунар ужуралуг бажыңнарны АсиновскиниҢ арболит кылыглар заводу, Шегарның бажыңнар тудар көдэө комбинады чорудун берип эгелээн.

А. РУССКИЙ,
СЭТА-ның корр.

ЭЭЛЧЕГЛИГ ХҮЛЭЭП АЛЫЫШКЫН

СЭКП обкомунуҢ марксизм-ленинизм университединиҢ бирги курузунга дыңнакчыларның эолчеглиг хүлээп алыышкынын чарлаан.

Университетте кежээки болгаш бот-өөредилгелиг ийи салбыр бар. Кежээки салбырга Кызылда чурттап турар кижилерни хүлээп алыр. Аңаа өөренир дээш кижилер бодунуң кол ажылдан турар черниҢ партия организациязынга билдиришкинин киирер. Ооң соонда партия организациязының сүмелээнин ёзугаар СЭКП Кызыл хооркому өөренир деп күзелин илереткен кижини марксизм-ленинизм университединге өөренири-биле чорудар шинтпирни хүлээп алыр. Бо өөредилгө чылында кежээки салбырга ажыл-агый удуртукчуларының болгаш журналистика салбырларын база ажыдар.

Бот-өөредилге салбырынга көдэөниҢ партия организациялары-ның пропагандист кадрларын белеткээр. Ынчангаш бот-өөредилге салбырынга районнарда чурттап турар кижилерни хүлээп алыр. Аңаа өөренирин күзээн кижилер ажылдан турар коллективиниҢ партия организациязынга билдиришкинин киирер. Ооң соонда СЭКП райкомнарының, «Тыва даг-дүгү-тудуг» эргелелиниҢ азы «Тыва кобальт» комбинаттың парткомнарының сүмелээнин ёзугаар документтерни СЭКП обкомунуң марксизм-ленинизм университединиҢ дирекциязынче чорудар. Бо чылын бот-өөредилге салбырынга экономика болгаш эртемниг коммунизмниҢ айтырыгларының салбыры база ажыттынар.

Кежээки болгаш бот-өөредилге салбырларынга өөренир хуусаазы —ийи чыл. Кежээки салбырга өөредилгениҢ эгелээри октябрь 1-де, бот-өөредилгеге —ноябрь 1-де.

СЭКП ОБКОМУНУҢ МАРКСИЗМ-ЛЕНИНИЗМ УНИВЕРСИТЕДИНИҢ ДИРЕКЦИЯЗЫ.

Чадаананың хөмүр-даш участогунда ЭШ-10-70 марканың боду чоруур экскаваторда Оюн-оол Калындүевич Ховалыгның болгаш Борис Андреевич Михайловтуң экипажы социалистиг чарышты баштап турарларның бирээзин. Олар кайызыда бешки разрядтың машинистери. Разрезтиң экипажтарының аразында чарышка олар «Эң эки экипаж» деп шилчиир вымпелди алганнар.

Мурнакчы экипажтың кежигүннери Шахтёр хүнүн планныг онаалдазын ажыр күүседип, күш-ажылчы белектиг уткаан. Олар будурулгениҢ есие-даа мурнакчыларыбиле бир дөмей, ССРЭ-ниҢ 60 чылынга уткуштур алган социалистиг хүлээлгелерин хуусаа бетинде күүседиринге бүзүреллиг ажылдап турарлар.

ЧУРУКТАРДА: мурнакчы экипажтың кежигүннери О. К. Ховалыг болгаш Б. А. Михайлов олар күш-ажылчы эолчег төнүп турда.

В. КАРА-САЛДЫҢ фотозу.

МАЛЧЫННААР КҮЗЕЛИН ИЛЕРЕТКЕН

Чеан-Хемчикте Ийме ортуман школазын доозкан болуп олдар, кыстар төрээн совхозу—Карл Маркс аттыг совхозка малчыннаар ажылдаар изиг күзелин илереткен. Аныян ишчилерниҢ эгелээшкинин ажыл-агыйның парткому, комсомол комитеди деткип, оларны мал ажылынга хүлээп алган.

Карл Маркс аттыг совхоз-биле социалистиг чарыштыг «Октябрь 30 чылы» совхозтуң хөйжулары Ондар Аик-Хээ биле Куулар Хеймерек чедип чылдарының эгезинде республиканың бүгү аныяктарынга, өрээл школаларның доозукчуларынга мал ажылынга ажылдарынче кыйгырыгны үндүргеп. Ол кыйгырыгны деткип мал ажылынга ажылдап күзелдиниҢ илереткен аныяктар хөй болган. Амгы үеде «Чыраа-Бажы» совхозтуң Дагыр-Шеминде, Улуг-Хөвүда, «Алдан-Маадыр» совхозтуң Чечектигде комсомолчу-аныяктарның хойжу бригаздары багай эвес көргүзүглерни чедип ап турарлар.

Аныяктарны мал ажылынга хөйүн-бизе хаара тудар ажылды районда ам-даа чорудуп, хөйжуларының эртемин школачыларга өөредип турар. Ол бүгүнүҢ түңнелинде Ийме школазының белүк доозукчулары малчыннаар күзелин илереткеннер.

Бо чылгы хураган кадарган малчында Шолбан Монгуш дузалакчылап ажылдай берген. Андрей Тумат, Алдын-кыс Ондар, Черома Монгуш, Ийнаа Ондар хөй тарын боозадырының курузун доозкаң, совхозта ийи пунктуну хүлээп алгаш, ооң септелгезин, дерилгезин кылгаш, ында ажылдай бергеннер. Аңаа 4500 баш хойну тарып боозадыр. Олар бо хүнге чедир муң ажыг хойну тарып бөөзаткан.

М. ДУГАРЖАП.

ААС-КЕЖИКТИГ САЛЫМ-ЧОЛ

ДҮН дүшкен. Ак-Довурак хоорайның сайгылгаанары дээрде сылдыстар-биле чаржалажып хып тургулаан. Ынчалзажок комбинаттың ажылы соксаар эвес. Бир эолчег төнерге, өскезн ону солуп турар. Долчуң оруң кырынга чыдып алгаш, сайгылгаанын кывыскаш, ном номчуп, шагынче чөрүп каап чыткан. Ынчан чыдырда, дүнекиниҢ он ийи шак чоокшулап орган. Ол тура халаап, урулгарының шуглаан эдип, эң хеймер кызын эргеледип, бажынче чыттап каап, ажылдаар идик-хевин кеттингеш, шай иже тыртып алгаш, кудумчуже үнүп келген. Кожаларын колдуунда удаан. Чүге ийи-чаңгыс соңгалар чырып турган. Эолчегден чаа келгеН азы олче чаа үнер деп турар ажылчыннар боор ийин ок. Караңгызы аажок. Долчуң үр болбаанда, дүнеки эолчегже ажылчыннар сөөртүр автобус доктаар черге чедип келген. Удаваанда еске өөрү база дөгере чыглып турда, автобус ковп турупкан.

Ол өөрү-биле кады үүрмектеп сорттаар комплекске ша-даа болбаанда чеде берген.

— Чаа, кайы хире тур силер моң — деп, ол өөрүнден айтырган. — Дериг-херекселдер пандыг ажылдап турлар? Багай «чаңнай» бөзрөри бардыр бе?

Инитизи-биле эки ажылдап турлар — деп, бир эжи аңаа харыылаан. — Элээп тырлыышкыннар болгулаан. Опудаа шоолуг илдик човка эдип алдывыс.

Өөрү эолчээн аңаа болгаш ооң эштеринге хүлээдип бергеш, бажыңнарынче чангылай бергилегээн. Долчуң болупун ажылчын туружун эзлепкеш, механизмнериҢ ажылын хайгаарап чоруп турган. Оларның ажылдаары-даа илдик чок. Ол аңаа бүдүү иштинде хөлчок өөрөөн. Чамдыкта кандыг-бир үрелиишкин болу бээрге шүүттүү ковчуг. Ол-бо кижиниң чалаар апаар. КомплекстиҢ хамык механизмнери аразында харылзаалыг болган ужун, бир черге үрелирге-ле, еске талазынга база шаптыктай бээр.

Долчуң маңаа ажылдааш дыка ур болган. Даг-дүгүн хол-биле чыгжып турган, эпне баштай ажыттынган дериг-херекселдер машинистериниҢ курузунун бир дугаар доозукчуларының санынга кирген. Ынчан фабрикага ажылдап шыдаар тыва кижилер кончуг ховар турган. Уралдың даг-дүгү болбазырадыр бүдүрүлгезинден келген ажылчын Алексей Автухов оларны ынчан өөредип турган. Ажыы-биле чугаалаарга, өөренип алыры ындыг кончуг шүүт чок. Будурүлгеге ижигнип, чаңчыгып алыры кончуг берге болган. Ол бодунуң хууда дуржулгазындан эки билир.

Бодап-даа көрүнер даап, Долчуң Кыдыы-Шыраа-Булакка адазының аалынга каш малын саап ижип, көшкүн амыдыралга өөүп, доругуп келген. Ол чаа-ла миннип, шору киижи болуп өөүп орда, күжүр авазы аарыгга таварышкап чок апарган. Өгбүле ажылынга незининиҢ хүлээлгезин күүседир үдүгчымыш ыяска онаашкан. Ынчангаш ол чажындан тура шээр мал, инек саап, оон аъш-чем кылып чаңчыккан.

Ындыг-даа бол, дүн-хүн чок, кыш, чай дивейн, эолчегни ажылдаар будурүлгеге турумчуп алыры амыр бе? Ынчан ол өглүг-баштыг, ажы-төлдүг апарган болгай. Херээжен кижи өг-бүленнип, ооң одаанын ээзи дээрзин кижилер шагшаандан тура билип, аңаа пат өөренип калган. Уруг-дарыг, оларның кижизидилгезиниҢ болгаш өөредилгезиниҢ дугайында сагыш садымыкын, черле ынчаш бажын ажылы дээш не кижиниҢ доктаамал дүвүреп чоруур чүүлдери-ле хөй. Ооң кадында бажыңга ырак-узак черлерден төрел-дөргүл-даа четкилеп кээр...

Чажырып канчаарыл. Кандыг кончуг ажыл боор, дүн-хүн-даа барымдаалавайн кыйгыра бээр, оскээр ажылдан, малчыннай-даа бээр чоор бе деп бодал ооң бажында чамдыкта киргилеп-даа тургулаан. Ынчаргa кайын боор деп ол бодун боду хоруур. Партия нежигүнүге кирип, коммунистиг бйледин хөйлап алдым, иинтинин херээ дээш кана-даа мурнуку одурутта лемисежирин дангыраглаан болгай мен. Кандыг-даа берге болза ыңдажыр, өнелерге үлегер-чижектеп көргүзер апаар.

БӨДҮҮН болгаш бедик сорттуг рудалар арыгаар цехтерге азы үүрмектеп-сорттаар комплекске кирип алгаш, бичии ажылдап чоруй үне бээр, чок болза чай дүжерге «чайлаглай» бээр аныяктар өөзүн эвес дээрзин дорту-биле чугаалаар херек. Олар чүге чоруй баргылаанын? Чылдагаанныр янзы-бүрү. А чамдыктары доктаамал ажылдан, бүдүрүлгениҢ шыгыы негелдезин күүседип шыдавайн, оон шала чиик ажыл дилеп тарай бергилээн. А чиик ажыл кайда-даа чок дээрзи билдингир. Ынчангаш ындыг хөөп-биле чоруткан кижилер дедир көөп, аксы-сөзүн берип турган, катап ажылдай бергилээн таварылгалар база эвээш эвес.

Долчуң шак ындыг бодалдарга алаңзып, үүрмей үреливишкиннерни эдип, ажылдан турда, кыска чайгы дүн эртип, даң агарып орган. Ол соңга өттүр Аянгаты, Шыраа-Булак тайгаларынче ажылгаларга, ногаан эзимнер каарын көстүп тургулаан. Тывага чаа амыдырал, чаартылгалар эгелээнин бир-ле дугаарында ол Кыдыы-Шыраа-Булакка бичии турган-ла билген.

Долчуннуң өөнүң ээзи Мазыр Ооржак Барлык ховуларынга чер аңдарып, тараа тарып, трактористен-даа турган.

КижиниҢ төрээн, өскен буляну сагыштан кайын ыраар. Долчуң шелээлеп алгаш, өскен черин эртип-кезип, төрелдериге халдап чеде бергилээр. Ха-дүнмаларын амыр-мендизин айтырып, эптиг-эолдек хүлээп аар. Аяк шайын кудуп, ажы-чемин делгеп салгаш, сонуургаарлар:

— Чаа, кандыг ажылдап, чурттап чор сен, Долчуң?

— Чүгээр ажылдап, шору чурттап чор-ла мен — деп, Долчуң Кадыг-ооловна харыылай тыртып каап, хадүнмазының ажыл-амыдыралының дугайын бодуп хандыр айтырып, сонуургаар...

Ынчан турда хүн үнүп, ооң баштайгы хереглери Кара-Даш даанның бажын шона бергеп. Эолчег доостур чоокшулаан. Солуур кижилер удаас чедип келир. Долчуң дериг-херекселдериниҢ ажылын база дагын хынамчалыг хайгаарап турган.

Долчуң Ооржак шак ындыг дүшелерни, хүнгерни та чежени ажылдап эрттирген чүве. Ылангыя дүне ажылдаан көөрге, хеймер оглу чассып, эргеленип турун бээр. Дүүн соонда кылыр хөй-шинти ажылы чок болза, ол оглу-биле кады дыштанып, ону ойнадын хүзегидээр-даа. А чогум ындыг хостуг хүнгер эвээш болур. Чүге дээрге Д. Ооржак дыка ур үениҢ иштинде фабриканың, ооң соонда комбинаттың партбюрозынге ургулчу соңгудуп келген.

ИР-ЛЕ катап ону Ак-Довуракка чүгаалаан.

Бо партийный область конференциязының телээзин кылдыр соңгаан. Ук чыгыш Тываның эрги хөгжүм-шиин театрынга болган. ТөлээлериҢ аразында ол ышкаш— ажылчын, малчын, тудугжу, саапчы, механизатор кижилер-ле хөй турган. Долчуң оларның-биле таныжып, шаанга кирип-ле хөөрешкен. Бир үлегады берген тудугжу шаанда ол бажыңны тудуп турганында сактып чугаалаан.

— Мээң ачам база бо хөгжүм-шиин театрын тудушкан кижи —деп, Ооржак чоргаарлавын немээн.

— Кайнын келдин, ыныың уруу сен, кызым —деп, ашак ылавылаан.

— Барыын-ХемчиктиҢ Кыдыы-Шыраа-Булак чурттуг Күжүгет Кадыг-оолдуң уруу мен ийин — деп, ол харыылаан.

— Уваа, ол дээрге, мээң маңаа кады ажылдап турган эжим-дир — деп, демгизин хөөрээн. — Аңаныың кадыы кандыг чор, кайда кандыг чурттап, чүнү кылып турарыл?

— Ачам Эрги-Барлыктың Кыдыы-Шыраа-Булакта хой кадарын турар — деп, Долчуң харыылаан. — Кай-кадык, эки чурттап чоруур ийин.

— Аданыың изин истеп, ооң түтчүн каап бажыңынга Тываның коммунистериниҢ дээдн чыжыгга киржип чоруур шымбай-даа кижи-дир сен, кызым — деп, демги ирей түңнээн. — КижиниҢ уругларының ындыг болзурга сёткилге өөрүнчүг-дүр.

А кыстың бодунга бо бүгү база өөрүнчүг болган. Чаңа бергеш, ачам сүтте албай-биле четкеш, бо ужуражылга дугайында аңаа барын чугаалаайн адыр деп, Долчуң бүдүү иштинде шинтпирлээн.

Бир-ле катап Ак-Довурактың Культура ордузунга улуг хурал болган. Аңаа бүдүрулгениҢ мурнакчылары, күш-ажылдың болгаш дайынның хоочуйнары, аныяктар чыглып келген. Күш-ажылга шылгараан ийжилерге аңаа байырлыг байдалга, үрер хөгжүм чиртиледип турда, орденнерни болгаш медальдарны тывыскан. Долчуң Кадыг-оловна Ооржактың хөрээнге ынчан Күш-ажылдың Кызыл Тук орден чайнай бергеп.

Ооң адыдыралынга өөрүшкүдүг, уттугдурбас хүнгер хөй-ле болгулан: өг-бүле тутканы-биле холбашкан хүнгер, дөрт уруг бүрүзүнүң чырык чер кырынга көстүп келгени, партия кежигүнүге киргени дээш... Оларга чаазактың шаңналын алган хүн база немешкен. Кижи өөрээнде сагыштеткен хайның келир. Ол чартык өскүс артып каарга, күжүр адазы оңу туретпейн азырап, бичизиндеп тура күш-ажылга хандыкпыдыг, эптиг-эолдек ажыы-чаңныг, улуг, биче кижилерни хүндүлээр кылдыр кижиндип каан.

АК-ДОВУРАККА ажылдап көөрге, күш-ажылчы коллектив ону чылыы-биле хүлээп ап, түскай мергежилге өөредип, бүдүрулгеге ижигнип, чаңчыгып алырынга бүгү тала-биле дузалаан.

— Ылангыя Григорий Федорович Маначинова өөрүн четтиришкинниҢ сөзүн сеглеп четпес-тир мен — деп, Ооржак чугаалаар. — Магалыг-ла чаагай сеткилдиг, дузаргак кижи. Ол даг-дүгү арыглавчызының хөй янзы түскай мергежилдериниге та чеже аныяктарны өөредип каан чүве. Кымны-даа ажыл-төлү дег, өөр кижи-ле болгай. Шак ындыг мөзүлүг инженерлер турда, солдар, кыстар парын мергежилдерин чйгги-биле шинтээдип ап, амгы үениҢ сайзырагай техниказын билдилиг башкарып турбайн канчаар. Ооң шнай кижиниҢ кады ажылдап турган өөрү база кончуг деткимчеин көргүзер боор чүве. Чижээлээрге, Юрий Назимович Шагдыр база мецээ арга-сүмени берип, берге таварылгаларда дузалап келген. Кижи кижилер аралынга кижи кылдыр өзер-ле болгай. Черле ынчаш бистиҢ ажылывыстың алыс аайы, негелдези база ындыг: чаңгызы хөй дээш, а хөйү чаңгызы дээш ажылдаар:

Кара-Даштың дагларын айырап чечектер каастап, ак хар шуглап, оларның бедиктерин хүнүң хереглери шоолуп, дүнүң карагызы дуглап, чай-кыш, дүн-хүн, солчуп эртип, үе бурунгаар шимчеп-ле орар. Оон-биле кады даг-дүгү арыглаар будурүлгениҢ ажылы улам экижип, ажылчыннарының мергежили бедип, дуржулгазы байып турар. Мурнакчы, хоочун ажылчыннарының аразында коммунист Долчуң Ооржак будурелдиг базып орар.

Б. МОНГУШ.

КЕЛИР ҮЕ ДЭЭШ

«Нормандия-Неман» авиаполктуң 40 чылынга

«Нормандия-Неман» деп авиаполк 303-кү авиадивизияның составынга кирип алган, гитлержи фашистерге удур маадырлыг-биле тулушкан. Ол дивизияның командири турган ужар чүүлдүң халапкан генерал-майору Георгий Нефедович Захаров ПМА-ның корреспондентизиниң айтырыгларынга харыы бээринге чөпшээрешкен. Интернационалчы ужудукчу Г. Н. Захаров 1937 чылда Испанияның дээринге тулчуп, республиканы камгалажып чораан. Француз ужудукчуларның бомбалакчы «Потез» деп самолёттарын дээрниң бедиинге ол хөй удаа үдеп, фашистерниң шүүртеделчи самолёттарынга удур эрес-маадырлыг-биле демнеешкен. А оон соолунде Кыдаттың девискээрин япон эжелекчилерден хостаарынга киржип, хөй тулчуушкуннарга эрес-маадырлыг чорууп база катап көргүзкен. Улуг дуржулгалыг шерии ужудукчузу, эрес-дидим Г. Н. Захаровка «нормандыларның» командылалы улуг ыдепли төргүзкен.

— Француз ужудукчуларның баштайгы белүү Совет Эвилелинге келгенден бээр бо чылын 40 чыл болур. «Нормандияның» эки турачылары-[illegible] кыымнар дугайында чугаалап көрүнерем, Георгий Нефедович.

— «Французтарны [illegible] ал» деп кажан мендо чугаалаарга, баштай кандыг-бир делегация-дыр деп бодаан мен. Ынчангаш, мынча деп харыыладым: «Аалчылар хүлээп алыр үе эвес-тир, чаймныс» көңгүс чок». 1-ги ужар чүүл армиязының командлакчызы генерал-лейтенант Дудыков «Аалчылар эвес, а шерии ужудукчуларывыр» — деп, тайылбырлады.

Француз шерии ужудукчулары ынчаарда 14 кижи келген. Кижи көөр хөөн чок дайзын-биле тулчур, төрээн чуртунуң хосталгазы дээш олар чүректиң кыйгырганын ёзугаар Совет Эвилелинге чедип келген. Барыын угланышкынга тулчуушкуннарга киржип турган 303-кү авиадивизияны ынчаарда командылап турган мен. Оон составынга дөрт авиаполк бар болган. Оларның бирөзининг оперативтиг удуртулгазынга француз шерии ужудукчуларын хүлээдип берген мен. Фашистиг эжелекчилерге удур тулчуушкуннарже олар четтикпейн чүткүп турган. Француз ужудукчулар — тергиин эки болган эрес-маадырлыг дайынчылар дээрзин удаваанда бүзүреп көрген бис. Олар коргуш чок маадырлар болган. Французтар бистиң черивиске баштайгы базымнарындан эгелээп-ле, боттарынга кандыгдаа артык эргелерни негевээн болгаш шериглиң дайын үезинде бүгү дүрүмнерни шыңгыы сагып, дайынчы даалгаларны чигээ-биле күүседип келгеннер. Олар бистиң бомбалакчы самолёттарывысты агаарга дайзының хыдыкчы самолёттарының халдаашкынындан камгалап, совет девискээриниң кырынга фашистиг самолёттарга удур тулчуушкуннарны чорудуп турган.

Француздар тус-тузунда агаар тулчуушкуннарын чорударынга кедергей мергежилдиг маадырлар болганын магадап турган бис. А дайын ескә тактиканы — агаар тулчуушкуннарын коллективтиг, дем-биле чорударының тактиказын иеген турган. Дем-биле агаарга тулчурунга бистер өөренип, чаңчыккан бис. Бистиң ол тактиказывыстың ажыктыынга француздар удаваанда боттары-ла бүзүрөөн. Агаарга дем-биле тулчуру —ол дээрге мындыг: дөрт дайынчы самолёт—бир звено, ийи самолёт—дайынчы единица болур. Оларның бирөзүн башкарыкчы, а өскезин — хайгааракчы болгаш бодунуң эштерин агаарга камгалап чоруан. «Нормандияның» баштайгы командири Жан Тюлэнга совет-даа, француз-даа ужудукчулар дыка ынак болгаш ону бедии-биле үвелээр, хүндүлээр турган. Баштайгы агаар тулчуушкуннарының бирөзининг оон өлүрткенинге дыка ынчыгдап, хомудаан бис.

— **«Нормандияның» дайынчы төөгүзүнде уттундурбас маадырлыг чоруктарның дугайында чугаалап көрүнерем.**

— Кажан Францияга баарымга, «Нормандияның» дайынчылары чоруан өңүктерим 1943 чылда болган мындыг төөгүнү менээ сагындырып мынчаар чугаалаан: «Силерниң ажыныл, хорадаң турганыңарны чүтле чаңгыс катап көрген бис».

Ол төөгү мындыг болган. Жан Тюлэн дайынчы даалгадан бодунуң бөлүү-биле кады чедип келгеш, ынчаларда мынча деп илеткээн: «Шупту чүве аная болду. Даалганы күүседип кагдывыс». «Агаарга чүнү көрдүнер? — деп айтырдым. «Чок, чүнү-даа көрбедивис. Дайзының самолёду агаарга көзүлбеди-даа».

— Черде чүү бар болду? — деп, айтырдым.

— Черде хамык чүве аная. Фронт шугумундан ырак эвесте фашистерниң аэродрому бар-дыр. Ында хыдыкчы самолёттарны чажырып каан болду.

— А силер аная-ла шилээп дедир ээп келгеннер ол бе?— деп, шыңгыгып, айтырдым.

— Самолёттарны доп-дораан бензин-биле хандырып алгаш, дайзының ол самолёттарын чуурга бомбалаар дугайында дужаал бергеп мен.

Удаваанда француз ужудукчулар дедир ээп келгеш, мынча деп илеткээнер:

— Фашистерниң сес самолёттарын өрттендир бомбаладывыс, арткан самолёттары база чыскаалдан үнген. Фашистер бистиң самолёттарывысты боолан бээн четтикпедилер.

Француз дайынчы ужудукчуларның өөрүшкүзүү оларның арнындан илдең болган. Дайынчы өңүктеривистиң ол тиилелгеазинге совет ужудукчулар база дыка өөрөөн. Ындыг маадырлыг чоруктарны француз ужудукчулар хөй удаа кылган. Оларның маадырлыг ужудуушкуннары гитлержилерге база билдингир апарган. Фашистер ынчаарда француз дайынчылардан коргуп-даа, оларга хорадап-даа турганын демделээр херек.

Француз шерии делегациязының баштыңы генерал Эрнест Петинниң биске көөн чорааны дына солуп болган. 1944 чылдың кыжыны турган. Хардаа маңган ак. Авиаполктуң командири Пьер Пуйяд менээ телефоннаап, мынча деп чугаалай-дыр:

— Биске берген дайынчы даалгаларны генерал Петинниң келири-биле холбаштыр соксадып көрүңер.

План ёзугаар олар бөлүк бомбалакчы совет самолёттарын, ол шыгжамырының улуг черлерни, суг арыглаар установка, далай өртээли кирип турар. Ажылчынналар, болган албан-хаакчыларның чазгайжыдыр туттунган хоорайы улам сайзырап турар. Ол ажылчын хоорай чечектер, ногаан үңүштер болгаш виноград садтары-биле шыпталган.

— Аммиак бүдүрер талазы-биле завод—чуртта эң баштайгы бүдүргеге-дир. Ону Ливияның национал кадрлары башкарып, удуртуп, ажылдадып турар деп, комплекстиң улуг инженери Абдель Фатох чоргаарал-биле чугаалады. Заводтуң бүгү күүзүн ажыглалга киирген соолунде, анаа хүн бүрүде ийи мүң тонна продукцияны бүдүрер болган минералдыг чемнигчидилге бээр кол база болур. Мынеге нефть болгаш газ продуктулары эргежок чугула. Нефть болгаш газ үлетпүрүн хөгжүдерни чурттуң экономиказының тургузууп болгаш үлетпүр географиязын дыка чаартып экижидер арганы бээр.

Марса Брега хоорайның чоогунга нефть химия комплексининиң тудуу доозулган. Амгы үениң болбаазырангай дериглери-биле хандыртынган ийи улуг бүдүрүлге чери ында бар. Олар метанны болгаш аммиак каттыжыышкыннарын бүдүрүп турар. Комплекстиң составынга күчүүзүг электростанция, газ шыгжамырының улуг черлери, суг арыглаар установка, далай өртээли кирип турар. Ажылчынналар, болган албан-хаакчыларның чазгайжыдыр туттунган хоорайы улам сайзырап турар. Ол ажылчын хоорай чечектер, ногаан үңүштер болгаш виноград садтары-биле шыпталган.

— Аммиак бүдүрер талазы-биле завод—чуртта эң баштайгы бүдүрүлге-дир. Ону Ливияның национал кадрлары башкарып, удуртуп, ажылдадып турар деп, комплекстиң улуг инженери Абдель Фатох чоргаарал-биле чугаалады. Заводтуң бүгү күүзүн ажыглалга киирген соолунде, анаа хүн бүрүде ийи мүң тонна продукцияны бүдүрер болган минералдыг чемнигчидилге бээр кол база болур. Мынеге нефть болгаш газ продуктулары эргежок чугула. Нефть болгаш газ үлетпүрүн хөгжүдерни чурттуң экономиказының тургузууп болгаш үлетпүр географиязын дыка чаартып экижидер арганы бээр.

Марса Брега хоорайның чоогунга нефть химия комплексининиң тудуу доозулган. Амгы үениң болбаазырангай дериглери-биле хандыртынган ийи улуг бүдүрүлге чери ында бар. Олар метанны болгаш аммиак каттыжыышкыннарын бүдүрүп турар. Комплекстиң составынга күчүүзүг электростанция, газ шыгжамырының улуг черлери, суг арыглаар установка, далай өртээли кирип турар. Ажылчынналар, болган албан-хаакчыларның чазгайжыдыр туттунган хоорайы улам сайзырап турар. Ол ажылчын хоорай чечектер, ногаан үңүштер болгаш виноград садтары-биле шыпталган.

— Аммиак бүдүрер талазы-биле завод—чуртта эң баштайгы бүдүрүлге-дир. Ону Ливияның национал кадрлары башкарып, удуртуп, ажылдадып турар деп, комплекстиң улуг инженери Абдель Фатох чоргаарал-биле чугаалады. Заводтуң бүгү күүзүн ажыглалга киирген соолунде, анаа хүн бүрүде ийи мүң тонна продукцияны бүдүрер болган минералдыг чемнигчидилге бээр кол база болур. Мынеге нефть болгаш газ продуктулары эргежок чугула. Нефть болгаш газ үлетпүрүн хөгжүдерни чурттуң экономиказының тургузууп болгаш үлетпүр географиязын дыка чаартып экижидер арганы бээр.

Марса Брега комплексининиң баштайгы национал продукциязын чурттуң эң улуг дайн өртээли хүлээп алган. Продукциянын ортаа кезинин даштыкы чурттарже үндүр садыглаар.

Чаа комплекстиң ажыткынының байырлыг ёзулалынга Ливия революциязының удуртукчузу М. Каддафи чүве чугаалаан болгаш индустриализация талазы-биле чурттуң кол сорулгаларының бирөзүн — нефть химиязының болгаш нефть болбаазырадыш кылырының хуузунда үлетпүрүн тургузары, империалистиг нефть компанияларындан чурттуң хамаарылгазын узуткаары болуп турар деп онзалап демделээн.

Бодунуң революциязының 13 чылын демделеп турар аныяк араб күрүнеге Совет Эвилели болгаш социалистиг өске-даа чурттар улуг дузаламчыны көргүзүп турар. Совет нефтижилер Ливия өңүктеринге дузалавышаан, ол чуртта ажылдап, нефть болгаш газ дамчыдар хоолайларны, чаа бүдүрүлге черлерни тударынга, янзы-бүрү шинчилелдерни чорударынга, национал кадрларны белеткээринге идепкейлиг киржип турар.

Ю. ГЕРАСИМОВ,
СЭТА-ның корр.

кайдал, чүнү кылып турарыл?

— Нааттаң дайзынга — фашизмге удур демисселге бижыккан бистиң дайынчы ниыралывыс дайын сөөлүнде улам нанналган. Дайынчы «өңүктеривис-биле үргүлүү ужуражып, чагаалларывысты солчуп турар бис. Фашистерге удур тулчуушкуннарга мөзээп француз ужудукчуларның ог-бүдеелериниң кежигүпнери-биле база харылзажып турар бис. «Нормандия-Неман» полктуң ассоциациязы Францияга шагда-ла тургустунган. Бисте, дайын хоочунарының Совет комитединиң чанында тускай бөлүк база бар. Ол бөлүктү «Нормандия-Неман» полктуң командирының инженер албаныйың таласы-биле оралакчызы турган Сергей Агавельям удуртуп турар. «Нормандия-Неман» полктуң механиктери турган 40 совет эштер ол бөлүктүң составында кирип турар. Француз ужудукчулар совет механиктерни «бистиң амытынывыстың камгалакчылары» деп адап турганнар.

«Нормандия-Неман» полктуң хоочунарының француз ассоциациязы болгаш олардың өңүктери — совет бөлүктүң киржикчилери «Нормандия-Неманның» 40 чыл юбилейин бо чылдың сентябрьда байырлап, демделээр деп турар. «Нормандия-Неман» — Совет Эвилелинин болгаш Франциязың улустарының найыралының демдээ-дир.

«Нормандия-Неманның» төөгүзүнүң, оон ужудукчуларының маадырлыг чоруунуң дугайында шыны-биле бижиттинген солун компарны Франциянга парлааны дыка өөрүнчүг. Ол компарның авторлары — авиаполктуң дайынчылары болуп чораан француз ужудукчулар.

«Нормандия-Неманның», оон маадырлыг ужудукчуларының дугайында солун компарны Совет Эвилелинге база парлаан. Чижээ, де Жоффр-

нун номун ийи удаа парлап үндүрген. Бо чылын парлаттынган ол ийиги номну магазиннерден совет номчукчулар дораан-на садып алганнар. «Нормандия-Неманның» болгаш оон ужудукчуларының маадырлыг чоруктарының дугайында мээң ийиги номум удавас база парлаттынар.

— **Дайын соолунде Францияга хөй удаа барып чораан болгай силер. Бо дугайында каш сестен чугаалап берип көрүңерем, Георгий Нефедович.**

— «Нормандия-Неман» авиаполктуң дайынчылары болуп чораан француздарның чалалгазын ёзугаар ол чуртка чеде бээримге, мени эң-не чоок өңнүү кыдыр улуг өөрүшкү-биле үткүп, хүлээп ап турар. Мени дивизияның командири кыдыр дайынчы, баймрлал ёзу-биле үткүп турар. Полкту чыскааптар, дайынчы оркестрини аялгалары дыңналып келир...

Совет болгаш француз ужудукчуларның үшкү салгалы ам тургустувганын демдеглээр херек. Хоочунарның найыралын аныяк салгакчыларының уламчылап, улам быжыглап турары дыка өөрүнчүг. Совет болгаш француз космонавтыларының космос делгемнеринге кады ужудуушкуну бо дугайында тодаргай хереченил турар.

Мээң кол күзелим — чаа дайынны кажан-даа болдурбазы, мөңге тайбынны чер кырынга хандырары болур. Дайынның коргунчуг халавын кижилер кажан-даа көрбес болгаш улуг Тиилелгени кедергей хөй олум-чидим-биле чаалап алганын кажан-даа утнас ужурлуг. Совет ужудукчулар-биле кады фашизмге удур маадырлыы-биле демнеешкен француз ужудукчуларга бистиң чонукус өөрүн четтиргенин илергейлеп турар.

Людмила ПТИЦЫНА.
(ПМА).

АЛЖИРДЕ ДЕЛЕГЕЙ ЯРМАРКАЗЫНДА

АЛЖИР. Алжир пайысталда делегейниң он тоску ярмарказынга Совет Эвилелиниң хүнү өрткен. Даштыкы садыгның 25 каттыжымышкыннары продукциязын делгээн совет павильонунуң делгинир түүлдери Советтер чуртунуң социал-экономиктиг, техниктиг болгаш культура чедишкиннерин алжырлерге калбаа-биле таныштырып турар.

Металл кевер болгаш мяш чазаар станоктар, өрүмнээр, тудуг болгаш медицина дериг-херекселдери, радиоаппаратура, электрохемчет приборлары, Волгада автозаводтуң алжыр рынокта алдаржаан чиик автомобильдери специалистерниң кичээнгейин хаара тудуп турар. Музыкага, номга хандыкшылдыгларга, филателистерге дыка хөй солун түүлдерин ында делгээн.

Чаңчыл ёзугаар совет көргүзүгүнүң тускай кезээн эрилелдешкен республикаларның бирөзининг тураскаатткан. Бо чылын ону Азербайджан ССР төлээлээн. Азербайджанның бүдүргелеринге кылдыгнаң янзы-бүрү 350 аттарлыг кылыглар-биле совет павильонга кезеп кижилер таныжып турар. Улусчу ураң кылыгларның азербайджан мастерлеринің эң эки дээн кылыг чогаадыгларын база ында делгээн.

Совет делгинр түүлдериниң чарылбас чүгүлә кезээ—ССРЭ-ниң болгаш Алжир Улус-Демократтыг Республиканың ханылап орар кадыл ажылдажылгазының дугайында материалдар болу берген.

Совет Эвилелиниң деткимчези-биле Алжирде туттунган азы тудуп турар үлетпүр болгаш кезээ ажыл-агай объектилериниң дугайын, аар үлетпүрүнүң, нефтиниң казып тыварының болгаш сайзырадыы ажылдарының, черии сугтарарының болгаш кезиреринин, национал кадрлар белеткээриниң талазынга ийи чурттуң кадыл ажылдажылгазының дугайын хөй санныг стендилер тоожуп турар.

Болуктериниң бирээзин Азияның, Африканың болгаш Латин Американың хөгжүп орар күрүнелери-биле экономиктиг Дуалажылга Чөвүлелиниң кадыл ажылдажылгазынга тураскаан. Алжириниң Барроуагында машина тудуушкун комплекизин ЭДЧ кежигүннери чурттарның дузазы болган деткимчези-биле туткан. Ону ажылдадып киргени нефть үлетпүрүнге ажыглаар дериг-херекселдерни кирер салып алырындан Алжириниң экономиказының хамаарылгалыг чорууп бичеледир арганы берген.

В. ЛАГУТИН,
СЭТА-ның корр.

КАТТЫЖЫЫШКЫН ӨРТЕМЧЕК ЧҮГҮЛӘ

СОФИЯ. (СЭТА). Империалзамның, хамыктың мурнунда АКШ-тың агрессчи бөлүктериниң бүрүүзү-биле делегей байдалының чидигленген амгы үеэнде тайбың дээш, чавырлыышкын болгаш хамаарышпае чорук база социал дешилге дээш демисселге делегейниң коммунистиг болгаш ажылчын шимчээшкиниииң сырый каттыжыышкынга эргежок чүгүлә деп, Болгарияның Коммунистиг партиязының ТК-зының Чиргине секретары Тодор Живков болгаш Үругвайның Коммунистиг партиязының ТК-зының Бирги секретары Родней Арисменди боттарының ужуражыышкынының үезинде медегээннер.

Вашингтон бодунуң, гегемонисчи үлгайымшкынын үргүлүлевишаан, бөө-чепсектиң эндере бүдүрүп, өске күрүнелериниң шитики херектеринге каржызы-биле холгаларлап, антикоммунисчи халыыдашкынны өөскүдүп турар.

Сальвадорнуң чонунга удур хаанныг үүлгедилгени кылып турар дериин ёзу-чурумга шериг дузалажчызын моон соңгаар-даа бээрин Американың Каттыжкан Штаттарының чазыйчылары илаңнап турар. Саттынжычы эрге-чагыдының шериглери кырганнарны, хөрээженнери, бичии чаштарны көөрөл чокка өлүрүп, суурларны өрттедип турар. АКШ-на өөреткеш, чеперелээн шериглер ол ханныа үүлгедилгелерин кылып, чонга удур дайынны үргүлүлевишаан.

СЭТА-ның фотохрониказы.

БӨМБҮРЗЕКТИҢ СУДАЛЫ

СЭТА болгаш ПМА: КЫСКА ДЫҢНАДЫГЛАР, ТАЙЫЛБЫРЛАР

Сентябрь 1–Ливияның национал байырлалы, Революция хүнү (1969 ч.)

МАРСА БРЕГА–НЕФТИЛИГ ХООРАЙ

Марса Брега—араб делегейде солун хоорай. Оон чөөн кезээндө ыыт-шимээннинг улуг базар, кадырган малгаштан кылган шевергин бажыңнар бар. Хоорайның күдүмчуларында кырган ирейлер шелээн хөөрежии, базын чоруурдар...

Ливияның эдезининг ээн ховузунга 50 чылдарда нефтилиг байлак черии ажыткаңыбиле холбаштыр Марса Брега хоорайның төөгүзүнге чаа үечада эгелээн. Чүрттүң нефть ажыл-агыйының төөү ыыдыр ол хоорай дораан-на чаартына берген деп чугаалап болур. Нефть дамчыдар кап хоолайлар хоорайны дамчып эрткен.

Монархиялыг эрги ёзу-чурумну 1969 чылда дүжүрген Ливия революциязының соолунде чүрттүң нефть ажылагыйы шапкын хөгжүлденип орууне кирген. Даштыкы нефть компанияларының, хамыктың мурнунда америк компанияларының ажылын кызыгаарлаар талазы-биле чугула хемчегларин республиканчы чазан 70 чылдарда боттандырып эгелээн болгаш нефть тывыжынга контрольду тургускан. Барыын талакы чамдык компанияларның хөрөңгизин 1974 чылда Ливияның эргезинче шилээн. Нефть үлетпүрүн хөгжүдер улуг комплекстя Марса Брега хоорайның чанынга бирги ээлчегде дериир дугайында шинтпарни хүлээп алган.

Эрги хоорайның чоогунга кедергей улуг чаа тудуг калбарган. Оон мурнунда ээн чыткан элезининг ховуга амгы үениң болбаазырангай үлетпүр төөү тургустунган, чаа чурталга бажыңнары туттунган, Ливияның аныяк ажылчын ашызы өскен. Газтың кыпкан оду үр чылдарда бойдустуң байлаан халас чарыгдан турган. Бойдус газын болбаазырадыр заводтарны тудар дугайында шинтпарни чазак базаа хүлээп алган. Газты болбаазырадыы кылгаш, ону одаар чүүл кылдыр ажыглаар соруулга салдынган. Газ сайзырадыр заводтарны Расландуфта болгаш Адждабияда дериң эгелээн. А Тобрук болгаш Элейганнып чоогунда нефть болбаазырадыр эң улуг ийи комбинатты дериңге база эгелээн. Ол комбинаттарны ажыглалга киирген соонда Ливия чылда миллион тонна нефть продуктуларын бүдүрер. Күүгүнү, бутанны, пропанны бүдүрери база ковүдээр.

Нефть болгаш газ үлетпүрүн хөгжүдерни аар үлетпүрүнүң адырларын дүргей сайзырадырының эргежок чугула негелдезин болуп турар деп, Ливияның специалистери санап көргеп. Кап ээлдиреринің, а ол ышкаш чиик үлетпүрүнүң адырларын дүргей сайзырадырынга нефть болгаш газ продуктулары эргежок чугула. Нефть болгаш газ үлетпүрүн хөгжүдери чурттуң экономиказының тургузууп болгаш үлетпүр географиязын дыка чаартып экижидер арганы бээр.

Марса Брега хоорайның чоогунга нефть химия комплексининиң тудуу доозулган. Амгы үениң болбаазырангай дериглери-биле хандыртынган ийи улуг бүдүрүлге чери ында бар. Олар метанны болгаш аммиак каттыжыышкыннарын бүдүрүп турар. Комплекстиң составынга күчүүзүг электростанция, газ шыгжамырының улуг черлери, суг арыглаар установка, далай өртээли кирип турар. Ажылчынналар, болган албан-хаакчыларның чазгайжыдыр туттунган хоорайы улам сайзырап турар. Ол ажылчын хоорай чечектер, ногаан үңүштер болгаш виноград садтары-биле шыпталган.

— Аммиак бүдүрер талазы-биле завод—чуртта эң баштайгы бүдүрүлге-дир. Ону Ливияның национал кадрлары башкарып, удуртуп, ажылдадып турар деп, комплекстиң улуг инженери Абдель Фатох чоргаарал-биле чугаалады. Заводтуң бүгү күүзүн ажыглалга киирген соолунде, анаа хүн бүрүде ийи мүң тонна продукцияны бүдүрер болган минералдыг чемнигчидилге бээр кол база болур. Мынеге нефть болгаш газ продуктулары эргежок чугула. Нефть болгаш газ үлетпүрүн хөгжүдерни чурттуң экономиказының тургузууп болгаш үлетпүр географиязын дыка чаартып экижидер арганы бээр.

Марса Брега комплексининиң баштайгы национал продукциязын чурттуң эң улуг дайн өртээли хүлээп алган. Продукциянын ортаа кезинин даштыкы чурттарже үндүр садыглаар.

Чаа комплекстиң ажыткынының байырлыг ёзулалынга Ливия революциязының удуртукчузу М. Каддафи чүве чугаалаан болгаш индустриализация талазы-биле чурттуң кол сорулгаларының бирөзүн — нефть химиязының болгаш нефть болбаазырадыш кылырының хуузунда үлетпүрүн тургузары, империалистиг нефть компанияларындан чурттуң хамаарылгазын узуткаары болуп турар деп онзалап демделээн.

Бодунуң революциязының 13 чылын демделеп турар аныяк араб күрүнеге Совет Эвилели болгаш социалистиг өске-даа чурттар улуг дузаламчыны көргүзүп турар. Совет нефтижилер Ливия өңүктеринге дузалавышаан, ол чуртта ажылдап, нефть болгаш газ дамчыдар хоолайларны, чаа бүдүрүлге черлерни тударынга, янзы-бүрү шинчилелдерни чорударынга, национал кадрларны белеткээринге идепкейлиг киржип турар.

Ю. ГЕРАСИМОВ,
СЭТА-ның корр.

СОЦИАЛИЗМ ЧУРТТАРЫНДА

Ажыл-агыйжы чорук

СОФИЯ. Хасковозуп «Аныяк гвардия» дээр машина кылыр заводу чиг-этти болгаш материалдарны камнап, долдур ажыглаары дээш демиселде идепкейлиг киржип турар. Бир эвес мурнунда чылдарда бир миллион левакша ортек-үнелиг продукцияны кылып үндүрериңге 300 тонна кара демир херек турган болза, бо чылын чүгле 195 тонна металлды чарыгдаан.

Ол бүдүрүлге черинин ажылдакчылары кылыгларга металл чарыгдалын эвээжедиринче угланган 50 ажыг үнелиг саналдарны кылганнар. Чижээ, ногаалар кезер машинаның тургузуун чаарткан чорук чылдың-на 600 тонна чедир кара металлды камнап алыр арганы берген. Ол ышкаш кол бүдүрүлгениң артынчыларын база таарымчалыг кылдыр ажыглаан турар. Ындыг артынчылардан люстраларны, тырыткыларны, стол лампаларын кылып үндүрүп турар. Олар чонга дыка херек боон турар.

Металлдарны, хомүр-даштыы, суук кывар чүүлдү, целлюлозаны камнап турган, ажыглаар чорук бо чылдың төнчүзүүге чедир Болгарияның индустриязын хөгжүдер программаның кол углаашкынынарының бирээзи боон турар. Ындыг чарыгдалдар ортумаа-биле 1.5 — 2 хуу эвээжээр ужурлуг.

«Арго-82

БУДАПЕШТ. Венгрияның Сольнок хоорайында ажыттынган делгелгени «Арго-82» деп адаан. Ында Венгрияның улуг кооперативтериниң болгаш күражыл-агыйларының, продукция болбаазырадыш, кылыр бүдүрүлгелериң, а ол ышкаш кедээ ажыл-агыйтехниказы кылып үндүрүп турар заводтарының продукциязын делгээн. Делгелгебиле холбаштыр болуур эртем семинарларында специалистер дуржулгазын солчур, кедээ ажыл-агыйбүдүрүлгениң ажыттыг чоруун улам бедидериниң аргаларын чугаалажып ооорлер. Специалистер болгаш делгелгени сонуурган келген кижилер-даа ажыктыг шолдерден чүрт ишпинин болгаш дашпыкының-даа техниказында чаа чүүлдерни көрүп, танышып ап болур.

Изиг сугларның ажыы

ПРАГА. Чер-ишпинин суун ажыглаарының талазы-биле чехословак специалистерниң ажылдап кылганы перспективтиг программазында изиг сугларны калбаа-биле ажыглаарын айтып турар. Словакияның девискээриндеп колдуг тывылган изиг суглар чылдың-на республиканың улус ажыл-агыйынга чижеглеп алган 53 муң тонна оттуулар үүлдү камнап алыр арганы берип турар. Ындыг сугларны курорттарда эмнелгеге ажыглап, оранжереяларны болгаш теплицаларны, квартираларны болгаш эмнелге черлерин чылыдарынга ажыглап турар.

Чүрттүң ол талазы-биле кедилиг районнарындан чехословак геологтар изиг сугларлуг чаа-чаа черлерни дилеп турар.

Тудугжулар ниитилели

ХАНОЙ. Вьетнам Социалистиг Республикада тудугжулар ниитилелиин тургускан. Ниитилелдиң аңаа болгаш тургузукчу съездизинге тудуг талазы-биле ажылдап турар эртем ажылдакчыларының болгаш практиктериниң ажылын углап-баштаарынче, мурнакчы дуржулганы солужарынга таарымчалыг байдалдарын тургузарынче, профессионал билиглерин бедидеринче оон ажылын углаган турарын онзалап демделээн. Ниитилелдиң ажылы ол ышкаш эртем-техниктиг дешилгенинг чедишкиннерин будүрүлгеге удам-на калбаа-биле, таарымчалыг ажыглаарынга база идиглиг болуур ужурлуг.

Съездиге ниитилелдиң удуртукчу органын сонгаан болгаш ында чүрттүң сураглыг эртемденнери, архитекторлары болгаш тудугжулары киргеп.

(СЭТА).

ПРЕЗИДЕНТИНИҢ МЕДЕГЛЕЛИ

ОСЛО. (СЭТА). Совет Эвилелиниң болгаш Финляндияның аразында харылзаалар пайыралчы характерлиг болуп турар деп, Финляндия республиканың президенти Мауно Койвисто Норвегияның «Дагбладет» солунунга интервьюзунга медеглээн. Совет Эвилелинге коөн чорааныңың дугайында президент чугаалаан болгаш СЭКП ТК-ның Чиргине секретары, ССРЭ-ниң Дээди Советиниң Президиумунуң Даргазы Л. И. Брежнев болгаш өске-даа совет удуртукчулар Совет Эвилелинге мениң дыка эки хүлээп алган деп, ол демделээн.

«Бистиң аравыска саналонналарның солчуушкуну чаагай пайыралчы харылзаалыг болгаш бот-боттарын эки билчир кожаларның чугаалажымышкыны болгаш деп, президент айыткан. Ийи чүрттарның аразында шинтпирлеттинмээн айтырыглар чок деп, М. Койвисто деидеглээн.

ПАЛЕСТИН УЛУСТУҢ ШЫННЫГ ХЕРЭЭ

БЕЙРУТ. (СЭТА). Израиль шериглериң бүзээлеп алганы Бейруттан палестин дайынчыларны үндүрери неделя мурнунда эгелээш, ам-даа үргүлүлеп турар. Бейруттуң намгалакчыларының чүүк машиналары август 27-де Сирияда чеде берген. Израильдериниң талазындан оор ёзу-биле халдаашкынны боллурбазы-биле агрессорнуң эжелеп алган черлери-биле эрткен орумтуң кезиизин колонна месиздешкен ийи таланы чарар күштериң итали кезээнге үдедип алгаш эрткеп.

Ливан-сирия кызыгаарларының районунга палестиннерни өөрүшкүлүг утмуш-үлээп алган. Удурланыышкынның палестин шинчээшкининиң дайынчыларының эрес-маадырлыг чоруун магадап, мактаарының демдээ кылдыр чүүк машиналарын чечектер болгаш чаңчыл ёзугаар рис-тараа-биле хөме октап турган.

Сириянын камгалал министри М. Тлас ужуражыышкынын өйтүр шаварынга киришкен палестиннерниң база бир улуг болуу август 28-те Тунистин Бизерту портунда чеде берген. Шортка болган хөй кижи киришкен митингиниң киржикчилери ынчча деп кыйгырыг салып турганнар: «Палестинаның араб улузу долгерезин!», «Хамаарышпас палестин күрүне долгерезин!», «Империалистиг израиль агрессиягa удур демисселчилерге алдар!», «Палестинаның араб улузу тиилээр!».

Тунистиң Коммунистиг партиязы медеглел парлаан, араб чурттарның улустары палестиннериниң демисселин деткиири-биле бүгү делегейде национал-хосталга дээш шимээшкиннериниң дайзыны — америк империализмге удур шинтпирлии-биле демисселжир ужурлуг деп айыткан.

Израильдиң АКШ-та чеде берген камгалал министри Шарон Тель-Авивтиң Ливанда эжелеңчи сорулгаларын база катап бадыткаан. Ол Ливанга кылыр чаа агрессияның планнарын америк администрация-биле дүгүржүр. интервентилер билдинмее үр үениң иштинде эжелеэп кылыр деп турарын Вашингтонда демделеп турар. Израиль министрлиги чугаалаанын-биле алырга эжелекчилер чангыс талалыг «тайбың керээзин» Ливанга албадаар деп турар. Ол израиль агрессорларын үр хуусаалыг планнарынга холбаштыр чүве чугаалаан. Дараазында Иордан хеммнң барыын талакы эриин болгаш Газа секторну күш-биле эелеп алырын айыткан. Ол девискээрлерге палестин күрүнеин тургузарынга Израиль кажан-даа чөпшээрешпес деп, Шарон туразында чулчуруп турган.

Бүгү күүздерден алгаш көөрге, Рейганның администрациязы Тель-Авивтиң чагырыкчыларының эжелеңчи чүткүдүн бүрүү-биле биинп, деткип турары тодаргай боон турар. Шарониун АКШ-тың камгалал министри Уайнбергер-биле ужуражыышкынының үезинде Израильже америк боо-чепсектери ам-даа бээрининг дугайында айтырыгны чугаалашканың дыңнадын турар. Америк Эй-би-си телекомпаниязының херечилээнин-биле алырга. АКШ амгы үеде Ливанны ийи чарарының планын кылып турар болгаш ону ёзугаар алыр болза, чүрттүң мурнуу кезээн Израильге «үр чылдарда» бээр ужурлуг.

Палестинаны хостаарының организациязының төлээлекчизи Х. Хусейни Каттышкан Штаттарның Израильдя бүгү талазы-биле деткип, дузалап турарын шинтпирлии-биле буруу шапкан. Палестиннерниң ханы-биле боранган холдуг Шарон-биле Вашингтонда көрүшкүүг хол тудуушкуйун кылып турарын ол чугаалаан. Ол дээрге Ливанче израильдерниң халдап киргенин, Бейрутту бомбалап турарын, палестин улусту когун үзе кыра шаварынче чүткүлдү Рейганның администрациязының чүлдүлээнүүшкүлүүнүң хөй санныг бадыткаашкыннарының база бирээзи-дир. Вашингтон ливан черже шериг көзү-биле халдап киргишкинии чүтле чүүлдүгүнүн эрес. Харын база агрессорлуг амгы үениң болбазын боо-чепсээ-биле бөөстазынга чедир чепсеглээш салган. Тель-Авивтиң Ливанда өөскүткен дайынды дээш америк үндүрүг-ладывыр төлекчилери 7 миллиард долларны төлээнир.

Израильдер болгаш Каттышкан Штаттар Ливанга боттарының соругалары челип ай ыыдаваанын Израильдиң Компартиязының ТК-зының чиргине секретары М. Вильнер француз «Юманите» солунунун айтырыгларынга харыылаан, демделээн. ПХО аштырыышкынга таварышпаан болгаш төлептиг, ёзу-чурумнуг чорукту барымдаалаан. Бейрутган үйүн чоруткабын ол чугаалаан. ПХО политиктиг туруп талазы-биле делегей кырында, араб чурттарда бодунуң байдалын улам быжыглаан.

Израиль агрессия Израильдиң бодунга дедир кайтыгын ээш деттенин М. Вильнер айыткан, ынчангаш ында ёзуулуг моральдыг болгаш политиктиг кризис турустуунаан. Ол кризисти аажок эртем бөлөн эрес, чүге дээрге, израиль улустуң чамдык-келээн боттарының чазаанын политиказының шинчилиңге бүзүребестей бергеп.

КҮЧҮЛЭЭШКИННИҢ ЧАА ЧАЛГЫЗЫ

ЛОНДОН. (СЭТА). Күчүлээшкининң чалгыз Соңгу Ирландияда бээ катап күштелген. Ында боолаашкыннар, чазылдырышкыннар хөй кагыдалдыг Ольстерге Лондонуң ханныг тергинделиниң херечизи болуп, хөй кижилерни өлүмге, балыгланышкыннарга

ШЫН

БӨГҮН ЧАА ӨӨРЕДИЛГЕ ЧЫЛЫ ЭГЕЛЭЭР

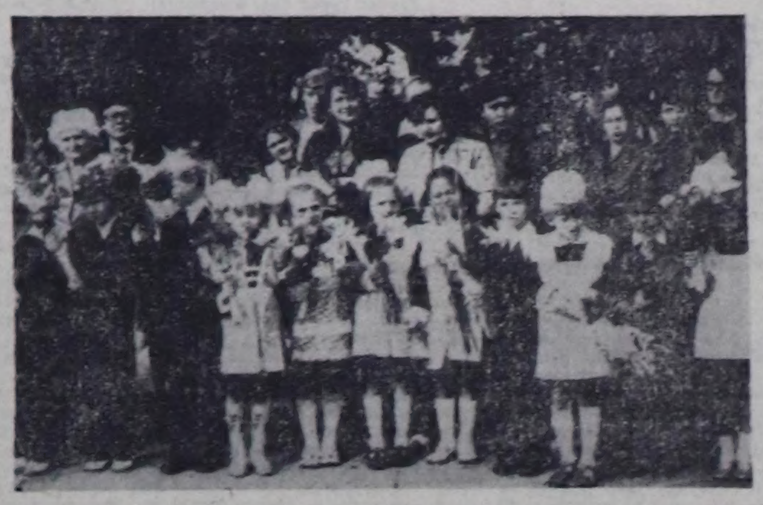

Төрээн школазы, эргим башкылары кымга-даа уттундурбас, чоок. Чылдынна, сентябрь бирниң бүдүүзүнде уруглар школазынга база катап чыглып келгеш, башкылары-биле ужуражып, оларга боодал чечектерни тутсуру чанчыл болган. Ам база катап-ла парта артынга олурар, эртем-билиг чедип алыр дээш өөренип кириптерлер.

ЧУРУКТАРДА: ССРЭ-ниң 50 чылы аттыг Кызылдың № 7 школазының өөреникчилери башкылары-биле ужуражылга үезинде.

В. КАРА-САЛДЫН фотолары.

ӨӨРЕНИКЧИЛЕРНИҢ ҮЛҮҮ

Чаа 1982-1983 өөредилге чылы эгелеп турар бо хүннерде ада-иелерниң болган төрелдеринең кичээнгейин углаар ужурлуг чугула чүүл бар. ССРЭ-ниң Чыргыышкын министерствозу Аъш-чем программазын күүседиринге школачыларның киржилгезинин дугайында тускай доктаалды үндүргенин ада-иелерге тайылбырлап, таныштырары чугула. Чүге дээрге школаның өөредилге-кижизидилгезиниң эң-эң ажыл-чорудулгазы ада-иелербиле тудуш, сырый харылзаалыг.

Чугула документини «Аъш-чем программазы болгаш школа» деп адаан, ону бо хүннерде башкылар номчуп, өөренип эгелей бергеннер. Тываның экономиказының кол үндезини көдээ ажыл-агыйында болгаш турар болганда Аъш-чем продукциязын бүдүрериң болгаш сайгарарын көвүдедири, көдээниң амыдыралын улам чаагайлыдары дээш чергелиг чугула ажылдарга школачылар үлүүн киирип турар. Од дээрге мал чеминиң белеткели, дүжүт ажаан алырынга школачыларның калбаа-биле киржип турары-дыр.

Кобальтылыг Хову-Аксының школачылары Аъш-чем программазының күүседезинге боттарының үлүүн салып турар. № 2 ортумак школаның алдыгы классчылары башкы Д. Күзен-ооллуң удуртулгазы-биле шефке алганы Элегесте Тока аттыг совхозка мал чемин белеткээринге идепкейлиг киришкен. Хову-Аксының школачылары кат, моогу, эң болур от-сигеннерни чыырынга база эрес-кежээзин көргүскен.

1982 чыдың сентябрь-октябрь айларда школаның 1-ден 10 класска чедир өөреникчилери СЭКП ТК-ның май (1982 ч.) Пленумунуң материалдарын тускай кичээлдерге класс айы-биле өөренирлер. 1-3 классчылар, чижээлээрге, «Камналгалыг болуру деп чүл?» деп темага бесседаны дыннаарлар. Ада-иелери биетер бажыңга хлебти болгаш өске-даа чемнин камналгазынга үлегерлиг болуру ужурлуг бис. Көдээ черде ада-иелер мал чеминге камныг болурунга уругларны бичиизинден-ле чаңчыктырары база чугула.

4-7 классчылар «Аъш-чем программазы — бүгү улустуң херээ» деп теманы элээн годаргай өөренир. Ам партиянын салып турар сорулгазы чурттуң улам улгаткан экономиктиг күчүзүн ажыгаавышаан, кыска хуусаанын иштинде чонну аъш-чемнинг бүгү хевирлерин-биле турум хандырарын чедип алыры, эң-не үнелиг продуктуларның күсели-биле совет кижилерниң аъш-чеминиң шынарын үндезинин-биле экижидери болур. Школачы бүрүзүнүң бирги чергелиг хүлээлгези ада-иезинин дузалал ажыл-агыйынга киржири.

8-9 классчылар «Аъш-чем программазынга эртемнин ролюн күштелдирери» дээш чижектиг теманы өөренирлер.

10-гу классчылар «СЭКП ТК-ның май (1982 ч.) Пленумунуң төөгүлүг шиитпирлерин» дээш чижектиг социал хөгжүлдениң болгаш чоннуң чаагай чоруун бедидиринин калбак программазын ханызы-биле өөренирлер.

Аъш-чем программазын боттандырарынга бүгү совет кижилер дег, школачылар идепкейлиг киржип, ону эң чоок херээ кылдыр хүлээп алыр, бүгү күжүн салыр дээринге идегээр бис. Маңаа ада-иелер база албан дузалажыр.

К. ОЮН.

СЕНТЯБРЬ 3-ТЕН 5-КЕ ЧЕДИР
ТЕЛЕВИДЕНИЕ

СЕНТЯБРЬ 3-ТЕ
БИРГИ ПРОГРАММА
МОСКВАДАН

8.00 — «Ye». Информастыг программа. 8.40 — Эртенги гимнастика. 8.55 — «Юность» хореография ансамблиниң көргүзүү. 9.20 — Аныяктар адрестери. 10.20 — «Ужуражыкыже, ынаам». Уран-чечен фильм. 11.35 — Телемедээлер. 11.40 — 15.45 — Чапсар. 15.45 — Телемедээлер. 16.00 — «Нефтехим. Намдарның эгелээни». Документалдыг телефильм. 16.30 — Волейболга делегей маргылдаазы. Эр кижилер. Болгарияның болгаш ССРЭ-ниң (2-ги) шилиндеи командаларының ужуражылгазы. Ленинградтан дамчыдылга. 17.00 — Тоолдуң аалчылары. «Акмаль. Улу болгаш Кадың-хаан». Уран-чечен телефильмниң баштайгы көргүзүү.

КЫЗЫЛДАН
18.30 — Телемедээлер.

МОСКВАДАН
18.45 — Бөгүн делегейде. 19.00 — «Иностранная литература» («Дашткы литература») сеткүүлдүң кол редактору И. Федоренконуң француз чогаалчы А. Стил-биле бесседазы. 19.25 — «Матильданың негелдези, азы «Өгээзин» кым бижээнил?». Уран-чечен телефильмниң баштайгы көргүзүү. Э. Вильденің «Өг-ээзи» деп тоожузуп ёзугаар тургускан. 21.00 — «Ye». Информастыг программа. 21.30 — Кежээки аялгалар. 22.45 — Бөгүн делегейде. 23.00 — 00.45 — Футболга ССРЭ чемпионады. ЦСКА — «Динамо» (Киев).

ИЙИГИ ПРОГРАММА
МОСКВАДАН
12.00 — Англи дыл. 12.35 — Орус улустуң тоолу. 4-ку класс. 13.05 — «Чурагачы». Тележурнал. 13.50 — Телемедээлер. 14.00 — 18.30 — Чапсар. 18.30 — «Сокуу эгии». Документалдыг фильм. («Орбита-3»).

КЫЗЫЛДАН
18.45 — Киножурнал. 18.55 — «Азия төвү». Информация-публицистиг программа. 19.25 — «Челээш». Дамчыдылга. 19.55 — Чарлаалдар.

МОСКВАДАН
20.00 — «Тамчыктыг удуңар, чаштар!». «Музыкалыг тоолдар». 20.15 — «Партияның планнары — улустуң планнары». «Дуржулганың адрези — Коряжма». Котластың целлюлоза-саазын комбинадының ажылының дуржулгазының дугайында. ССРЭ-ниң Ыяш, целлюлоза-саазын болгаш ыяш болбаазыраашыр үлетпүрүнүң министри М. И. Бусыгин дамчыдылгага киржир. 20.45—РСФСР-ниң алдарлыг артизи О. Эрдели арфага ойнаар аялгаларны күүседир. 21.00 — «Ye». Информастыг программа. 21.30 — 23.40 — «Өг-бүле байдалының аайы-биле». Уран-чечен телефильм. 1-ги болгаш 2-ги серилар.

СЕНТЯБРЬ 4-ТЕ
БИРГИ ПРОГРАММА
МОСКВАДАН

8.00 — «Ye». Информастыг программа. 8.40 — Эртенги гимнастика. 8.55 — Бир эвес кадык болуксазында (күш-культуржуларга сүмелер). 9.05 — «БССР-ниң улустуң танцызының ансамбли». Фильм-концерт. 9.30 — «АБВГД-жигеш». 10.00 — «Ада-иелер, силерге». 10.30— Айыыл чок шимчээшкин. 11.00 — «Чурукчуар дугайында чугаалар». Улустуң чурукчузу С. Д. Меркуров. 11.30 — «Кампучияның парламент кежигүннери ССРЭ-де». Документалдыг фильм. 11.50 — «Спортлотопуң» 36-гы тиражы. 12.00 — «Оюу силер шыдаар силер». Чогаадыкчылар конкурузу. 12.55 — Уругларга фильм. «Белен туруңар, доорги мындаагылар». 14.05 — Амгы үениң чогаалчызы. Социалистиг Күш-ажылдың Маадыры, Ленинчи шанналдың лауреады Чингиз Айтматовтуң чугаазы. 14.15— Бөгүн делегейде. 14.30 — «Ырак болгаш чоок ырылар». 15.05 — «Театр болгаш үе». Аныяктар шимелериниң Тбилисиге болган бирги Бүгүзэвилел фестивалы. 16.20 — «Сигеи дузакчыгаш». Мультфильмниң баштайгы көргүзүү. 16.35 — Даарта Нефть болгаш газ үлетпүрүнүң ажылдакчыларының бүгү-эвилел хүнү. Дамчыдылгага газ үлетпүрүнүң министри В. А. Динков киржир. 16.50— П. И. Чайковский. Оркестр-биле кады ойнаар фортепианога № 1 концерт. 17.25 — «Владимир Ильич аттыг». Телеочерк. 17.55— «Дириг амытаннар амыдыралы». 18.55 — Политиктиг хайгаарыкчы В. П. Бекетовтуң беседазы. 19.25 — Приморск крайның М. Горький аттыг шин театрының «Хүн уруглары» деп фильм-шининиң баштайгы көргүзүү. 21.00 — «Ye». Информастыг программа. 21.35 — 22.55 — «Хүн уруглары» деп фильм-шининиң үлегчизы. Ол төнген соонда — телемедээлер.

ИЙИГИ ПРОГРАММА
МОСКВАДАН
14.20 —«Садты канчаң аныяксыларыл». Телеочерк. «Шуру». Кинохурумал; улустуң хөгжүм херекселдериниң «Аюшка» ансамбліниң концерти; «Бир часты хүн». Киноочерк. 15.20 — «Ыры-82» 16.05 — «Кырган-авам аптаразы». «Каъттар». Документалдыг телефильмнер. 16.40 — «Золушка». Н. Күрүнениң Вахтангов аттыг үлегерлиг театрының фильм-шинээ. Автор — Е. Шварц. 18.20 — «Улуг Октябрьның 65 чылынга». «Бистиң доңчу намдарывыс». 42-ги фильм— «1958-ки чыл». 19.15 — Музыка киноскузу. 19.45 — Делегей байдалының доңчулазы. 20.00 — «Тамчыктыг удуңар, чаштар!». «Хуулгазының каранда». 20.15 — «Кадык-шыл». Эртем-вентерелдиг программа. 21.00 — «Ye». Информастыг программа. 21.35 — 23.05 — «Сээк баштайгы шагым». Уран-чечен фильм.

СЕНТЯБРЬ 5-ТЕ
БИРГИ ПРОГРАММА
МОСКВАДАН

8.00 — «Ye». Информастыг программа. 8.40 — Эртенги гимнастика. 9.00 — Делегейниң улустарының чогаадылгалары. Вьетнам. 2-ги дамчыдылга. 9.35 — «Өске бедик». 9.45 — «Оттурукчу». 10.15 — «Совет Эвилелинге баранн боон тур мен!». 11.15 — «Кадыкшыл». Эртем-иентерелдиг программа. 12.00 — «Эртенги почта». Музыка программазы. 12.30 — Бөгүн Нефть болгаш газ үлетпүрүнүң ажылдакчыларының бүгү-эвилел хүнү. Дамчыдылгага ССРЭ-ниң нефть үлетпүрүнүң министри Н. А. Мальцев киржир. 12.45 — «Кодээниң шагы». 13.45 — «Музыка киноскузу». 14.15 — Документалдыг фильмнер программазы: «Семён Дежнёвтуң маадырлыг чоруу», «Харламовтуң сактышкынналары». 14.55 — ССРЭ-ниң улустуң артизи Ю. Гуляевтиң болгаш Төп телевиденениң болгаш Бүгүзэвилел радиозуңуң улустуң хөгжүм херекселдериниң үлегерлиг оркестриниң концерти. 17.05 — «Силерниң чагаалыңар ёзугаар». Нефть болгаш газ үлетпүрүнүң ажылдакчыларының музыка программазы. 18.15 — Делегей панорамазы. 19.00 — «Сезонның соолгу хүнү». Цирк көргүзүглери. 21.00 — «Ye». Информастыг программа. 21.35 — Волганың орус улустуң күрүне хорунуң концерти. 22.00 — 23.45 — Аныяктар командаларының, аразында футболга Европа чемпионадының шилилге маргылдаазы. ССРЭ-биле Польшаның шилилдек командалары ужуражыр. Ленинградтан дамчыдар.

ИЙИГИ ПРОГРАММА
МОСКВАДАН
15.00 — Гандболга ССРЭ чемпионады. Эр кижилер. ЗМИ—СКА. (Минск). 16.00 — «Медеп Дилдыгүри». Фильм-концерттиң баштайгы көргүзүү. 16.45 — Кино көрүкчүүнүң эдериичизи. 17.30 — «Далай кыдынга музей». И. К. Айвазовскийниң чуруктарының чылдагаанының дугайында. 17.50 — «Дээрги мындаагылардың адъютантызы». Хөй сериялыг уран-чечен телефильм. 2-ги серия. 19.10 — Улуг Октябрьның 65 чылынга. «Бистиң доңчу намдарывыс». 43-кү фильм — 1959-ку чыл». 20.00 — «Тамчыктыг удуңар, чаштар!». «Ийи өңнүк». 20.15 — Бистиң корреспондентилериниң чугаалары. 20.45 — Латвия ССР-ниң алдарлыг артизи М. Биллерүп (виолончель) ойнаар. Фильм-концерт. 21.00 — «Ye». Информастыг программа. 21.35—23.00 — «Тюфельдер дээш аннаашкын». «Полицияның телефону 110» деп болуктеп. Уран-чечен телефильмниң баштайгы көргүзүү. (ГДР).

БИЛИГНИ ХЫНААРДА

База бир чаа өөредилге чылы эгелеп турар. Башкылар бистер база катап-ла чымыштыг ажыл-керектиривиече шымыгып кире бээр бис. Өөреникчилерививе-биле класстарынга база катап ужуражырывые ол. Уругларга чүүү сонуургадырыл, кичээлди кажаар эки организастаарыл дээш чижектиг айтырыглар бистерни дүвүредип турар.

Кичээлдерге мындыг болгулаары биеке биздиингир: «Коля, барып харыла» деп, башкы өөреникчини кыйгырар. Класста өске өөреникчилер, амыраш ыкылынган дег, улуг тыпар. Оон-на ам кым түүү кылыкеай-дыр, шинээргеп, ном ажыл, шенектежии эгелээрлер. Оон чылдагааны түдеа? Башкы чугле Коляже кичээнгей салгаш, класстан хоорлу берген. Коля биле башкының аразынга узун төнмес диалог эгелээр. Өөреникчи кичээлге эки белеткенмээнинден «эштип» эгелээн. Ол-бо немелде айтырыглар салып тура, башкы аңаа арай бооргда «3» демдек салыр ужурга таварышкан.

Он чыл дургузунда өөреникчи ортумаа-биле 10 муң ажыг кичээлдерге олуржур. Он чыл дургузунда бир өөреникчиниң харыызынга чеже минута чарыгдаттынарыл? Өөреникчиниң чедип алган билиинииң шынары моон көстүү бээр. Башкылаашкыныңың чедиишкиин шак-үениг чоп аажылгаларындан база хамааржыр. Өөреникчиниң билиин хынап айтырарынга эң хөй үе чарыгдаттынар.

Шын тургузетунган айтырыг ханы, быжыг билиг алырынга дузалаар, билигниг шынарын бедидер. Ону чедип алырынга кандыг негелделер турун болуруул? Өөренип турар эртенинин дугайында фактыларны билири, фактыларның утказын билири, чедип алган билиглерин амыдыралга ажылгаары. Айтырыгны бо үш негелдеге дүүштүр тургузары эки болуруун башкылар билир бис.

Өөреникчилериниң бодалын сайгыраашыр, оларны бодаадырар айтырыгларны салыры чугула. Чижээ, ийи болуушкунчуң аңы үүлдүң дөмейлешкек база ылгалдыг үүлүн айтыры, созүглелдиң кыска планын тургузары, оон чугула болгаш ийнги чергенин чүүлдерин аңгылаары.

Чаа программаның негелдези-биле өөредилге номнарында проблемалыг айтырыглар берген, ол черле кончуг чугула. Айтырыг бүрүзү чаңгыс талалыг болбас. Чижээ, шээжилеп алган харыылаары. Утказын билип албайн шээжилеп алган өөреникчи уттувудун болур. Тематыг айтырары чедиишкиниг өөредиринең чугула дидактиктиг хевири. Дуржулгалыг башкылар өөреникчи бүрүзүнге өөренген тема аайы-биле тускай кыдыраашты болур.

Чамдык башкылар өөреникчиниң харыызынга рецензия бээрин уруглардан чедип ап турар. Харыыга рецензия бээрининң схемазын өөреникчилерге берген турар. Аңаа харыының долузу, барымдаалыры, шиниыы, дее-дараалашкаа, чугаанның культуразы, чедип алган билиин ажыглап билири хамааржыр. Рецензия үезинде харыылап-даа турган өөреникчиге, харыыны немеп, эдип турган-да өөреникчиге демдекти салыр. Класстың идепкейин көдүрер сорулгабиле харыылап турар өөреникчиге айтырыг салыр. Харыылап шыдаавайн баар болза,айтырыг салган өөреникчи боду харыылаар. Айтырыг болгаш немелде харыы өөреникчиниң харыызын немеп долдурарынга хамаарышкан болза, ол кончуг эки. Ынчалза-даа бо арга элээн берге болганындан башкының киржилгези негеттинер. Айтырыг билдингир, тода, чаңгыс уткалыг болур. Ийе, чок, ынчыг деп сөстер-биле харыылаар айтырыг тургуепае болгаш айтырыгны харыыга дөмейлештир тургузар болза эки.

Т. КУШКАШ,
Кызыл школазының башкызы. Тожу район.

СОНУУРГАЛДЫ САЙЗЫРАДЫР

Эге классчыга чээрби ажыг чылдарда ажылдан келдим. Бичии уруглар-биле ажылдаарым солун-даа, берге-даа. Өөредилге-кижизидилге чорудулгазының долгандыр турар ажыдырал-биле харылзаазы, школачыларны сонуургалдыг чорукка кижизидери онза чугула. Эрткен өөредилге чылында башкылап турарым эге класс-биле бо талазы-биле чаждык ажылдарны чоруткулаан жен.

Төрээн черим, өскен-төрээн бурунуң, оң төөгүлүг уругларның кире чергези-биле танылым билип алырынче сагыш салган бис. Калдак-Хемар арты, улуг, биче Сайгын долгары, Тес хемни кежир ковуругу, Самагалдай, Тээ-Хем деп черлериң дугайын база элээн билип алдыкмс. Оон түңелинде «Самагалдай», «Туристи оруктар» деп чогаадыгны бижидивис.

Бистиң класпыс эрткен өөредилге чылында эге класстар аразынга чарышка тишскчи болгаш, Тываның улуг бүдүрүлгелериниң бирээзи — «Тыва кобальто» комбинатче экскурсиялап чоргаш. Төрээн Тываместың каас-чараш бойдус чурумалын хогадеп, өөренип эрткен чүүлдер-биле ол бүгүнү дүүштүрүп чоруурга, бичии кижилериң сагыш-сетkилинге өөрүшкү чайгаарлаа торуттунуп келир. Комбинаттың музейин сонуургадывыс. Оруң ора тураскаадыг черлер таварып, Кочетово суурда төөгүлүг черлерни, музейни көрдүвүс. Уруглар Чагытай хөлеге эштип, хөглүг оюннар организастап, долгандыр турар девискээрни чуруп, демдеглеп ап турганнар.

Өөредилгеге идиглиг болуру-биле даразында беседаларны класс коллективиге кылган: «Хлеб — бүгү делегейниң каастакчызы», «Чурттувуска бир минутаның үжүрдүвээзи», «Ак-кек хемниң аялгалары», «Будүрүлгениң мурнакчылары» дээш өске-даа. Тываның уругларга чаңчыктырып, тыва, орус дыл, математика кичээлдеринге кроссвордтар тургузарынга оларны өөредип турар жен.

Класстан дашкаар ажылдарга ада-иелер боттуг дузаны чедирип, беседалар, таныштырылгалар эрттиреринге идепкейлиг киржип келгенер. «Ажыл-агыйга машиналарның ажык-дузазы», «Хүүда гигиена», «Электриниң амыдыралга ужур-дузазы» дээш өске-даа темаларга уруглар-биле чугааны чорудуп турган бис.

Ада-иелер-биле харылзаавыс быжы. Өг-бүлеге кижизидилге дээш өске-даа темаларга беседаларны ада-иелерге эрттирип турар жен.

Чоо өөредилге чылында бо сорулгаларны шиитпирээрин улам дээштиг болдурар дээш ажылдаар апаар.

Б. СУВАНДИЙ,
Самагалдай ортумак школазының башкызы, улус өөредилгезиниң тергиини. Тес-Хем район.

ХАЙГААРАКЧЫ БОЛУРУ

Ажыл-албан тускай мергежил аайы-биле административтиг органнарның ажылдакчылары республиканың кайыдаа девискээринге, кандыг-даа үелерде, инээ-бүрү байдалдарга чөп-биле харылзаалыг ажылдап, оон күжүнге, киржилгезинге, дузазынга даянып турар.

Ынчалза-даа чамдык кижилерниң истелге байысаалгага хамаарышкан хөөлү-дүрүмү чедир билбес, оон ужуруун үнелеп өөрбес база боттарының хамаатыны эрге-хүлээлгелерин күүсетпейн баарыныл чылдагааны-биле истелге ажылдакчыларын чамдыкта берге байлалдарга таварыштырып турары эвээш эвес. Мындыг таварылгалар ажылдың дүргеп, бүгү талалыг, долу чорудулгазынга шаптык болуп, улуг саадалгага чедирип турар. А кем-херек үүлгедии-биле демисел совет кижи бүрүзүнүң хүлээлгелериниң бирээзи болур ужурлуг болгай.

Хун-бүрүнүн амыдыралынга кижилерге болганчок таваржып турар ылаңгыя «хереченің», «хайгаараксы», «хелемечи», «когараан кижи» дээн чижектиг, өске-даа юридиктиг терминнерни база оларның эрге-хүлээлгелериниң дүтайында хөөйлу-дүрүмнү чедингир таймылырлап, бо талазы-биле тускай билигни берип өөредирн — чугула айтырыглардың бирээзи. Ынчангаш баштайгы удаада хайгаараксы деп кымыл дээрэни гайылырлап көрооливер.

Херек үүлгедиишкини болган черниң, база шында елген кижиниң мага-бодунуң көрүдезин кылып чорудары-биле кеминг херек болган черге бир катап чедип келдивис. Баштай-ла 2 хире хайгааракчы кижилериниң киржилгези негеттинин келген. Кудумчуга эртип бар чораан аныяк болду кыйгырып алгаш, ону тайылбырлап чугаалап бээривиске, «Ий-ий дадай! Өлген кижилерден черле коргар кижи мен, шынап-шынап!» дээш, шуут-ла ойталады. База бир кижи ынавайн барды. Келгенивисте-ле херек болган черге кылаштап турган бир угбайның ат-фамилиязын айтырып бар чорувуста-ла, «Мен аңа бо херекке свидетель-даа болбас мен, следователь-даа болбас мен! Оон суд, прокуратура, шагдаа черинге кыйгыртып, байысаадыр дээн эвес кижи» дей каапкаш, бажыңынче кылаштап кире бердя. Бо аныяк, даштындан көөрге культурлуг, чазыкчаагай көстүр кижиден моңу шуут манаваан бис. Ол херек болган бажыңның эжиктээн ёроолинде чурттап турар болду.

Ийи кожа эжиктерде, тепкиш кырында, долгандыр черде хан албаа-биле боташкан, а бажың иштинде, чер-черде, ханалардан бээр хан чаштанчылары бар. Ындыг төлээде, бо болуушкун аас-дыл, шимээн-даанн чокка эртиээн болган демги кижи ону дыңнаан болбайн аап. Шынап-ла истелге-байысаалга үезинде от бадыткаттынган даа. А үнелиг үе шак эртиишаан...

Ол орта үлгады берген кижи кылаштап келгеп: «Чамдык улус шагдаа, шуугу, прокурор чери дээрге-ле, аңаа-ла хей-ле коргар, ойталаар, дээр, чамдыктары хаайынга безин какпас, харыысалга чок, а өскелери ужур-утказын чедир билбес болгай. Чонга хөөйлу-дүрүмнү таныш айтып тайылбырлаар болза эки үүве-дир ийин» дидир. Ону үүлдүгүнмес арга чок.

РСФСР-ниң Кеземче-чорудулга кодекизинин 135 үүлүн ёлугаар көрүлде, үжелде, хавырылда, шинчилге, тодаралга кылып турда, хорутдан, даңзылап турда, почта-телеграф корреспонденциязын көрүп азы хавырып турар үеде болган өске-даа хөөйлуда көрдүнген истелге-байысаалга кылдыныгдарының үезинде 2-ден эвээш эвес хайгааракчылар киришкен турар үжүрлүг. 18 тардан өрү назылыг, ол херекке кандыг-даа хамаарылга, сонуургал чок кижи бүрүзү хайгааракчы боол болур.

Истелге-байысаалга кылдыныгларын чорудуп эгелээр мурнунда хайгааракчыларга оларның эрге-хүлээлгелерин тайылбырлап берген турар үжүрлүг. Оон аңгыда хайгааракчы болуп турган. байысаакчының чөпшээрели чокка өөрген-билген чүүлүн, истелгенин чажыттарын илередип, чонга тарадып болбас, ындыг чоруун кеземче херээнге онаакыр аңаар дээрэни билзе чогуур. Хайгааракчы кижиниң кол-ла херээ үстүнде айытынган бүгү истелге-байысаалга кылдыныгларының кайы-бирээзин чорудуп турар үеде, эгезинден эгелээш, төнчүзүнге чедир киржир, ол кылдыныглар илап чоруттунганы шын деп фактыны ол канчаар, кана, кандыг янзылыг чоруттуруп турганын, кандыг түңнелдиг болганын, ол бүгү болуушкунну кылган, чүүлдүң протоколга болган айыы-биле шын бижиттингенин бадыткап, шынзыдар хүлээлгелиг. Чорудуп турар истелге кылдыныгларында хамаарыштыр бодунуң саналгалын киирип болур эргелиг болгаш ол дугайында байысаакчының протоколунга кирер бижиттингеп, демдеглеттингеп турарын пегзор эргелиг. Протоколду бижип тургускан соолунде бижиттингенин шын, танышкан дээр дугайын бадыткап, бодунуң адын салыр. Ол шынкаш байысаакчының кылган чүүлдерин шын эвес деп саналтурар болза, бо талазы-биле прокурорга хомудалды киирип болур.

Хайгааракчы кижи болуп киржип турар үезинде дургузунда хамаатының ажылдап турар черинге ортумак ажыл төлевирии хевээр артар болгаш ажылдавайн турар кижиге, ону чардыктырганы дээш төлевирии төлеп бээр. Оон аңгыда келдиртиишкинге аяй-дедир чорук чораан чарыгдалын база төлеттирип алыр эргелиг. Хайгааракчы херек истелгезинге кажан, кайы хире үеде киришкенин, чеже хире чарыгдалдыг болганын бадыткаан дугайында истекчиниң тывыскан шынзыдынга үндезилээш, шүүделди төлээр. Келдиртиишкинге чарыгдалдар дээрге-ле аяй-дедир чораан орук хөлезиин, хонук шүүдели, чурттаан черинин хөлезиин-дир. Ону тускай инструкция ёзугаар төлеп бээр. Бо бүгү телевирии истелге-байысаалга доостуру билек, кыйгыртып турган албан черя төлеп бээр.

Ө. КУУЛАР.

Тыва АССР-ниң ИХМ-ниң истелге кылдыныңиң улуг байысаакчызы.

ДАГААР

Бөгүн республикага көжүп турар булуттаар, чагбас. Соңгу-барыын чүкче утланыышкынның хаттың дүргеин секундада 10—15 метр чедер. Агаарның температураза 2—7 градус чылыыр.

Кызылга өскерлиишкин болбас. Хат кошкак. Агаар 15—17 градус чылыыр.

Редактор В. С. ШАРАВИЙ.

ӨӨРЕНИРИН КҮЗЭЭННЕРГЕ

Томскиниң геология разведка техникуму 1982—83 өөредилге чылында 10 классты доосканнардан немелде сургуулдар (аймак болдар) хүлээп алырыл чарлап турар. Техникумга өөренгеш, чедип алыр мергежилдер:

Ажыктыг назымал байлантыг черлерни шинчилеп тыварының техниказы;

Нефть болгаш газ кудуктарын өруингээри.

Киреринің шылгалдаалары: математикага (аас-биле), орус дылга болгаш литературага (чогаалдыг).

Документилерни Кызылга сентябрь 1-ге чедир, Томскиге — сентябрь 15-не чедир хүлээп алыр.

ЧАРЛАЛДАР

Аян-чоруктар болгаш экскурсияларны Кызыл бюрозу дараазында чөрже агаарбиле аян-чорук кылырынче чалап тур:

— Сочиже — октябрь 7-деп эгелээш, 20 хонук хуусаалыг, путёвка өртээ—378 рубль.

Самолёт-биле ыяай-бээр ужударының, чеменирииниң өртээн, чурттаарының, экскурсия кылырының хөлезилерин путёвкага киир саналгаан.

БЮРОНУҢ ТУРАР ЧЕРИ: Кызыл хоорай, «Монгулек» аалчылар бажыңы, өрээлдер №№ 103, 109, телефон № 2-51-76.

Хамаатыларның коммунал квартира алырының болгаш хуудаа ажыглалдың автомашиналарын база эр мотоциклдерин садып алырының эдээзээн Кызыл райсоветтиң күүскому 1982 чылдың августуң 2-ден октябрь 1-ге чедир эде бүрүткээрин дыңналып тур.

Ол үе иштинде катап демделетпээн хамаатыларны эдээрдеп ушпуп каапкаар.

КИНО

СЕНТЯБРЬ 1-ДЕ

«НАЙЫРАЛ»: Эрес-кашпалай» 9.30, 12.10, 14.50, 17.30, 20.10 шактарда.

«ПИОНЕР»: «Мээң чаш назымымның чалгынарым» 9.20, 12.20, 15.20 «Ында, биилиимее оруктарда... 10.50, 13.50, «Базымдырбаан» 17.10, 19.00, 20.50 шактарда.

«ВОСТОК»: «Кино чымыды» 10.00, «Улу чылы» 15.00, 16.50, 18.40, 20.30 шактарда.

«ЧАЙГЫ»: «Шуурган» 15.30, 17.30, 19.30 шактарда.

РЕДАКЦИЯНЫҢ АДРЕЗИ: ИНДЕКС 667000

667000. Кызыл Щетинкин болгаш Кравченко кудумчузу, бажың № 1. ТЕЛЕФОННАРЫ: Редакторнуң 2-24-63, редакторнуң орадакчыларының 2-35-24, 2-23-54 харыысалгалы секретарының 2-23-35, секретариаттың 2-23-35, партий-ның амыдырал болгаш совет тургузуг кылдыстериниң 2-37-13, пропаганда кылдызының 2-31-75, культура кылдызының 2-22-54, өдээ амыд-агый кылдызының 2-41-47, үзетнур кылдызының 2-41-75 чагаа кылдызының 2-41-27, информация кылдызының 2-20-60, корректорларның 2-27-41, бухгалтериниң 2-12-45, солун челбейн барганда 2-32-75 телефонче долгаар.

Чагыг № 1875.

СОЛУН НЕДЕЛЯДА 6 КАТАП ҮНЕР

Тыва АССР-ниң Министрлер Чөвүлелиниң Ном үндүрер чер, полиграфия болгаш ном садыының херектериниң талазы биле эргелелиниң типографиязы. (Кызыл, Щетинкин болгаш Кравченко кудумчузу, бажың № 1).

ТС—01240

Бүгү чурттарның пролетарийлери, каттыжыңар!

ШЫН

СЭКП Тыва обкомунуң, Тыва АССР-ниң Дээди Соединиң болгаш Министрлер Чөвүлелиниң органы

№ 205 (12003) | 1982 чылдың сентябрь 2, четверг | 1925 чылда үндезилеттингеш | Өртээ 3 көп.

ЭШ Л. И. БРЕЖНЕВТИҢ МОСКВАДА ЭЭП КЕЛГЕНИ

СЭКП ТК-ның Чиңгине секретары, ССРЭ-ниң Дээди Соединиң Президиумунуң Даргазы Л. И. Брежнев август 31-де Крымдан Москвада ээп келген.

Внуково аэродромунга эш Л. И. Брежневти СЭКП ТК-ның Политбюро кежигүннери Ю. В. Андропов, М. С. Горбачев, В. В. Гришин, А. А. Громыко, А. П. Кириленко, Н. А. Тихонов, К. У. Черненко, СЭКП ТК-ның Политбюро кежигүннеринге кандидаттар П. Н. Демичев, В. И. Долгих, В. В. Кузнецов, М. С. Соломенцев, СЭКП ТК-ның секретары И. В. Капитонов, ол шыкаш СЭКП ТК-ның, ССРЭ-ниң Дээди Соединиң Президиумунуң, ССРЭ-ниң Министрлер Чөвүлелиниң харыысалгалыг ажылдакчылары болгаш өске-даа эштер барып уткаан.

(СЭТА).

МАЛ ЧЕМИНИҢ БЕЛЕТКЕЛИНГЕ— ТЕМП, ШЫНАР

ШАЛЫПЧЫ ИШ УЛАМЧЫЛАВЫШААН

ССРЭ-ниң Аъш-чем программазында айыттынган соруулгаларны амыдырала боттандырар, чурттуң юбилейинге күш-ажылчы чедиишкиннерлиг ужуражыр дээш Бии-Хем районунуң ажыл-ишчилери күш-ажылчы бедик кедүрлүшкүнүүт ажылдан турарлар. Бо хүннерде олар ниитиниң малынга четчир санныг, эки шынарлыг мал чемнерин белеткеп алырынче күштү мөөңнээн. Бо ажылда механизастаттынган 11 бригада, 11 звено, аът болгаш холбиле кезер 16 бригада хаара туттунган. Ында ниитизи-биле тос үүс хире кижи ажылдап турар. Оларның аразында социалистиг чарыштың негелделерин, шаңнап-мактаарының хемчегларын ажылдап кылган, түңнелин ажыл-агыйлар бешчеди хонуктап, районга он хонгаш-ла үндүрерин доктаатканнар.

Күш-ажылчы маргылдааның түңнелинде районда мал чемнериниң белеткели багай эвес чоруп турар. Август 31-ниң медээзи ёзугаар алырга, районуң ажыл-ишчилери 17920 тонна сигенин белеткээр турган, 9530 тонна чедирип, планын 53,3 хуу күүсеткен. 8500 тонна сенажты салыр онаалдазының 6137 тонназын салып ап, даалганы 79 хуу боттандырган. 900 тонна витаминниг сигең далганын белеткээр турган, 702 тонна чедирип, бердинген планын 78 хуу күүсеткен. Ажыл-агыйлар силос салырынче шуптузу кирген, баштайгы хүннерде 7165 тонна силосту салган.

Августуң сөөлгү он хонуунда районуң сигенчилери 1483 тонна сигенни, 75 тонна витаминниг сигең далганын белеткээн, 1401 тонна сенажты, 5100 тонна силосту салып, шалыпчы ажылдаан. Ажыл-агыйлардан «Шивилиг» совхоз он хонукта 503 тонна сигенни белеткээн, сенаж, силос салырының темпизин дүргедеткеш, социалистиг чарыштың тиилекчизи болуп үнгеш, СЭКП райкомунуң, райүүскомнуң болгаш ВЛКСМ райкомунуң шилчиир Кызыл тугун чаалап алган. «Саян» совхозтуң Сесерлигде Ч. А. Чимит удуртkан бригада 693 тонна сигең белеткээр онаалдазын 827 тонна чедирип, планын 119 хуу күүсеткен. Эртекен он хонукта 257 тонна сигенни сараатпаан. Ынчангаш бригадалар аразында чарышка тиилээн. «Кызыл тараачын» совхозта Сергей Толбаевке удуртkан эдлчег он хонукта 25 тонна вйтаминниг сиген далганын белеткээш, АВМ-пер аразында чарышка шылгараан. Мурнакчы бригадага, эдлчегге шилчиир вымпелдерни тывыскан.

Таңды районуң «Революцияның чалбыжы» совхозтуң ажылчыннары республикавыс көдээ ажыл-ишчилерин ССРЭ-ниң тургустуганының 60 чылын төлептиг уткуруу дээш социалистиг чарышка идепкейлиг киржирипче, мал чемнерин белеткээрининг планнарын долдур болгаш ажыр күүседиринче бүгү күштү салырынче кыйгырган. Солунларга үнген ол кыйгырыгны районуң совхозтарының ажылчыннары, специалистери, танышкаш, ону үүлдүгүүкүн деткээн, мал чемнериниң белеткелин улам дүргедедир, күш-ажылдың бүдүрүкчүлүүн бедидер тодаргай хемчегларни ап чорукчан.

Ооң түңнелинде чамдык ажыл-агыйлар, бригадалар бердинген онаалдаларын күүседипкен. «Өөк», «Шивилиг» совхозтар сенаж салырының, «Кызыл тараачын» совхоз витаминниг сиген далганы белеткээриниң планныг онаалдаларын ажыр боттандырган. «Кызыл тараачын» совхозтуң Хүтте Владимир Кызыл-оолга удуртkан бригада 670 тонна сиген белеткээр даалгазын күүседипкеш, боттарының бар аргаларын санап көргеш, ниитизи-биле муң тонна сигенни белеткээр бедиткен хүлээлгени алгаанар. Сегизен сезүн эллээр дээш ажыл-ишчилер эртен эртеден орай кежээге чедир ажыллап, 815 тонна сигенни сараатпаан, артканын чоокку хүннерде күүседир сорулганы салган ажылдан турарлар.

Совхозтарда парткомнар мал чемни белеткекчилериниң ортузунга агитмассалыг ажылды калбартыр, социалистиг чарышты дээштиг организастаар хемчегларни ап турар. «Өөк», «Кызыл тараачын» совхозтарда бо талазы-биле ажыл багай эвес. Ында лекторлар, агитаторлар лекция, беседаны помчуп, агитхуудустарны үндүрүп, чарыштың тиилекчилерин шаңнап-мактап, оларга тураскаатkан Күш-ажылдыг алдар тугун кедүрүп турар.

Туран хоорайның үлетпүр бүдүрүлге, албан организацияның чөрлерин совхозтарга быжыглаап, оларга сиген белеткээр онаалдаларын берген, ону бедик харыысалга-биле күүседип турарлар. Тураның ыяш белеткээр пунктузу, үлетпүр комбинады, ыяш ажыл-агый черь, район эмнелгези болгаш еске-даа коллективтер ондан үзерби тонна чедир сигенни хүлээткен.

Мал чемнериниң белеткелинде четкестер чок деп болбас, чамдык бригадаларда, звеноларда ажылдың темпизин ам-даа кошкак, ону бедидер хемчегларни ап, күштү мал чемнериниң белеткелинче мөөнчеп турар бис.

В. ЕВСЕЕВ,
СЭКП Бии-Хем райкомунуң көдээ ажыл-агый кылдызының эргелекчизи.

СИЛОС АЖААЛДАЗЫ

«Шекпээр» совхозта силос ажаалдазы кидиң түүк. Түгле дөрт хүнде бээн 82 гектар черниң ногаан массазын кескен, 768 тоннаны силос оңгарынче салган.

Силос оңгарында салдынган мал чемни механизаторлар Б. Часкал, Ч. Ооржак трактор-биле тырый бастырып, бедик бүдүрүкчүлүүг ажылын көргүскен. Силос ажаалдазында күш-ажылчы ишчилериниң бүдүргең ажылын чүскаалдары эрткен. Чайгы хүннерде мага хандыр дыштанып, дадыккан уруглар торээн школазы, башкыларыбиле ужуражыкканнар. Чай дургузунда оларның көргеп-билгени хөй, ниитиге ажыктыг ажыл-херектерге база киржип келгеннер.

Школаның эжиин бир-ле дугаар ажыдың турарларга баштайгы хүн үттүндүрбес, оңзагай. Чаа өөредилге чылында республикада 7300 бирги классчы өөренип эгелээн.

ЧУРУКТА: Кызылдың № 7 школазының башкызы Вера Ефимовна Шестакова өөреникчилери-биле ужуражылга үезинде. Ол аныяк салгалды өөредип, кижизидеринге 25 чыл бараан болуп келген. РСФСР-ниң улус чырыдыышкынының тергиини.

В. КАРА-САЛДЫҢ фотозу.

УЖУДУУШКУН УЛАМЧЫЛАВЫШААН

УЖУДУУШКУН БАШКАРАР ТӨП. «Салют-7» дээр эртем станциязының бортунга космонавтылар Анатолий Березовой болгаш Валентин Лебедев орбитага ужудуушкунну 110 хүн кылып келген.

Экипаждың ажылдарының программазынга дыка улуг черни чурттуң эртемниниң болгаш улус ажыл-агыйының эрте-ажыктарынга таарыштыр күүседип турар геофизиктиг шинчилелдерге берип турар. Бойдус курлавырларының болгаш метеорологтуг чүүл-бүрүү болуушкуннарның дугайында оперативтиг информацияны чыыр болган Черже дамчыдын бээр соругла-биле экипаж херекселдер-биле көрүп хайгаараашкынарны чорудуп ов, за Черинң кырын чурукка тырттырган. Август 31-де космонавтылар Казахстанның, Соңгу Кавказтың, Украинаның, Туркменианың делегацияларынга доозунуг шуурганнарның тыптып келирин база шапкын калбарып шинчилеп, Каспий кавызының газ байлактарлыг районнарын хайгаараан көргеп.

Хүн чурумун ёзугаар космонавтылар сула шимчээшкин кылып, дыштанган. Станцияның шимчедин хөделдирер машиназының дузазы-биле орбита комплексинин ужудуушкунунуң уг-шинин план ёзугаар кежээ айлаштырып көргеп.

Телеметриктиг хемчээшкинерниң сан-медээлерин болгаш экипаждың плетькелдериң ёзугаар алырга, эртемшинчилелдиң «Салют-7»—«Союз Т-7» комплексизинин ужудуушкуну болур чогуурулу-биле эртип турар.

Анатолий Березовой биле Валентин Лебедевтин кадыкшыл байдалы эки.

(СЭТА).

ЧУРТТУҢ ХОВУЛАРЫНДА

ПЕНЗА. Мурнакчы аргаларны калбаа-биле ажыглавышаан, чыдыкчан тараны ажаан алырының парын байдалдырында бо чылгы ажаан алышкынын үезинде он муң центнер тарааны бастырар арганы Белинский районнуң «Искра» колхозунуң аныяк комбайнери А. И. Талалаевке берген. Бодунуң дөрт акылары ышкаш, ортумак школаны доосканының соонда ол төрээн колхозунга ажылдап арткан. Күш-ажылга бедик көргүзүгдерни чедип алыры ол комбайнерге норма апарган.

КУСТАНАЙ. «Михайловский» совхозта У. Аубакиров болгаш ооң дөрт оглу кур черге күш-ажылчы стажының 30 чылын тараа ажаан алышкынынга шалыпчы ажылы-биле демдеглеп турар. Баштайгы кур-чержилерниң звеноозу тавычалар белдүрериңе нормазын ийи катап ажыр күүседип турар. Кустанай областың тараа незилдеринде чүс ажыг династиялар ажылдап турар.

РОВНО. Здолбуновски районга үш колхозтуң күжүн болгаш техниказын мөөңнээн ол ажыл-агыйларга кукуруза сынырган. Мурнакчы кадарчы 100 хойдан-на 111 хураганны алган.

Хойжу Саая Шаитар коданында 296 хойдан 865 килограммны ныргаан. Азы планындан ажыр ол 93 килограммны дужааган. Хойдан-на 2,8 килограмм дүктү алган. 100 хойга онаштыр кадарчы 108 хураганны бүрүн ажаап доруктурган. 18 тонна сигенни незип белеткээн.

Хеймер-оол Хомушку кадарган 528 иттеринден 1 тонна 702 килограммны ныргаан болгаш пландан ажыр 500 килограмм дүк дужааган. Бир иттен-не кадарчы 3,2 килограммны алган. Ол 12 тонна сигенни бодунуң күжү-биле белетизээн.

Бистиң корр.

БИР РАЙОНДАН

Күүсеттинер чоокшулаан

«Барлык» совхозтуң Акеы-Барлык салбыры мал чемни белеткежирииңе идепкейлиг киржилгелиг. Ында коммунист Көк-оолга удуртkан бригада бар. Олар район онда болгаш республикада сигенчи бригадалар аразынга өөскөн социалистиг чарышка мурнуку одуругну ээлеп келген.

Салбырның сиген белеткээр планы —2000 тонна. Ооң 1711 тонназы кылдынган. Амгы хүннерде планның онаалда күүсеттинер чоокшулаан. Анатолий Хомушку аныяк коммунист. Ол он бир кижи составтыг сигенчи звеноңуң удуртукчузу. Олар 1200 тонна сигенни белеткээн. Ук звено ие-даа 100 тонна ажыг сигенни белеткээрин уламчылавышаан.

Машина-трактор кирбес арыг, хараган аразындан сиген белеткээр бөлүктү база тускайлаан. Ында хол кадыырлыг звено 511 тонна чайгаар үнген сигенни кезип, белген. Коммунистер Чылбакай Монгуш биле Чечен-оол Иргиттиң баштаан звенолары чарышка доктаамал тиилекчи боор. Оларга чогуур шаңнал макталдарны тыпсып келген.

Шалыпчы

Ниитиниң мал чемниң белеткелинге «Шекпээр» совхозта Сут-Хаяа фермазының коллективи шалыпчы ажылдап турар. Бо чылын коллектив 150 тонна сиген белеткээр даалгалыг. Ол сигенниң 70 тонназы кылдынган. Кадарчылар Александр Черлигеш 17 тонна, Кызыл-оол Куулар 19 тонна сигенни кезип белеткээн.

Бистиң корр.

Бии-Хемде «Саян» совхозтуң хову-шөлдеринде ниитиниң малынга чем белеткели хайныышкыныныг үргүлчүлеп турар. Саянчылар план ёзугаар белеткээр ужуглуг 5500 тонна сигенни ам 3000-дан оранчок ажыра берген. Совхоз төвүнде сиген далганы белеткээр АВМ-де 2 звено 200 тонна продукцияны бүдүрер турган, ам ону доозуп, планның онаалдазын ажыр күүседир сорулганы салганнар.

ЧУРУКТАРДА: Көдээ ажыл-агый министерствозунуң мурнакчы чолаачылыы С. Бычков ында ажылдап туранарының бирээзи; мал чемниң ажаалдазы.

В. КАРА-САЛДЫҢ фотолары.

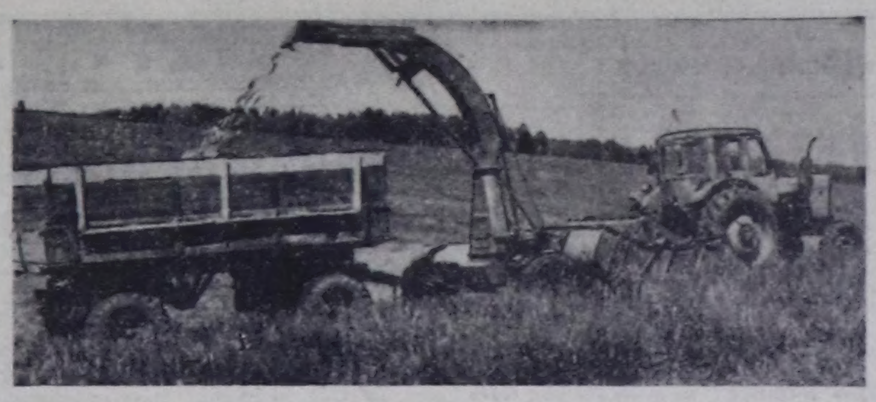

АНЫЯКТАРНЫҢ КИРЖИЛГЕЗИ

ВЛКСМ Өвүр райкомунуң келир кышка мал чемниң белеткелинге комсомолчуларның болгаш аныяктарның киржилгезин организастыг чорудары-биле тускай штабты (удуртукчузу ВЛКСМ райкомунуң ийиги секретары Галина Павуу) тургускан. Ол штаб совхоз бүрүзүнге комсомолчу-аныяктарның бригадаларын, звеноларын, отрядтарын бөлүктээн. Ында организаемассалыг ажылдарның түңнелинде районнуң 4 совхозтарында 4 механизастаттынган аныяктар бригадазы, 16 комсомолчу-аныяктар звенозу мал чемниң белеткелинде идепкейлиг киржин турар.

Ол ында бригадаларда социалистиг чарышты комсомол райкому, комсомол комитеттери аныяктар ортузунга организастаан, чарыштың түңнелин 10 хонуктап үндүрүп турар. Сөөлгү он хонуктуң түңнелибиле «Ак-Чыраа» совхозта аныяк коммунист Сергей Донгакка удуртkан механизастаттынган комсомолчу-аныяктар звенозу хүн нормазын үргүлчү 110-120 хуу күүсединп келгеш, социалистиг чарыштың мурнуку одуруунче үнгеп. Ол бригадага шилчиир кызыл тукту болгаш акша шаңналын тывыскан.

Мал чемниниң белеткелиниң шалыпчы айының үезинде комсомол райкому, совхозтарда комсомол организацияларының аныяктарның 2 удаа субботнигин организастаан. Ооң түңнелинде комсомолчуларның болгаш аныяктарның күжү-биле 78 тонна мал чемни белеткеттингеп. Ол-ла үеде «Ак-Чыраа» совхозтуң девискээринде хол кадыыры-биле сиген кезер комсомолчу-аныяктарның 5 отрядын немей тургускан. Ол отрядтарның кылган ажылының түңнели база эки болган.

Район төвүнүң албан организацияларындан тургустуинган 12 кижи составтыг «Сигенчи-82» деп отряд (удуртукчузу комсомол райкомунуң секретары Александр Куулар) шалыпчы айда 10 тонна сиген белеткээр планын 14 тонна кылдыр ажыр күүседкеп, а «Коммунизмче орук» совхозтуң комсомол комитединиң секретары Антонина Ховалыгга удуртkан комсомолчу-аныяктар бригадазы 20 тонна сиген белеткээр планын 25 тонна чедирген.

Б. МОНГУШ.

ҮЛҮҮН АЖЫР КҮҮСЕДИП...

Силос комбайннары чаагай дүжүттүң кыдыын дургаар сак дөрт кезип чоруп тур. Чүүк машиналары ооң чанында дужаап чор. Кеспишаан, хээй шаптырган мал чеми кузовче саарлып тур. Ажаалда ынчаар уламжып турда. Тожуда «Тоора-Хем» совхозтуң директору Валентин Куулар, парторг Владимир Амбаржы оларга ужуражы бергеп бис.

— Мал чемниниң планын ажыр күүседир, бо хамык суланы, арбайны мал чеминче хуулдурар бис—деп, директор чугаалай-дыр.

Үлегерлиг кажаалырлыг хойжу бригаданың төвүнде коошалай кызып каан улуг оңгарның адаан болгаш ийт, талазын бетоннап каан. Ону көөрге, ук ажыл-агыйның ишчилериниң шудургузу билдингир.

— Амдыызында беш муң тонналы оңгарда ургаш, бастырып турары ол-дур — деп, парторг Владимир Амбаржы дыннатты.

Оңгарже мал чеми дажыглаан машиналар шөлдең кээп, шуужуп-ла тур. Сенаж салган оңгарны ийи трактор бастырып чоруп тур. Оларны мурнакчы ажыл-ишчи механизаторлар Михаил Маады биле Олег Орай-оол башкарган. Олар хүнде кылыр үлүүн 150 хуу күүседип турарлар.

Бо хайныышкынынг ажылда Арын-оол Колдун удуртkан бригадазының механизаторлары, чолаачылары киржип, чарыштың мурнуку одуруунган түшпейн турар дээрзин билип алдывыс. «Тоора-Хем» совхозта 1450 ажыг га черде сулаңы, арбайны тарын өстүргеш, ажаап турары ол. Комбайнерлер ортузунга социалистиг чарышты калбарткан. Ооң мурнакчыларынга Василий Чогулга, Анатолий Бараан хамааржыр.

О. ОХЕМЧИК.

Барыын-Хемчик районнуң совхозтарында амгы үеде мал ажылында чугула кампания хой тарын боозадылгазы түүк чоруп турар. Районнуң ажыл-агыйлары, сула эдержилгени санаваска, 20500 баш хойну тарын боозадыр планныг. Ам бо хүннерде 15400 хойнуң тарылгазын дооскан.

Бо талазы-биле ажыл «Барлык» совхозта эң-не организастыг. Совхоз 11 муң төрүүр хойнуң 8 муңун сентябрь айның төнчүзүнге чедир тарын боозадырын планнаан. Ооң 6200 хойну тараан. Совхозтуң Бижиктиг-Хая салбырында Ч. С. Салчактың удурткан хойжу бригадазы бо ажыл талазы-биле алдын арга-дуржулгалыг.

Бригаданың малчыннары хойнуң кыргылдазын, чуулдазын болгаш тарын боозадылгазын Час-Адырда чайлаанга организастаан чорудуп турар. Бригадир, мал эмчизи болгаш осеменатор олар чыл санында өг-бүлелери-биле чайлаанга көжүп чеде бергеш, бо чугула ажылды организастыг чорудуп келген.

Ында осеменатор Максим Окаай ол ажылга үр чылдарда ажылдап келгени-биле аргадуржулгазы улуг болгаш пунктунуң сентелгезин эки шыварлыг, чогуур өй-шаанда кылдырып, аңаа хереглээр дериг-хереселдер-биле бүрүн хандырган.

Ол-ла совхозтуң Алдыы-Ак-Ойда пунктузуң осеменатор Галина Хомушку база багай эвес удуртуп, 2200 хойнуң тарын боозадылгазын дооскан. Ам бо хүннерде Аксы-Барлык салбырның Сай-Хонашта пункт ажылдап эгелээн болгаш чоокку хүннерде Хөндеден салбырынга база бир пункт немей ажылдап эгелээр.

«Хемчик» совхозтуң директинязы, мал ажылының специалистери тарын боозадылганы июль-август айларда чоруткаш, оон декабрь-январь айларда чаш төлдөу алыр дээш кужениишкинниг ажылдааннар. Совхозтуң Час-Адырда пунктузунда осеменатор Любовь Саая 4050 хойну тараан. Планда кердүгенинден 400 хире хойну тарын боозадыры арткан.

Бо ийи ажыл-агыйларда сула эдержилгеге ажыглаар кошкарларны, хуналарны тускай коданда чемгерип, ажаап, хайгаарап турары эки.

Өске ажыл-агыйларга бодаарга, «Шекпээр» совхозтуң директинязы, мал ажылының тускай эртемниглери бо чугула ажылды багай организастаан, тоомчага албайн турар. Совхозтуң ийи пунктузу чайгы үеде ажылдап турган. Аргыжары берге» дээш, Баян-Колда пунктуну хатган. Аянгаты салбырының мал эмчизи аныяк специалист Светлана Сат Час-Адырда 3 муң ажыг хойну тараан.

Чоокку үелерде бо салбыр Бичө-Аянгаты аксынга, Доргүнге немелде пунктуларны ажыдар ужурлуг. Ам бо хүннерде ук пунктуларның турар черлеринде чүүү-даа кызбаан, түгле чашпан, сиген дүй үнген чыдары кавчап-даа таарышпас. Тарын боозадылгага хереглээр дериг-хереселдер чүгле чаңгыс пунктуга четчир, а микроскоптар шуут чок. Бо бүгү совхозтуң директинязының, салбырының эргелекчизиниң болгаш специалистерниң сагыш-сеткилин дүвүретпейн турары элдеп.

Бичө-Тей салбырында Чер-Чарыкка 1500 хойну, Суг-Бажынга база-ла ол-ла хире хойну тарын боозадыр пунктуларны ажыдарын планнаан. Бо дугайын ук салбырның зоотехниги К. Монгуш, совхозтуң кол зоотехниги А. Монгуш чүүү болап турары билдинмес.

Райүүскомнуң көдээ ажыл-агый эргелекги бо чугула кампанияны үнелеп, бо талазы-биле хемчегларни алыры чугула.

А. БЕГЗИН-ООЛ,
Бистиң корр.

ПЛАНДАН АЖЫР

«Барлык» совхозтуң «Бижиктиг-Хаяда хойжу бригадазы 17 тонна дүн дужаар планын 21 тонна 835 килограмм га күүсеткен. Бир хойдан-на 2,5 килограммны алыр тургаш, херек кырында ортумаабиле хойдан-на 3 килограммны ныргып алган.

Бригаданың чедиишкиннеринде төлептиг үлүг-хуузун киирген хойжулар хөй.

Кадарчы Болат Хомушкунуң коданында 344 хөй бар. Ол ниитизи-биле 1 тонна 55 кг дүктү ныргып дужааган. Азы хойдан-на 3 килограмм дүктү

ХЕМЧЕГЛЕРНИ АЛЫРЫ ЧУГУЛА

Партийжи амыдырал: коммунистиң бедик ады

БИСКЕ ХҮЛЭЭНДИРИП ТУРАР

Бо чылдың эгезинде Чөөн-Хемчикте СЭКП-ниң XXII съездиин аттыг совхоозтуң саанчызы коммунист Алдын-кыс Монгуштуң «Коммунистиң арын-нүүрүнүң база ат-алдарының дугайында» кедүрген айтырыгына холбаштыр «Шынының» арыннарынга коммунистерниң, партия ажылдакчыларының чүүлдерин, чагаваларын парлап турар-дыр. Оларны мен улуг соцуургал-биле номчуп, коммунист ажылчыннар база малчыннар, тараажылар, албан-хаакчылар болган партия ажылдакчылары, өске-дээ номчукчу эш-өөрлер ол чугаага киржип, ону ам-даа уламчылаар дээрзинге бүзүрээр мен.

Шынаа-ла «Ленинниң туружукаты, коммунистерниң улуг партизыының кежигүнү болуру дээрге улуг алдар-дыр, оон-оюле кады ол болза ажык улуг харыысалганы хүлээндирип турар. Коммунист кала-даа, кажан иезизде —бүдүрүлгеге-даа, хөй-ниити амыдыралынга-даа мурнуку одуругга турмуш, амыдырал-чурттазынга төлептиг үлегер-чижээн көргүзер деп бистиң партиивис өөредип турар. Өске бүгү черлерде шыкаш, бистиң бүдүрүлгевисте коммунистер база-да мынчар ажылдап, чурттап турар.

Барык-ла 19 чыл ажыг үениң дургузунда доктаамал ажыктан келгеним Кызылда даараныла фабриказының коммунист эш-өөрүмнүң дугайын маңаа чугаалаар бодаан мен. Олар мында 21 кижи. Санывыс хөй эвес-даа болза, бүдүрүлгениң кол участокталарында бинелиттинган бис. Коммунистерниң организачы болган кижизиндикти ажылдың ачызында фабриканың коллектиин найысыладың мурнакчы бүдүрүлгелериниң одуругында бижиы-биле киргеп. Бо чылдың эрткен айларында бараанныг продукция бүдүрер план 100 хуу, оңу сайтарары — 101 хуу, оруга алыр план—104,1 хуу күүсеттингеп.

Мурнуда чылдардан бээрде коллективте парторганизациязының бир кол чугулаазы болгай. Бо чылдың июль 12-де, чурттуң чиик үлетпүр ажылдакчызының хүнүң таварыштыр наймыладың тудугжулары фабриканың йөнги эзлүчээниң тудуун улуг, делгем залдыг, ажылчыннар чемненир столоваялыг болгаш оске-даа амыдырал хандырылга өрээлдерниг чаа объектиин тудуп, ажыглалга киргеп. Ол хүн организастаан «Чүректиң халыысындан» деп бисте хоочун болгаш аныяк салгалдың ужуражылга кежээни ёзулуг байырлал шинчилиг болуп эрткен. Аңаа Тыва АССР-ниң Телевиденне болгаш радио дамчыдылга талазы-биле комитединиң улуг диктору, Тыва АССР-ниң алдарлыг артизи С. Д. Кондинкин киришкеп. Фабрикаңың хоочун ажылдакчызы экономист Л. А. Уварова аңаа ук бүдүрүлгенин төөгүзүнүң, оон хөгжүлдезининг, аңаа сөөлгү чылдарда болган социал-экономиктиг чаартылгаларның дугайын тодаргай чижектерге көргүзүп турган, ажылдакчыларның коллективинге бедик

БӨМБҮРЗЕКТИҢ СУДАЛЫ
СЭТА болгаш ПМА: КЫСКА ДЫҢНАДЫГЛАР, ТАЙЫЛБЫРЛАР

УЖУРАЖЫЫШКЫН

СОФИЯ. Делегейниң аъгы байдалында ядроолуг халаптың тыптып келириниң улам өзүп орар аймалынга удур, тайбың дээш демиселден артык чугула соруга делегейниң улустарында чок деп, Болгарияның Компартиязының ТК-зының Чиргине секретары, Болгария Улус Республиканың Күрүве чөвүлелиниң Даргазы Т. Живковтуң Мурнуу Африканың Африка национал конгрезиниң (АНК-тиң) президентизи О. Тамбо-биле ужуражыышкынының үезинде онзалап демдеглээн.

Империалистиг күрүнелерниң, хамыктың мурнуунда АКШ-тың, эң реаксыг бөлүктериниң чорудуп турары удурланыштыр туржурунуң болгаш шериг талазы-биле тергинделгей күштүг турарынче чүткүл салырының политиказының түңнелинде делегей байдалының айыылдыг чидиглениишкини-биле холбаштыр шыңгыы сагышсыралын олар илергейлээн. Анголага удур Мурнуу Африка Республикада кеш.-совет ылгакчыларының араатанзыг агрессиязын, ол мшкаш палестин улуска хамаарыштыр Израильдың чорудуп турары узуткап чок кылырының политиказын ужуражыышкынның киржикчилеря шиитпирлиг буруу шапкан.

(СЭТА).

ВИА АГЕНТИЛЕЛДИҢ ДЫҢНАДЫЫ

ХАНОЙ. Август 19-тан 24-ке чедир үениң дургузунда чепсектиг кыдат шериг албаныгларының хөй санныг бөлүктери Лайтау, Куангниң, Хоангльешпон, Каобанг дээр вьетнам можуларның кызыгаар районнарынче кашудаа шугуп кирген. Вьетнам девискээрни кыдат таладан артиллерия-биле боолап, а кыдат шериг самолёттар Вьетнам Социалистиг Республиканың агаар кызыгарын үргүлүү үреп келген.

Кыдат эрге-чагыргаларның ол үүлгединишкинин-ерин Вьетнам информация агентилези Вьетнамга удур кыдат таланың өнүк-төңгээлиг үүлгединишкинин-ериниң кезээ кылдыр көрүп турар.

(СЭТА).

ЧАҢЧЫЛЧААН БАЙЫРЛАЛ

ПРАГА. Тайбыцның болгаш чехословак-совет пайыралдың чаңчылчаан байырлалдары Чехословакияга болуп эрткен. Оларның киржикчилери Совет Эвилелиниң, социалистиг өскедаа чурттарның тайбын инициативаларын деткип турарын илергейлеп, АКШ баштаан империалистиг күрүнелерниң боо-чепсектерни айыылдыг ёзу-биле эдере будурүп турарын, Израильдың Ливанда эжелекчи чоруун шиитпирлиг буруу шапкан.

Мурнуу Моравияда Вышков-Наморав хоорайга болган байырлалга чүве чугаалаан, социалистиг Чехословакияның даштыкы херектер министри В. Хнеупек СЭКП-ниң, Совет чазактың, акы-дуңмалышкы өскедаа чурттарның болгаш социалистиг чурттарның даштыкы политиказының аз-алдары чаагай тура-соруктуң бүгү кижилериниң ортузунда үргүлүү өзүп орарын онзалап демдеглээн.

(СЭТА).

АЖЫЛДАП ЭГЕЛЭЭН

СТОКГОЛЬМ. Европаның пейтралдыг болгаш каяаа-даа кагчышпас 9 чурттуңуп даштыкы херектер министрлериниң ужуражыышкыны ында ажылдап эгелээн.

Европага айыыл чок чорук болгаш кады ажылдажылга талазы-биле чөвүзел хуралдың киржикчилери күрүнелериниң төлээлекчилериниң Мадрид ужуражыышкыны ажылын дагын эгелээри-биле холбаалыг айтырыгларыны база ону чедиишкиниг доозарынга идиг берги дег хемчегларни олар чугаалажып киришкен.

Стокгольмда ужуражыышкында Австрияның, Кипрниң, Лихтенштейниниң, Мальтаның, Швейцарияның, Финляндияның, Югославияның болгаш Швецияның даштыкы херектер министрлери, ол ышкаш Сан-Маринонуң төлээлекчизи киржип турар.

(СЭТА).

Бөгүн—Вьетнамның национал байырлалы

ТӨӨГҮЛҮГ ТИИЛЕЛГЕНИҢ ОРУУ-БИЛЕ

«Хамаарышпас чорук болгаш хосталга ышкаш үнелиг чүве чок» деп, ВКП-ниң үндезилекчизи, вьетнам революциянның баштыңчызы — Хо Ши Миниң чугаалаан сөстери вьетнам кижи бүрүзүнге ыдыктыг сөстер апарган. Вьетнамның национал байырлалы — ону республика кылдыр чарлаан хүнүнүң бүдүүзүнде Ханойга ол сөстерни удаа-дараазы-биле дыңнап болур турган. Сентябрь 2-де 37 катап демдеглеттинери ол.

1945 чылдың Августа революциязы колонизаторларның болгаш феодалдарның тергиделян чылча шаңкап, Вьетнамның төөгүзүнге чаа үени — хосталганың болгаш хамаарышпас чоруктуң, социализмни тургузарының үезинде ажыткан. Бо барык дертен чыгыы чылдарда вьетнам улус ол революциянның айыткан оруу-биле чоруп орар. Ол эрткен чылдарның хөй кезии революсчуу чаалап алышкынарын камгалаар дээш кадыгдошкун хан төгүшүкүнүг демиселдин чылдары болган.

1946 чылда-ла француз колонизаторлар Вьетнамга чидирген туружун катап эгидер дээш оралдашканнар. Бүгү вьетнам улус хосталга болгаш хамаарышпас чорук дээш көдүрүп үнген. 1954 чылдың чайынында вьетнам улустуң ол баштайгы камгаланыгчы дайыны бүзүрелдиг тиилелге-биле доозулган.

Ынчалажок ол тиилелгезиниң түңнелин долу хемчээлбиле ажыглаар арга болдунмаан, чүге дээрге француз колонизаторлары америк империалистер солаан. Олар эгезинде чурттуң ийи кезээкке чарарын чедип алган, мурнуу Вьетнамга чалча ёзу-чурумну тургускан, ооң дузазы-биле революциянның чаалап алышкынарынче шаап халдаашкынны эгелээн, а 1964 чылда, кажан демократтыг Вьетнам баштайгы беш чылын доозуп турда, аңаа удур АКШ дорт агрессияны эгелээн.

Америк империалистер 20 ажыг чылдар иштинде Мурнуу Вьетнамга болгаш бүгү Индий-Кыдаттың чартын ортулуунга быжыглапырын, Азияда национал-хосталгалыг шимчээшкинге болгаш социализмге удур демиселге плацдармазын аңаа тургузарын оралдажып келген. Вьетнам улуска удур дайынның үзүг түүк үезинде АКШ бодунуң чадаг шеринниң 70 ажыг хуузун, далай шеринниң 60 хуузун, стратегтиг ужар түүлдүг чартык кезинге ажыглап турган. Тускай белеткеттинген америк идегеттер тайбың чонну массалыы-биле өлүрүп, кырып турганнар. Хөй качыгдаан Вьетнам черниң кырынче үүгле бомбаны безин барын-сес миллион тоннаны октаан. АКШ аңаа үүгле аңаа чепсектиң хевирлерин эвес, а харын химиктиг чепсекти база ажыглап турган.

Ынчалза-даа америк империалистер хосталгага ынакшылдыг вьетнам улусту узуткап шыдавааннар. Удурланыышкынның йнги дайынындан тиилекчи болуп үнгеш, ол адактың сөөлүнде, 1975 чылда, чурттуң каттыштырар дугайында бодунуң күзелин боттандырган, бүгү республикага социализмни тургузуушкунун эгелээн.

Ынчалажок, бо удаада база-ла тайбын чапсар үр болбаан. 1979 чылдың эгезинде пекинчи чагырыкчылар Вьетнамче 600 мун шеринн октаан. Агрессорга өлүмнүг согуушкунну бо-даа удаада база таварыштырган. Вьетнам улус революциянның чаалап алышкынарын, Төрөөн чурттунун хосталгазын болгаш хамаарышпас чоруун камгаларынга бодунуң шиитпирлиин база катаң бүзүрелдиин-биле көргүскен.

Бо чылын хөй националдыг вьетнам улус бодунуң чанчыл болган паннопал байырлалын-ны бедик политиктиг болгаш күш-ажылчы көдүрүүшкүн-биле ужуражып турар. Бо хүннерде үлетпүр бүдүүлгелериндө болгаш көдээ ажылагый кооперативтеринде Август революциязынга база республиканың 37 чыл оюнга алдар болдурган чарышта киришкен күш-ажылчы коллективтериниң рапорттары чурттуң бүгү булуңнарындан чайыылал Ханойда ноэп турар.

Национал байырлалга төлептиг ужуражыр дээш социалистиг чарыш бо чылын Вьетнамның Коммунистиг партиязының V съездизиниң төөгүлүг шиитпирлерин боттандырар дээш демиселге бүгү улустуң киржилгезиниң лозунгунуң адаа-биле чоруттунуп келген. Бо чылдың мартта болган вьетнам коммунистерниң ол шуулганы чурттуң социал.-экономиктиг, культура хөгжүлдезиниң чаа-чаа базыларын айытышаан, үшкү беш чылда ажыл-херектиң кол сорулгаларын болгаш угланышкынарын тодараткан. Вьетнам революциянның амгы чадазында кол стратегтиг сорулгалар болза, социализмни чедиишкиниг тудуп тургузары болгаш социалистиг Адачурттуу пдегелдиг камгалаары болур деп, съезд тодараткан.

Вьетнамның ажылчы чонпары бо чылдың баштайгы чартыында будурулге фронтузунга улуг чедиишкиннерни чедип алган. Ылаңгыя көдээ ажыл-агыйда депшилге улуг. Чурттуң кол культуразы — ристиң гадан дүжүдү эң бедик деңнелге—гадан-на 27,3 центнер четкен. Техниктиг болгаш ногаа культураларының будурулгези база ескен, малдың баш саны улам көвүдээн. Үлетпүр база чедиишкиниг хөгжээн, күрүпениң аъш-чем продуктуун садыш алыры болгаш экспортче бараан үндурулгези өскен.

Национал байырлалына бедик будурулге көргүзүглерниг ужуражып тура, социалистиг Вьетнамның ажыл-ишчилери бодунуң шылгаракгай дайынчы авангардчызы — Коммунистиг партияның политиказынга кызыгаар чөк бердинген чоруун база катап көргүзүп турар.

Бо 37 чылдарның иштинде партияның чорудуп келген ол угланыышкыны болза, үлетпүр болгаш көдээ ажыл-агый будурүлгезин чаартың тургузарынга база хөгжүдеринге, ону узуг социалистиг ажылагыйның оруунче шилчидеринге үндезилээш, улустуң материалдыг чаагай чоруун база культура деңнелии докгаамал бедидери-биле, тайбың, аас-кежиктиг чурттаганы тургузары-биле дөрт холбаалыг болуп келген. Ооң бир чарылбас кезээ болза, Совет Эвилели-биле, еске-даа социалистиг чурттар-биле акы-дуңма пайыралды база кады ажылдажылганы докгаамал быжыглаары болгаш хөгжүдери болуп турар. Ол кады ажылдажылга бо хүннерде республиканың экономиктиг болгаш шиитпел-политиктиг амыдыралының бүгү адырларын хаара туткан.

Акы-дуңма социалистиг чурттарның өг-бүлезинде төлептиг черии эзээн Вьетнам Социалистиг Республика дайын айыылын узуткаар, чепсегленишкинии дүжүрер дээш, тайбың болгаш айыыл чок чорук дээш бүгү делегейниң улустарының демиселиге идеңкейлиг салыышкынны киирип турар. Коммунистиг партияның иштики болгаш даштыкы политиказының углапыышкынын чайгылыш чопка амыдыралга боттандырбышаан, Вьетнам улус 1945 чылдың Август революциязының айыткан оруу-биле чаа-чаа төөгүлүг тиилелгелерже, чырыткылыг социалистиг келир үеже бүзүрелдин-биле чоруп орар.

А. НИЗАМУТДИНОВ,
СЭТА-ның корреспондентизи.

Рейганның администрациязының политиказынга удур массалыг демонстрация Парижке болуп эрткен. Чепсегленишкинии көвүдедиринче, өске күрүнелериин херээн холгаарлаарынче болгаш реаксылыг диктатор ёзу-чурумнарны деткиириче угланган Вашингтонның айыылдыг курузуи демонстрациязының киржикчилери буруу шапкан.

ЧУРУКТА: демонстрацияның киржикчилери.

СЭТА-ның фотохрониказы.

АФГАН УЛУСТУҢ БАЙЫРЛАЛЫ

КАБУЛ. Афганистанның Улусчу-демократтыг партизязы (АУДП) болгаш Афганистан Демократтыг Республиканың чазаа чуртка база пиитилзибиле ол кады девискээрге тайбыңны болгаш айыыл чок чоруктуу деткиир дээш бүгү күжениишкиннерии салып турар. Америк империализмиге болгаш ооң омзоржикчилериниң ол оруукка тургузуп турар моондактары турзажок, афган улуус тайбыңны чедип алыр деп, АУДП ТК-ның Политбюрозунуң кежигүнү, АДР-ниң Министрлер Чөвүлелиниң Даргазы Султан Али Кештманд медеглээн. Бадахшан можуның төвү— Файзабад хооранның чурттакчыларының мурнунга ол чүве чугаалаан.

Апрель революциязының тиилелгезиниң, ылаңгыя ооң чаа үе-чадазының соонда америк империализм болгаш бо кавының реакциязы Афганистанга удур чарлаттынмаан дайынны өөскүдүп үндүрген болгаш чуртка байдалды чидиглендирер сорулга-биле бүгү-ле арга-чепсектерни ажыглап турар деп, ол айыткан.

Апрель революциязының дайзынналарының ёзулуг арныи Афганистанның ажылчы чонпары бөгүн эки билир болгаш оларның дерзии планнарын үзе шавар долу шиитпирлиг деп, С. А. Кештманд чугаалаан. Контрреволюцияга удур демиселге, чуртка чаа шиитилелди тургузарының херээнге боттарының улуг салыышкынын киирбишаан, партияны болгаш чазакты долгандыр сырый каттыжарыиче Бадахшан можуның чурттакчыларын ол кыйгырган.

Можуның чурттакчы чонуның төлөөлекчилери митингиге чүве чугаалаан. АУДП-ниң болгаш АДР-ниң политиказын боттарының деткин турарының дугайын, бөгүн революсчуу Афганистанның мурнунда турар сорулгаларны боттандырар дээш шиитпирлиг демиселди чорударынга белеиниң дугайын медеглээннер.

(СЭТА).

АЖЫЛЫН УЛАМЧЫЛАВЫШААН

РАБАТ. Араб чурттарның даштыкы херектер министрлериниң конференциязы ажылын Марокконуң Мохаммедия хоорайында уламчылавышаан. Араб чурттарның күрүнелер болгаш чазактар баштыңнарының он ийнги чөвүлел хуралының ийнги үе-чадазынга белеткеиир сорулга-биле ужуражыышкынның киржикчилерии хүн чурумуи үүлдүг деп көргеи.

Араб делегейде байдал дугайында илеткелди араб чурттар Лигазының чиргине секретары Ш. Клиби кылган. Ливан болгаш палестин улустарга удур Израильдың араатанзыг агрессиязын ол буруу шапкаш, ол агрессия бот-эргелиг Ливанны болгаш Удурланыышкынның палестин шимчээшкинии узуткаарынче угланганын ол айыткан. Израильдың немниг үүлгединишкинии эжелекчи израиль политиканың чаа үе-чадазы болуп турар, ол политика мооң мурнунда Сириянның Голан бедиктерии бодунга күш-биле каттыштырып алырынга база Иордан хеммии барыын талакы эриин болгаш Газа секторун күженишкинииг колониязыдарынга чедирген деп, Ш. Клиби чугаалаан.

Каттышкан Штаттарның Израильге чедириң турары шериг, экономиктиг болгаш политиктиг адырларга бүгү талалыг деткимчези турбаан болза, бодунуң эжелекчи планнарын Тель-Авив боттандырып шыдавас турган ийнк деп, араб чурттар Лигазының чиргине секретары онзалап демдеглээн. Израильдың Ливанга дайын чорудулгаларының мырынай эгезиинден тура-ла АКШ агрессорнуң камгалакчызы болу берген. Ындыг америк политиканы араб чурттар чаңгыс эп-сеткилдиг буруу шапкан деп, Ш. Клиби медеглээн.

(СЭТА).

ДАЛАЙЖЕ ТӨГЕРИНГЕ УДУР

МАДРИД. (СЭТА-ның корр. С. Муравьев). Галисияның эриинден — чурттуң соңгубарының таланы облазындан 300 мильде Атлантикага 10 муң тонна радиоактивтиг артыышкынынарны Голландияның. Бельгияның болгаш Швейцарияның чазактарының эң чоокку хүнеринің бирээзинде төп киприптериниң дугайында медээ Испанияда киленээшкиниин шуурганың хайыктырып үндүрген. 3 муң тонна ыңдыг артыышкынынарны чүдүрген голланд транспорт судпозу испан эриктерже ам безин чоокшулап орар. Мырыцай чоокта чаа радиоактивтиг артыышкынынарлыг контейнерлерни айыттынган зонаже англи танкер төпкен.

Испанияның Коммунистиг партиязы парламентиже негелде бижик чоруткаш, бойдуска аажок улуг хоралыг болганда, радиоактивтиг артыпчыларны далайже төгерии хоруур дугайында саналды делегейниң чогуур органнарынга киирерии чазактан негээн.

ИЗРАИЛЬ ЭЖЕЛЕЛДИ СОКСАДЫР

БЕЙРУТ. (СЭТА). Израиль эжелелди доп-дораан – соксадыр, интервентилериниң шериглерии Ливанның девискээриден үндүрер дээш кампания ол чуртта улам калбарып турар. Ливанче Израильдың шериглериниң шугуп киргени ливан күрүнеиің хамаарышпас чоруун болгаш бүдүи девискээрии узуткаар, дүжүи бөрикчи керээни агрессор-биле чарар кылдыр албадаар. Ливанны Израильдың контролюиуи адаанга киирер сорулгалыг болган деп, национал-патриоттуг күштерин Баальбекке болган съездизиниң киржикчилери онзалап демдеглээн.

Израиль эжелелден төрээн чуртуи хостаар дээш, ооң девискээриниң бүдүи байдалын болгаш хамаарышпас чоруун камгалаар дээш Ливанның национал-патриоттуг күштери моон соңгаар-даа демисежип апаар деп съездиниң шиитпиринде онзалап айыткан.

Ливанга удур агрессияны Тель-Авив кылбышаан, Палестина революциязын, палестин болгаш ливан улустарны узуткаар сорулгалыын чажырбаан деп, Палестинаны Хостаар Организациязының күүскомунуң даргазы Ясир Арафаттың Азия болгаш Африка улустарының эп-сеткил каттыштырылга организациязының (ААУЭКО) удурлулгазынга чоруткап телеграммазында демдеглээн. Ынчалзажок Бейруттуң камгалакчыларының маадырлыг чоруунуң түңнелинде Израильдың ол араатанзыг болгаш дерзии планнары буурап дүшкен. Израильдя деткээн АКШ-тың кара сагыыштыг планнарынга удур демиселге чаасказаазыраваан бис деп телеграммада айыткан.

Палестин дайынчыларыны Барыын Бейруттан көжүрүп ундурери дооскор чыгаар. Оларның ийи бөлүүн далай оруу-биле Сирияның Тартус ортээлинге сөөлгү хүннерде чедирген.

Палестинаны хостаарының демократтыг фронтузунуң чиргине секретары Н. Хаватма Сирияда чеде берген болгаш палестин дайынчылар база Ливанның патриоттары дайзын-биле тулчушкуннарга мораль талазы-биле чугула тиилелгени чедип алган деп медеглээн. Арабтарга удур Израильдың «чаңныкы» дайынының идеязы мөңгези-биле хөөржүттүүнеи деп, ол чугаалаан. Израиль агрессорлар күүчүлүг шериг машиналыг болгаш америк боо-чепсек-биле хандыртыган-даа болза, израиль агрессорларга аштырыышкынарны таварыштырып болур деп, Н. Хаватма демдеглээн.

Израильдың бүзөлөөшкиниин болгаш араатанзыг бомбалаашкынарын, хөй санныг шавар халдаашкынарын шыдажып эрткен Бейруттуң чурттакчыларының маадырлыг чоруун ол онзалап айыткан. Израиль сионистерниң киржизиг эвес дерзии үүлгединиин түңнелинде хөй муң палестиннер, ливаннар өлүрткен, Бейруттуң 600 муң чурттакчылары бажың чок арткан.

Палестин дайынчыларының улуг отряды Йемен Улус-демократтыг Республикада чеде берген. Чурттуң премьер-министри Али Насер Мухаммед палестин дайынчыларның мурнунга чүве чугаалаан болгаш израиль агрессорларга удур палестин улустуң демиселн-биле эп-сеткил каттыштырылгазын илергейлээн. Сиерниң маадырлыг болгаш быжыг туруштуг чоруунар хосталга болгаш национал хамаарышпас чорук дээш демисежип турар бүгү улустарга чаагай үлегер-чижек-тир деп, палестин дайынчыларга ол чугаалаан.

НЬЮ-ЙОРК. (СЭТА). Палестин айтырыын шиитпирлээр талала-биле кандыг-бир хемчегларни чоокку үеде албас болза, Чоокку Чөөн чүкке «ёзулуг халаптың» болдунганы ол деп, Иорданияның хааны Хусейн «Нью-Йорк таймс» солунга интервьюзунга медеглээн.

Сентябрь 2-делегейниң ийиги дайынының доозулган хүнү

ЫРАККЫ ЧӨӨН ЧҮККЕ ТИИЛЕЛГЕ

ССРЭ-ниң Эртемнер академиязының корреспондент-кежигүнү, генерал-лейтенант П. А. ЖИЛИН.

Чылча шаптырган фашистиг Германия 1945 чылдың майда чугаа чокка дүжүл берген. Үр маңаттыган тайбынны Европаның улустарынга хандырып берген улуг тиилелгеин делегейниң ниижилери оорушку-биле уткаан.

Ынчалзажок Мурнуу-Чөөн Азиянның чурттарынга, Ыраккы Чөөн чүкке болгаш Оожум океанның бассейнинге дайын ынчаарда үргүлүүлеп келген. Япон экелекчилериң кулданыышкынының адаанга Корей, Индий-Кыдат, Индонезия, Малайя, Кыдаттың, Бирманың, Филлиппин ортулуктарының чамдык незии херээр турган. АКШ болгаш Англия үш чылдар дургузунда Японня-биле чаалажып, чамдык чедиишкиниерлиг турза-да, шиитпирлиг тиилелгени ол үеде чедип апышдавааннар. Оларның чепсектиг күштүи 1945 чылдың чүгле чайынында Японияга чоокшулап четкен болгаш дайын чорудулгаларының бөлүктелин калбартып эгелээн. Беш миллион кижилиг армияны Японияның ортулуктарынга киирериие бүдүи чартык чыл америкаппарга, англичаннарга иегеттинии турган. Ынчаарда Оожум океанга 1,5 миллион солдаттарлыг болгаш офицерлериг 19 америк дивизиялар дайын чорудулгаларын калбартып эгелээн.

Японияның шериглери алээп каш аштырыышкынарга таварышкап-даа болза, дүжүп бээр дугайында АКШ-тың, Англияның, Кыдаттың Потсдам декларациязын Япония хүлээп албаан. Америк болгаш англи шериглерге удур туачуушкуннарны үргүлүзээриге япон командылалдың шиитпирлиин ол ойталаашкын бадыткаан. Кургаг чер шериглериге, ужар түүлге болгаш шериг-далай күштеринге Японияның чагыры к ч ы л а р ы ынчаарда дыка идегээн: япон чагырыкчыларның эргезиниге 11 муң самолёттар, 1,5 миллион шериглериг 225 корабльдер ынчаарда бар болган.

Япон чазак немелде хемчеглерии база боттандырган. Хоорайлар болгаш көдээ черлериниң чурттакчыларындан немелде армияларны тургускан. Маньчжуриянның болгаш Корейниң шериг-үлетпүр базазынга улуг кордалды япон чагырыкчылар база салыт турган.

АКШ-тың болгаш Великобританияның чазактары шак ыңдыг шериг-политиктиг байдалды боттуу-биле барымдаалавышаан, Совет Эвилелиниң киржилгези чокка тиилелгеии дүргеи чедип алыры болдунмас деп санап көргеннер. Японияга удур д а й ы н г а СССР-ниң киржиниге Совет чазактың чөпшээрежирии АКШ-тың президентизи болган Великобританияның премьер-министри үргүлүү дилеп келгеннер. Ындыг дутуржулга Крымның Ялта конференциязында чедип алдынган.

Япония-биле дайынга киржиринге ССРЭ-ниң чазааның чөпшээрешкеиа хамык т ың мурнунда эвилелчи хүлээлгелер-биле тодаргайлаттынган. Ооң ыцай, Японияның политиказы антисоветтиг, агрессия утланыышкынныг болганда, Совет Эвилелиниң Ыраккы Чөөн чүк кызыгаарларының чөпшээрешкеиии

КИЖИЗИДИЛГЕ УЖУР-ДУЗАЛЫГ КЫЛДЫР

Кызыл районуң башкыларының август хуралынга «Күш-культураның болгаш спорттуң массалыг чоруун улам кедүрер дугайында» СЭКП ТК-ның болгаш ССРЭ-ниң Министрлер Чөвүделиниң докталын күүседир талазыбиле СЭКП обкомунуң V пленумунуң шиитпирлерин школаларның башкы коллективтеринге боттандырып чорударының дугайында чугаалаткан. Бо айтырыгның талазыбиле СЭКП райкомунуң секретары Л. А. Бедарева иделкел кылган.

Районда школаларның башкылары эрткен өредилге чылында өредилге-кижизидилге болгаш күш-культура база спорт ажылдарын капчаар чорудуп келгенинде чамдык четнестерни шүгүмчүлекчи ёзубиле көрүп, чаа өредилге чылында сорулгаларын тодаратканнар.

Чаа өредилге чылынга утkуштур күш-культура болгаш спорт ажылдарын чорударынга таарымчалыг элээн түүлдер кылдынган. Район школаларында 5 спорт залдары, волейболдуң 12, баскетболдуң 15 шөлдери болгаш хоккей ойнаар 3 шөл бар. Баян-Колдуң, Сукпактың, Элегес-Аксының болгаш Көк-Тейниң школалары күш-культура болгаш спортка эки белеткелдиг. Маңаа школалар директорлары болгаш башкылар, партия организацияларының секретарылары, кедээ Советтериниң даргалыр. Одаг кыпсыры онзагай утка-шынарлыг. Одагны долгандыр массалыг оюннар үргүлүлээр. «Орденниг Тыва» деп ыры хөй нацияның төлээлерә баян үделгези-биле күүседирге, таалынчыг үннер каттышкаштың, арга-эзим чалымнарынче чаңгыдаптың тарай бээр. Каттырынчыг, кыска чечен чугаалар, орус, тыва, хакас, моол дылдарга ырылар, бөлүк оолдар, кыстарның хөглүг танцылары өөрүшкү-маңнайны хереченнээр. Ол оюн-тоглааның төнчүзү нияның танцызынче шилчиир.

Үргүлчү үнүп турар кинолардан аңгыда, телевизор ажылдап, Ада-чурттуң Улуг дайынының киржинчилериниң тураскаатkан «Кым-дээ, чүдээ уттундурбаан», «Күш-ажылдың хоочуннары» деп кежээлер солун эрткилээн. Чөөжүн-Хемчиктен Ооржак Дажы-Намчал, Каа-Хемден Дойбан Даваа, Тыва АССР-ниң алдарлыг артизи Е. Кенденбиль болгаш өске-даа солун кижилер-биле ужуражылгалар кежээзи уттунмас. Он бирги беш чылда Кызыл хоорайның болгаш Үш-Белдир курорттуң, моон соңгаарры сайзыралының, дугайында лекцияларны дыштанныктывын болгаш школаларның киржилгези улуг рольдуг болгаш.

Эрткен өредилге чылында, Кызыл районга волейболга, баскетболга, шыдыраага, хаякка болгаш хостуг хүрешке район хемчээлдиг маргылдааны организастаан болгаш аңаа шупту 501 өренiкчиниң киривиттирген. Спорттуң янзы-бүрү хевирлеринге маргылдааларга Көк-Тей, Баян-Кол, Шамбалыг болгаш Кур-Чер школаларының өренiкчилери идепкейлиг-биле киржип келгеннер. Терлиг-Хая, Элегес-Аксы, Кунгуртуг школаларында бо талазы-биле ажылдары куду деңнелде, ында өренiкчилериң спорт командалары кошкак.

Район школаларында күш-культура болгаш спортка 3778 өренiкчи доктаамал киржип келген болгаш спорттуң янзы-бүрү секцияларында 1934 кижи өренип турган. Школаларда волейболдуң 12, баскетболдуң 9, хостуг хүрештиң 4 спорт секциялары ажылдап турар. Дошка ойнаарын болгаш стол теннизин массалыг болдурарынче кичээлгей салдынмаан. Кур-Чер ортумак школазының өренiкчилериниң 50 хуузу спорт секцияларынга киржип турган болза, а Сукпак школазының өренiкчилериниң түгле 10 хуузу хаара туттунган турган. Сөөлгү ийи чылда Баян-Кол ортумак школазында спорт-массалыг ажылдар ажыкшоп. Маңаа школаның башкылар коллективтиви болгаш күш-культура башкызы П. О. Бады-Назын дыка хөй ажылдарны организастап, эде тургускан. Ол школага шеригжиткен спортчу «Зарница» болгаш «Че-ве. оолдар» деп массалыг оюннарны эки эрттиргилээн. Ол шыкаш Көк-Тей школазында күш-культура башкызы А. М. Архипова, Кур-Чер школазында А. Ч. Донгак олар база улуг ажылдарны кылгылаан болгаш чаа өредилге чылынга багай эвес белеткелдиглер.

Район иштинге күш-культура болгаш спортту сайзыраткыр дээш Кур-Чер ортумак школазында А. Оюн, Н. Донгак, Баян-Кол школазында К. Сандаков, Черби школазында С. Седенбал, Шамбалыг школазында Д. Минчиир-оол олар совет спорттуң чедиишкиннерин пропагандалаш, самбо, хостуг хүрешти болгаш национал хүрештерге мергежилгелерни көргүзүп, совхозтарда чоинуп болгаш өренiкчилериниң ортузунга ажылдарны кылып турарлар. Олар шупту-зу «Хербис» агитбригаданың киржикчилери.

Школаларда туризм талазы-биле ажылдар куду деңнелде. Бо чылгы өренiкчилериниң турслёдүнга Сукпак, Элегес-Аксы, Терлиг-Хая, Черби школаларының өренiкчилери 57 хуузу азы 2126 кижи спорт секцияларынга хаара туттунган. Өренiкчилер ортузунда чурум үрээр болгаш харын-даа кем-херек үүлегдир чоруктарның экзожевейи турарының база бир кол чылдагааны мында.

Күш-культура кичээлдериниң методика-организастыг деңнели болгаш техниктиг херекселдерни ажыглап турары, класстан дашкаар ажылдар ам-даа чогуур деңнелинге чедир экиживейн турар. Районга каш чыл улай «Хөм бөмбүк», «Алдын шайба» деп маргылдаалар болбаан.

Район школаларында күш-культура талазы-биле дээди эртемниг 2 башкы турган. Терлиг-Хая, Черби, Кунгуртуг, Элегес-Аксы школаларында күш-культура кичээлдери тускай эртемниг башкылар чогуубиле болбайн тургулаан. Ам безин 5 школада спорт залдары чок.

Өренiкчилерни күш-культура болгаш спорттуң янзы-бүрү хевирлеринге бүрүнү-биле хаара тудуп, кижизидилге ажылдарын чорудары школа коллективтеринин мурнунда соңгаарладып болбас улуг сорулга болур.

Бүтүн-ниити ортумак өредилгенiн боттандырарынга ниити билиг школаларының ажылының байдалының дугайын база чугаалашкан. Ол талазыбиле иletkелди. Районо эргелекчизи О. Ч. Чывырал кылган. Эрткен өредилге чылында район школаларынга 8 класс доосканнарның 67 хуузун 9 класска хүлээп алган. Оон артканнары профтехучилищелерге болгаш ортумак өредилге черлеринге өредилгезин уламчылаваннар.

Районуң школаларынга сес чыл бурунгаар бирги классқа киргеннериниң 89 хуузу VIII классты, а он чыл бурунгаар 1 класска киргеннериниң 45,1 хуузу X классты дооскан болуп турар. Өренiкчидериниң өредилгезин ара каар чоруу Чербинин школа-интернадында, Кур-Чер, Терлиг-Хая школаларында хөй болуп турар.

Өредилге чылының дургузунда кол кичээлгейни өренiкчилериниң билиниинiң шынарын бедидериниче болгаш өредилге-кижизидилге ажылын экижидериниче болгаш кабинеттер системазынче шилчиниче салып келген. Район школаларында 196 класстарның 161-и түс хуу өредилгенiн чедип алган, а 257 школларының 192-зи долу өредилгенiн чедип алган. Сескн болгаш онгу класстарга экзаменнерге Көк-Тей школазындан Е. В. Шестакова, И. И. Филимонова, Сукпак школазындан Г. Ершова, Элегес-Аксы школазындан А. П. Сельдимешева олар башкылап турар эртемнериниң өренiкчилериниң бижиг-биляниң чедип алганнар. Өренiкчилер-биле кижизидилге ажылдарын эки организастап чорудуп, ол шыкаш боттарының башкылап турар эртемнеринге белеткээнiнiң четнестерни дыштанныктывын, ажыл-ижинiң эки билиг-биляниң чедип алганнар. Өренiкчилер-биле кижизидилге ажылдарын эки организастап чорудуп, ол шыкаш боттарының башкылап турар эртемнеринге өренiкчилериниң бижиг

Бүгү чүрттарның пролетарийлери, каттыжыңар!

ШЫН

СЭКП Тыва обкомунуң, Тыва АССР-ниң Дээди Совединиң болгаш Министрлер Чөвүлелиниң органы

№ 206 (12004) | 1982 чылдың сентябрь 3, пятница | 1925 чылда үндезилеттингеи | Өртээ 3 көп.

СЭКП обкомунда, республиканың Министрлер Чөвүлелинде, профоблчөвүлелде болгаш ВЛКСМ обкомунда

АЖЫЛДЫ ОРГАНИЗАСТААРЫН ЭКИЖИДЕР

Шалыпчы айның дургузунда база августуң үшкү он хонуунда мал чеми белеткээр талазы-биле районнарның социалистиг чарыжының түңнелин СЭКП Тыва обкомунуң бюрозу, республиканың Министрлер Чөвүлели, профоблчөвүлел база ВЛКСМ обкому үндүрген.

Шалыпчы айның эрттиргенинiң түңнелинде дыка хөй районнарның, совхозтарның, бригадаларның, звеноларның ажылының темпизи бедээн болгаш белеткеттинген мал чеминиң хемчээли алдын өскен дээрзин хүлээп алган доктаалда демдеглээн.

Мал чеминиң белеткелинге хоорайларның болгаш районнар төптеринiң чүрттакчылары идепкейлиг киришкен. Чүгле республика субботнигинге (август 14—15-те) безин совхозтарның ховуларынга 35 мун хире кижи ажылдаан, олар 10 мун тонна сигенни белеткээн.

Алдынган хемчеглериниң түңнелинде сентябрь 1-де байдал ёзугаар 16 совхоз сиген белеткээр планын 70 болгаш оон-даа хөй хуу күүсеткен, сенаж салырының планын 22 совхоз боттандырган болгаш оон-даа ажаалдазынга улуг чидириг болдурган. Ол-ла совхоз белеткелин удамчылап турар, витаминниг сиген далганы белеткээр планын 8 совхоз ажыр күүсеткен.

Ниитизи-биле республикада сентябрь 1-ге чедир 110 мун тонна сиген белеткеттинген, азы планның 49 хуузу, 48600 тонна сенаж салдынган (61 хуу), витаминниг сиген далганы 5160 тонна (74 хуу), 6 000 тонна будук-бүрү белеткеттинген. Белеткеттинген бодуун чемнериниң ниити хемчээли чем единицазы-биле алырга 82 мун тонна азы планның 42 хуузу болуп турар.

Шалыпчы ай дургузунда болгаш августуң сеолгу он хонуунда Барыын-Хемчик, Тес-Хем, Мөңгүн-Тайга болгаш Кызыл районнарның совхозтары мал чеминиң белеткелин организастыг чорукканнар, олар ниити даалгазын 50—65 хуу күүсеткен болгаш августуң үшкү он хонуунда мал чеми белеткээриниң немей өзүлдезин 12—18 хуу чедирген.

Ындыг-даа болза чамдык районнарда бодуун болгаш чулуктуг мал чеми белеткээр талазы-биле күженишкин амдаа чедишпес, техниканы, кижи күжүн чөп ажыглавайн тур дээрзин сук доктаалда айыткан. Каа-Хем, Өвүр, Улуг-Хем, болгаш Таңды районнарда, «Тээли», «Ак-Чыраа», «Улуг Октябрь» болгаш өске-даа ажыл-агыйларда мал чеминиң белеткелинiң темпизи оожум.

Витаминниг сиген далганың белеткээр планын Чөөн-Хемчик районнуң ажыл-агыйлары чүгле 8 мун күүсеткен. «Ак-Туруг», «Коммунизмниң херели», «Хадын», «Тээли», «Хөндергей», «Чодураа», «Чаа орук» совхозтар сенаж салышкынынче ам-даа кирбээн. Бай-Тайга, Өвүр, Эрзин, Тес-Хем районнар силос салышкынын оожум чорудуп турар. Технология үрээнинден «Тилделге», «Өөк», «Чыраа-Бажы» совхозтарның, Дүржүлге станциязының салган сенажы багай шыпарлыг болган.

Мал чеминиң белеткелинде хаара туттунган ажылчынарның культура-амыдырал байдалдарын тарымчалыг болдурарынче дыка хөй районнарның п[illegible] совет болгаш кезээ ажыл-агый органнары, профэвилел болгаш комсомол организа[illegible]ры коо[illegible]кичээ[illegible]й салып, күш-ажылдың моралдыг болгаш материалдыг изиг бериишкинин кошкак ажыглап турар.

СЭКП обкомунуң бюрозунуң, республиканың Министрлер Чөвүлелиниң, профоблчөвүлелдиң база ВЛКСМ обкомунуң докгаатканы болза:

августуң үшкү хонуунда мал чеминиң белеткелинiң талазы-биле районнар аразында социалистиг чарышка

— барыын зонадан — БАРЫЫН-ХЕМЧИК район;

— төп зонадан — КЫЗЫЛ район;

— мурнуу зонадан — ТЕС-ХЕМ район тиилээн деп саанаар.

Барыын-Хемчик, Кызыл болгаш Тес-Хем районнарга СЭКП обкомунуң, республиканың Министрлер Чөвүлелиниң, профоблчөвүлелдиң база ВЛКСМ обкомунуң шилчилээн Күжүл туктарын болгаш 200-200 рубль түңнүг акша шаңналын тыпсыр.

Мал чемнин күйлавырлаар оон белеткелин техниканы белдик будурукчулуг ажыглап турган чорудар, күш-ажылы [illegible]стаарын сайзырангайлыг талазы-биле ажылды күштелдирерин, бригадалар, звеноларга болгаш мал чеминиң белеткелинде хаара туттунган бүгү ишчилерниң аразынга социалистиг чарышты улам калбартыын СЭКП райкомнарынга, райкүүскомнарынга, кезээ ажыл-агый ажылдакчыларының профэвилел райкомнарынга, ВЛКСМ райкомнарынга, парткомнарга болгаш партия, комсомол эге организациялырынга, кезээ Советтерге, ажылчын комитеттерге, ажыл-агыйларның удуртукчуларыч[illegible] база специалистерингe үк доктаалда дагзып турар.

ЧОГУУР ҮЕЗИНДЕ ДООЗАР

Бү хүннер — кезээниң ажыл-ишчилеринде кончуг бачым үе. Мал чемининиң белеткели-биле чергелештир тараа, картофель, ногаа ажаалдазы эгелээн болгаш келир чылдың тарылгазынга хөрүн белеткели, үрезин уруушкыну болгаш арыглаашкыны чоруп турар. Силос культураларының а[illegible]аалдазы бачым байдалче кирген. Сөөлгу хоңуктарда болган донат өстүрген дүжүт бурузун дүрген аҗаарынче чер ажылдыгларны далаштыра берген. Августуң сөөлгу он хонуунда агаар-бойдус черле орта турбаан, ынчалза-даа чаңдык ажыл-агый удуртукчуларының ажыл-агыйжы эвес чорууп ынаар чүүл каап болбас.

СЭКП ТК-ниң май (1982 чыл) Пленумунуң шиитпирлеринде кол кичээнгейни кезээ аж-агый продукциязын ковүдиринiң чер ажылының культуразын бедидери, черниң шын ажыглаары, бүдүүлге фондуларын, материалдыг-күш-ажылчы күрлавырларны чөп ажыглары, продукциянын чидиргилерин чок кылыры чергелиг чугула үүлдерже угландырган. Чамдыкта ажылга харыысалга чок болгандан, дүжүт ажаалдазының, өөрүлгезиниң, болбазырадырының дүрүмүн хажыткаңындан дүжүтке чидириг болу бээри чажыт эвес. Ындыг чидиргини боттурбазы, өстүрген дүжүттү бүрүн ажаап алыры—хову продукциязының немелде дүжүдүн алырын хандырары-дыр.

Элээн хөй ажыл-агыйларда тараа, картофель болгаш ногаа ажаалдазынга хамаарышкан айтырыглаже кичээнгей сула дээрзи хыналадан илерээн. Чижээлээрге, «Кара-Хаак» совхозтуң өстүрген огурецтери болгаш помидорлары улуг чижеңгиг ажаттыныр турар. Бок үнүш капустаның өзериңге шаптыктап турар. Агрономия албанының кошкак хайгаарадыының уруктуунан ногаа хоралакчыдары чок кылдынмаан. Ажаар үеэш чаамдыкка[illegible] болгаш агрегатер үнелиг[illegible] хүлээп алыр продукциязының шынары чавыс доктаттынган негелдеге дүүш[illegible] болуп турар.

«Тилделге» совхоз үезинге хергелээр күүн чажар көк-тараа ажаалдазынга улуг чидириг болдурган. Ол-ла совхоз белеткелин удамчылап турар, витаминниг сиген далганы белеткээр планын 8 совхоз ажыр күүсеткен.

Ниитизи-биле республикада сентябрь 1-ге чедир 110 мун тонна сиген белеткеттинген, азы планның 49 хуузу, 48600 тонна сенаж салдынган (61 хуу), витаминниг сиген далганы 5160 тонна (74 хуу), 6 000 тонна будук-бүрү белеткеттинген. Белеткеттинген бодуун чемнериниң ниити хемчээли чем единицазы-биле алырга 82 мун тонна азы планның 42 хуузу болуп турар.

Шалыпчы ай дургузунда болгаш августуң сеолгу он хонуунда Барыын-Хемчик, Тес-Хем, Мөңгүн-Тайга болгаш Кызыл районнарның совхозтары мал чеминиң белеткелин организастыг чорукканнар, олар ниити даалгазын 50—65 хуу күүсеткен болгаш августуң үшкү он хонуунда мал чеми белеткээриниң немей өзүлдезин 12—18 хуу чедирген.

Ындыг-даа болза чамдык районнарда бодуун болгаш чулуктуг мал чеми белеткээр талазы-биле күженишкин амдаа чедишпес, техниканы, кижи күжүн чөп ажыглавайн тур дээрзин сук доктаалда айыткан. Каа-Хем, Өвүр, Улуг-Хем, болгаш Таңды районнарда, «Тээли», «Ак-Чыраа», «Улуг Октябрь» болгаш өске-даа ажыл-агыйларда мал чеминиң белеткелинiң темпизи оожум.

Витаминниг сиген далганың белеткээр планын Чөөн-Хемчик районнуң ажыл-агыйлары чүгле 8 мун күүсеткен. «Ак-Туруг», «Коммунизмниң херели», «Хадын», «Тээли», «Хөндергей», «Чодураа», «Чаа орук» совхозтар сенаж салышкынынче ам-даа кирбээн. Бай-Тайга, Өвүр, Эрзин, Тес-Хем районнар силос салышкынын оожум чорудуп турар. Технология үрээнинден «Тилделге», «Өөк», «Чыраа-Бажы» совхозтарның, Дүржүлге станциязының салган сенажы багай шыпарлыг болган.

Мал чеминиң белеткелинде хаара туттунган ажылчынарның культура-амыдырал байдалдарын тарымчалыг болдурарынче дыка хөй районнарның п[illegible] совет болгаш кезээ ажыл-агый органнары, профэвилел болгаш комсомол организа[illegible]ры коо[illegible]кичээ[illegible]й салып, күш-ажылдың моралдыг болгаш материалдыг изиг бериишкинин кошкак ажыглап турар.

СЭКП обкомунуң бюрозунуң, республиканың Министрлер Чөвүлелиниң, профоблчөвүлелдиң база ВЛКСМ обкомунуң шилчилээн Күжүл туктарын болгаш 200-200 рубль түңнүг акша шаңналын тыпсыр.

Мал чеминиң белеткелинде хаара туттунган ажылчынарның культура-амыдырал байдалдарын тарымчалыг болдурарынче дыка хөй районнарның п[illegible] совет болгаш кезээ ажыл-агый органнары, профэвилел болгаш комсомол организа[illegible]ры коо[illegible]кичээ[illegible]й салып, күш-ажылдың моралдыг болгаш материалдыг изиг бериишкинин кошкак ажыглап турар.

СЭКП обкомунуң бюрозунуң, республиканың Министрлер Чөвүлелиниң, профоблчөвүлелдиң база ВЛКСМ обкомунуң докгаатканы болза:

августуң үшкү хонуунда мал чеминиң белеткелинiң талазы-биле районнар аразында социалистиг чарышка

— барыын зонадан — БАРЫЫН-ХЕМЧИК район;

— төп зонадан — КЫЗЫЛ район;

— мурнуу зонадан — ТЕС-ХЕМ район тиилээн деп саанаар.

Барыын-Хемчик, Кызыл болгаш Тес-Хем районнарга СЭКП обком

КОММУНИСТИГ ТУРГУЗУУШКУННУҢ ЛЕНИНЧИ ЭРТЕМИН ШИҢГЭЭДИП АЛЫР

Партия өөредилгезиниң системазынга чаа өөредилге чылының эгелээринге уткуштур

Бистиң чуртувус СЭКП-ниң XXVI съездизиниң айыткан угланыышкыны-биле бүзүралдыг чоруп орар. Совет улус Коммунистиг партиязының удуртулгазы-биле он бирги беш чыл планын, СЭКП ТК-ның май (1982 ч.) Пленумунуң шиитпирлеринде, Улуг Октябрьның 65 чыл ооңга база ССРЭ-ниң тургустуунуң 60 чылына уткуштур алган социалистиг үлегерлерни күүседирип дээш кызымак демисежип турар.

Социализмниң күжү — массаларның медерелдиниде. Бистиң чуртувуста болдуунан бүгү-ле улуг социал чаартылгалар болза коммунистерниң революстуг теориязы чүткүлдүг шиңгээдип ап, ону практиктиг ажыл-чорудулгазынга чайгылаш чок удуртулга болдуруп, миллион-миллион ажылчы чонларны чаа шиитилелди тургузарынче мобилизастап тура, коммунистиг идеалдарның шынчызыынга бүзүрел-биле оларны чепсегеп келгенинде деп чүвени төөгүнүң дүржулгазы шаптыг бадыткап турар.

«Маркс— Энгельс — Ленинниң өндүр улуг өөредин, ленинчи бодал, шиитилел хөгжүдезиниң ленинчи анализиниң ханызы болгаш ыракшылдыг көрүштүү. Ленинниң методу ажылының стили ооң улуг хереэниң бүгү уламчылакчыларынга амгы байдалды бедидиринге, бистиң бо эпохавыс үезинде социализм дээш демисолчилерниң мурунга социализм болгаш коммунизм тургузукчуларының мурунга тургустунуп келген айтырыгларны шиитпирлээринге орук айтыр өспес чыртыкы, идегелдиг үгшиг айтыкчызы, мерген утаанныг сүмелекчи болуп келген, болуп турар болгаш кезээде болур-даа»— деп, эш Л. И. Брежнев демдеглээн. Коммунистерниң идейлиг дадыгымшкыныың дугайында доктаамал сагыш салыышкын —бистиң партиявыстың чугула чаңчылы, ооң ажыл-чорудулгазының хажыдын болбас дүрүмнериниң бирээзи. Революстуг теорияны өөренир, тиилээриниң ленинчи эртемин шиңгээдип алыры— СЭКП кежигүнү бүрүзүнүң устав ёзугаар үлээлгези.

Эрткен өөредилге чылында партия өөредилгезиниң системазы СЭКП-ниң XXVI съездизиниң негелделерин, эш Л. И. Брежневтиң айтыышкынарын ёзугаар эде тургустунган. СЭКП ТК-ның «СЭКП-ниң XXVI съездизиниң шиитпирлеринге дүүштүр партия өөредилгезин улам ыцай сайзырангайжыдар дугайында» хоорай-район партия комитединиң, партия организациязының, идеология активиниң семинарларында доктаамал доктаамал-биле таныштырган. Партия комитединиң пленумунда, партия организациязының партия бюроларының, политинформациялар, лекциялар, доктаамал-биле чугаалажылгалар

ХАРЫЛЗААЛЫГ АЖЫЛДААР

СЭКП-ний XXVI съездиин улуе чырымышиим ажылакчыларынын мурнунга оон бүгү ажемолары-ның ажылының дейлелии улам шпай сайыранай-жылар, ореднлге-кижиилдилгеиг ажылын шынарын эижидер талазы-биле чаа-чаа сорулгаларны салган.

Бо чаа ореднлге чылы Совет Социалистиг Республикалар Эвилелиинин тургустулганынын 60 чыл ою, Улуг Октябрьнын 65 чыл ою, СЭКП-нин XXVI съездизиниг, СЭКП ТК-вин Аъш-чем программазын бадылаан май Пленумунун шиитпирлерииге хей аът киргеи ажылны чоиун бедик кодуруушкуу дээш шыкаш оиаагай болуушкуиар-биле демдеглеттинер. Ол бүгү болуушкуиар башкынын кижизидилге ажылын интернационалды, патриотчу байлак материаллар-биле долдурары албан апаар. Ол амыдыралды фактыларны — бистин чуртувустуи улуг чеиишкиннерии ооренирилерге билдиглер чижектер-биле ченнер тайылбырлап, оларны Торээи чурттуи эдистиг дамаатларга, аданарыи кун амыдыралга, дайынга ренлестеу чанчылдыын уламчылаар кижилерни кижизидериинин херээ башкыларнын мурнуида турун турар.

Эрткеи 1981-1982 ооредилге чылында Өвүр районнуи школаларынын ооредилге кижизидилгеиг ажылында чамдык чеднишкиннер, эки эгелээшкиннер, чогаадыкчы ажылдар бар болган. Ооренирилерии школага хаара туданнын улус ажыл-агый планы 99-хуу мүүсеттингеи, район школаларында ооренирилерии чылдагаан чок үнүп чоруур тапкылалары ам-даа бар болуп артышаан. Сагыш кодээ Советиинин күүскеит (иүүскоп даргазы А. Бадырыгы) база Тергалыг кодээ Советии күүскоп даргазы турган Т. Сандаа! бүгү-ниитии шиал-ла ортумак ооредилгеии кожаа болтадырып, ооренмейн турар аныиттарнын үедүп байгай чоруудуп терелдер ортузунга тайылбыр ажылын четпес чоруудуп турар. Эрткеи чылын Тергалыг школазынган 4, Чаа-Суур школазынган 2 ооренирии билдиимее чылдагаан-биле үнүп чоруткан. Бо школаларнын директорлары бүгү-ниитии ооредилгеиии хеиджүүр болтадыгларын эдеп алдаан ооренирии бүрүүнүи школадан үнгеиниин чыдагаанын диилеп тыпкыйн болганы-биле төлээгей хомнес алдаан школалын башкылар төлүдилериие чиилеп ай-чаруг турустуиайн. Ол школада башкылар бот-боттарынын кичээлдериие олурчун, оон чорудулгазын сайгарын, эртемнер ажыл-биле каттыжылганнын уругларнын удаа-дараа эртиргеи келгеинер. Амгы уеиин школалынга чугле ажа белеткелдиг башкы мектеп бүрүүнү аныиттарга эртиргеи болур. Ынчангаш бо школада башкымнын мергежил талазындагы ажыглалгазы, чараш-биилеп, уедишкүүн шиитпирлер алыр-кожаарыиче, школага бы-

ыг панырадыг коллективи тургузарынче школьный адчынтрашкы школа директору З. Е. Допгак, ореднлге эргелекчиин К. Ы. Очур, школада партбюро секретары С. К. Монгуш] уеи кичээлчиин утпаанган келген. 21 класс комплектизинден 19 класс база эртемнер ажыл-биле 24 башкы эртеи ореднлге чылында 100 хуу ореднлгеин чедип алган. 453 ооренирилеи чугле 3 ооренирии багай ооренген. Ол школа коллективи «Иш чылчылдар чок ажылдаарга» деп нарын аитырыгны шиитпирлээр сорулгалыг ажылдап турар. Ынчангаш билиглерии үнделзиин берип турар эге класстарынга ооренирилгеиниц шынарын эижидерииче онча кичээнгейин салза эки деп школаның башкылар коллектиии санап турар.

Ынчалза-даа районда бүгүнүити ооредилгеиии хоойлуузун күүгедир, ажылдап турар аныиктарны ооредилеже таарга тудар ажылда кожу четпестер ам-даа бар. Районда 260 хире ортумак эртем доостан аныиктар чаштынып турар. Оларны ынап-ла ортумак эртем доостурары — башкыларнын партия, совет органнарынын херээ. Районнуи школаларында ооренирилерии чылдагаан чок үнүп чоруур тапкылалары ам-даа бар болуп артышаан. Сагыш кодээ Советиинин күүскеит (иүүскоп даргазы А. Бадырыгы) база Тергалыг кодээ Советии күүскоп даргазы турган Т. Сандаа! бүгү-ниитии шиал-ла ортумак ооредилгеиа кожаа болтадырып, ооренмейн турар аныиттарнын үедүп байгай чоруудуп терелдер ортузунга тайылбыр ажылын четпес чоруудуп турар. Эрткеи чылын Тергалыг школазынган 4, Чаа-Суур школазынган 2 ооренирии билдиимее чылдагаан-биле үнүп чоруткан. Бо школаларнын директорлары бүгү-ниитии ооредилгеиии хоойлуузун болтадырыгларын эдеп алдаан ооренирии бүрүүнүи школадан үнгеиниин чыдагаанын диилеп тыпкыйн болганы-биле төлээгей хомнес алдаан школалын башкылар төлүдилериие чиилеп ай-чаруг турустуиайн. Ол школада башкымнын мергежил талазындагы ажыглалгазы, чараш-биилеп, уедишкүүн шиитпирлээр ажыл-агыйынга кандыгырмага болган чурттайга башкылар коллективи тургузарынче школьный адчынтрашкы школа директору З. Е. Допгак, ореднлге эргелекчиин К. Ы. Очур, школада партбюро секретары С. К. Монгуш] уеи кичээлчиин утпаанган келген. 21 класс комплектизинден 19 класс база эртемнер ажыл-биле 24 башкы эртеи ореднлге чылында 100 хуу ореднлгеин чедип алган. 453 ооренирилеи чугле 3 ооренирии багай ооренген. Ол школа коллективи «Иш чылчылдар чок ажылдаарга» деп нарын аитырыгны шиитпирлээр сорулгалыг ажылдап турар. Ынчангаш билиглерии үнделзиин берип турар эге класстарынга ооренирилгеиниц шынарын эижидерииче онча кичээнгейин салза эки деп школаның башкылар коллективи санап турар.

Ынчалза-даа районда бүгүнүити ооредилгеиии хоойлуузун күүгедир, ажылдап турар аныиктарны ооредилеже таарга тудар ажылда кожу четпестер ам-даа бар. Районда 260 хире ортумак эртем доостан аныиктар чаштынып турар. Оларны ынап-ла ортумак эртем доостурары — башкыларнын партия, совет органнарынын херээ. Районнуи школаларында ооренирилерии чылдагаан чок үнүп чоруур тапкылалары ам-даа бар болуп артышаан. Сагыш кодээ Советиинин күүскеит (иүүскоп даргазы А. Бадырыгы) база Тергалыг кодээ Советии күүскоп даргазы турган Т. Сандаа! бүгү-ниитии шиал-ла ортумак ооредилгеиа кожаа болтадырып, ооренмейн турар аныиттарнын үедүп байгай чоруудуп терелдер ортузунга тайылбыр ажылын четпес чоруудуп турар. Эрткеи чылын Тергалыг школазынган 4, Чаа-Суур школазынган 2 ооренирии билдиимее чылдагаан-биле үнүп чоруткан. Бо школаларнын директорлары бүгү-ниитии ооредилгеиии хоойлуузун болтадырыгларын эдеп алдаан ооренирии бүрүүнүи школадан үнгеиниин чыдагаанын диилеп тыпкыйн болганы-биле төлээгей хомнес алдаан школалын башкылар төлүдилериие чиилеп ай-чаруг турустуиайн. Ол школада башкымнын мергежил талазындагы ажыглалгазы, чараш-биилеп, уедишкүүн шиитпирлээр ажыл-агыйынга кандыгырмага болган чурттайга башкылар коллективи тургузарынче школьный адчынтрашкы школа директору З. Е. Допгак, ореднлге эргелекчиин К. Ы. Очур, школада партбюро секретары С. К. Монгуш] уеи кичээлчиин утпаанган келген. 21 класс комплектизинден 19 класс база эртемнер ажыл-биле 24 башкы эртеи ореднлге чылында 100 хуу ореднлгеин чедип алган. 453 ооренирилеи чугле 3 ооренирии багай ооренген. Ол школа коллективи «Иш чылчылдар чок ажылдаарга» деп нарын аитырыгны шиитпирлээр сорулгалыг ажылдап турар. Ынчангаш билиглерии үнделзиин берип турар эге класстарынга ооренирилгеиниц шынарын эижидерииче онча кичээнгейин салза эки деп школаның башкылар коллективи санап турар.

Эрткеи чылын 8 класс дооскаи ооренирилерии 9 класска ооредир чылдан чылче эжиии турар. Эрткеи чылын 8 класс доосканнар долузу-биле 9 класстарда хаара туттунган. 8 чыл бурунгаар 1 класска ооренип киргеннерниц 92,2 хуузу эрткеи ооредилге чылында районнуи 8 классчыл доосканнар.

Сөөгүр ортумак школазында ооренирилерии школага хаара тударынын, бүгү-ниитиинин маанызы ортумак ооредилгеии болтадырарынын херээ дээ чорудуп турар. Ол школада башкылар коллективи чедип алган ооредилге-кижизидилгеиг ажылдын кол үндезини — кичээл деп чүвеии эки билип, кичээлди эрттирерииге шыгыы бедетненип, оон кижизидилгеиг утка-шынарынче кол кичээнгейии угландырып турарлар. Ол школада башкылар бот-боттарынын кичээлдеринге олурчун, оон чорудулгазын сайгарын, эртемнер ажыл-биле каттыжылганнын уругларнын удаа-дараа эртиргеи келгеинер. Амгы уеиин школалынга чугле ажа белеткелдиг башкы мектеп бүрүүнү аныиттарга эртиргеи болур. Ынчангаш бо школада башкымнын мергежил талазындагы ажыглалгазы, чараш-биилеп, уедишкүүн шиитпирлээр ажыл-агыйынга кандыгырмага болган чурттайга башкылар коллективи тургузарынче школьный адчынтрашкы школа директору З. Е. Допгак, ореднлге эргелекчиин К. Ы. Очур, школада партбюро секретары С. К. Монгуш] уеи кичээлчиин утпаанган келген. 21 класс комплектизинден 19 класс база эртемнер ажыл-биле 24 башкы эртеи ореднлге чылында 100 хуу ореднлгеин чедип алган. 453 ооренирилеи чугле 3 ооренирии багай ооренген. Ол школа коллективи «Иш чылчылдар чок ажылдаарга» деп нарын аитырыгны шиитпирлээр сорулгалыг ажылдап турар. Ынчангаш билиглерии үнделзиин берип турар эге класстарынга ооренирилгеиниц шынарын эижидерииче онча кичээнгейин салза эки деп школаның башкылар коллективи санап турар.

Эрткеи 1981-1982 ооредилге чылында Өвүр районнуи школаларынын ооредилге кижизидилгеиг ажылында чамдык чеднишкиннер, эки эгелээшкиннер, чогаадыкчы ажылдар бар болган. Ооренирилерии школага хаара тударынын улус ажыл-агый планы 99-хуу мүүсеттингеи, район школаларында ооренирилерии чылдагаан чок үнүп чоруур тапкылалары ам-даа бар болуп артышаан. Сагыш кодээ Советиинин күүскеит (иүүскоп даргазы А. Бадырыгы) база Тергалыг кодээ Советии күүскоп даргазы турган Т. Сандаа! бүгү-ниитии шиал-ла ортумак ооредилгеиа кожаа болтадырып, ооренмейн турар аныиттарнын үедүп байгай чоруудуп терелдер ортузунга тайылбыр ажылын четпес чоруудуп турар. Эрткеи чылын Тергалыг школазынган 4, Чаа-Суур школазынган 2 ооренирии билдиимее чылдагаан-биле үнүп чоруткан. Бо школаларнын директорлары бүгү-ниитии ооредилгеиии хоойлуузун болтадырыгларын эдеп алдаан ооренирии бүрүүнүи школадан үнгеиниин чыдагаанын диилеп тыпкыйн болганы-биле төлээгей хомнес алдаан школалын башкылар төлүдилериие чиилеп ай-чаруг турустуиайн. Ол школада башкымнын мергежил талазындагы ажыглалгазы, чараш-биилеп, уедишкүүн шиитпирлээр ажыл-агыйынга кандыгырмага болган чурттайга башкылар коллективи тургузарынче школьный адчынтрашкы школа директору З. Е. Допгак, ореднлге эргелекчиин К. Ы. Очур, школада партбюро секретары С. К. Монгуш] уеи кичээлчиин утпаанган келген. 21 класс комплектизинден 19 класс база эртемнер ажыл-биле 24 башкы эртеи ореднлге чылында 100 хуу ореднлгеин чедип алган. 453 ооренирилеи чугле 3 ооренирии багай ооренген. Ол школа коллективи «Иш чылчылдар чок ажылдаарга» деп нарын аитырыгны шиитпирлээр сорулгалыг ажылдап турар. Ынчангаш билиглерии үнделзиин берип турар эге класстарынга ооренирилгеиниц шынарын эижидерииче онча кичээнгейин салза эки деп школаның башкылар коллективи санап турар.

БӨМБҮРЗЕКТИҢ СУДАЛЫ

СЭТА болгаш ПМА: КЫСКА ДЫҢНАДЫГЛАР, ТАЙЫЛБЫРЛАР

КҮЧҮЛҮГ МООНДАК

ПРАГА. Боо-чепсекти эдерее будурериие удур, быжыг тайбың хөлөө дээш каалыг болдурбас дээш демиселге бүгү ажылды чонварның хөделиишкиннериниң чаңгыс эвээ —ренледе ынаап мелзелериин күштериинин оруунга иүүлүг моондак-тыр. Сентябрь 1-ии тайбың болгаш чепсеглеиниишкиниң дүжүрер. дээш профсоюздар конференциилериниң ажыл-ижи ыылдыр эрттиргеиниң-биле холбаштыр Профсоюзнуи Бүгү-делегей Федерациязының чиигине секретары И. Закария СЭТА-ның корреспондентиниң айтырыгларынга харылаан туре ол дугайын мелзелеткен.

СЭКП ТК-ның Чиигине секретары, СССР-ниң Дээди Советиниң Президиумунуң Даргазы Л. И. Брежневтиң КНО-нуң Кол Ассамблеязының чепсеглеиниишкиниң дүжүрер талазы-биле ишки тускай сессизиизынга чагаазы делегеииниң хөй-ниитизиии дайынгыргаи, туге дээрге Совет Эвилелиинин ядролуг деңнээ бар дугаиында ажыглавас деп хүлээгеи ол чагаада киргеи болгай. Ол найгамчык буляиның базымны ССРО чаңгыс талаалыг ыылган бо факт оон удуртукчуларының политиктиг хамы боттуг чорууиун болгаш ыракшыл көрүштүүнүн дугайын херечилеп турар.

Ядролуг чепсектиг күүмелер Совет Эвилелиинин үлегерии эдерери эргежок чугула. Ол — ядролуг халапты болдурбазының боттуг аргазыр.

Барыын талаакы чуруттарның политиказы шериг күүзүи калбартырыиче угланган азжок улуг чарыгдалдарже ашпар чыдар. Оон дөрт түнелеи — ажыл чоктарның санының массалыг өзүлдези, амыдырал деңнелиинин чер болгашда кудурееишкиниң хуиуи тавыртыыр массалыг чыскаал болган. Профэвилелдериниң бүгү-иидиг конгрессиниң организастаавы ол чыскаалга алдырлеттирер, албан-хамчылар, студеитилер киргеинер.

Бөрүкпе чонгуи империалистиг күүгенериин делегеииин-бүүр районнарында дуңмугуулгат чоруктуи, чаа одаглардың кыысыктырын, ядролуг бо-чепсектерии эдерее будурериии күштелдирип турар деп, чыскаал организастаавының чугаалаа. Күүгенериң болгаш кады ажылдакылгазын улам быжыглаары Н. Бакри детпин чугаалаан.

(СЭТА).

НАЙЫРАЛДЫ БЫЖЫГЛААР ДЭЭШ

ДАМАСК. Каттыжкан Штаттарның дашты политиказы делегей байдалын чидиглеидиреринче угланган болгаш делегейге ядролуг дайын-биле кыысаның турар деп, Сирияның Компартиязының ТК-зының Политбюро кежигүзү Ибрагим Бакри «Тишриң» солуунуң айтырыгларынга харылаан туре медеглээн. АКШ делегейге тергиидел тургузуу алырынче, национал-хостелгааг шимчээшкиниериң базарынче, улустарның бейдзе байлактарын үзеп алырынче чүткүл салып турар деп, ол чугаалаан.

Ливанга удур Израильдың арааттаныг агрессизиы араб нефтиниң холугга тудуп алырын, «дургон хемчег алырының иүштериие» сайгара тургузарының шериг баазаларын Чоокчу Чөөн чүкче калбартырын ооргал салып турар Вашингтонуң ииягы стратегиг планнарының чарылбас кезээ болгаи.

Сирияга болгаи Удурлаашкиниииң палестин шимчээшкиниииң политиктиг, экономиктиг болгаш шериг дузалажчызын чедирип турар Совет Эвилелиинин принципиалдыг туружуи И. Бакри бедиидиле үнелээн. Чоокчу Чөөн чүкче хамаарыштыр СССР-ниң политиказы парасиалистиг-империалистиг принциптерге, хамаарышпас чорук болгаш социал-экономиктиг деңнээге дээш улустарның национал-хостелгаавыг шимчээшкиниериң болгаш демиселиң деткирип барындыгын турар деп, ол айыткан.

Социалистиг күүмелер-биле, биргн залчегде Совет Эвилелиибиле Сирияның найыралыг болгаш кады ажылдакылгазын улам быжыглаары Н. Бакри детпин чугаалаан.

(СЭТА).

ХӨДЕЛИИШКИННЕР ХҮНҮ

БОНН. Тайбыныы болгаш дүшүүрүүг чуруктуи чаварышкынын кампаалаар дээш маалыг тысковалдар, митингилер Германиадыың Федеративиг Республиказының бүгү девискээриие болуп эрткеи. «Дайынга удур хүнүү» —тайбың болгаш чепсеглеиниишкиниң дүжүрер дээш хөделиишкиннер хүнүн барыын-герман профэвилелдери эрттирип турар. Ажылгы чоиарның «Раметалар эвес. Хөрээ ажыл херек!э. дээш негелделерии ГФР-ниң миллион-миллион хамаатылары деткип турар.

Бремеида хөй-ниитизиии 30 ажыг организациилары сентябрь 1-де организастаан тайбың тыскаалды детпин, кады ыылган ыйгырыкының адаанга ат салган. «Баштай соғуушкуи тапкыларынга «Першинг-2» шинчиледдиг американ ракеталарын бистин девискээривисге сайгара тургузары немеи черден база дагыи делегей тайыныың ыыаанын тыптып болур дээш ол-дуза деп, ыйгырыкта оолалап демдеглээн. Германиадыың Федеративиг Республиказының бүгү-делегей хүрөөлүг ажылдакылгазын ядролуг дайынны чогуштурарының бистин-герман профэвилелдериниң ажыл-ижи ыылдыр ыыгыртыр, туге дээрге Совет Эвилелиинин ядролуг деңнээ бар дугаиында ажыглавас деп хүлээгеи ол чагаада киргеи болгай. Ол найгамчык буляиның базымны ССРО чаңгыс талаалыг ыылган бо факт оон удуртукчуларының политиктиг хамы боттуг чорууиун болгаш ыракшыл көрүштүүнүн дугайын херечилеп турар.

Ядролуг чепсектиг күүмелер Совет Эвилелиинин үлегерии эдерери эргежок чугула. Ол — ядролуг халапты болдурбазының боттуг аргазыр.

Барыын талаакы чуруттарның политиказы шериг күүзүи калбартырыиче угланган азжок улуг чарыгдалдарже ашпар чыдар. Оон дөрт түнелеи — ажыл чоктарның санының массалыг өзүлдези, амыдырал деңнелиинин чер болгашда кудурееишкиниң хүиуи тавыртыыр массалыг чыскаал болган. Профэвилелдериниң бүгү-иидиг конгрессиниң организастаавы ол чыскаалга алдырлеттирер, албан-хамчылар, студеитилер киргеинер.

Бөрүкпе чонгуи империалистиг күүгенериин делегеииин-бүүр районнарында дуңмугуулгат чоруктуи, чаа одаглардың кыысыктырын, ядролуг бо-чепсектерии эдерее будурериии күштелдирип турар деп, чыскаал организастаавының чугаалаа. Күүгенериң болгаш кады ажылдакылгазын улам быжыглаары Н. Бакри детпин чугаалаан.

(СЭТА).

ЧАА ӨӨРЕДИЛГЕ ЧЫЛЫ

БЕРЛИН. Берлиида Башкынның бажыныыың детикмчезиибле организастаан мергежил бедидериниң чайгы курстарынга чаа ореднлге чылыига чедир белеткелдиг ГДР-ниң пайысылалыыың үш ажыг муң педагогтар дооскан.

Профессиялары республикада бүгү-ииити хүндүткелдиг чедип алган берлиң башкыларының кол педагогика төөгү Башкының бажыңы апарган.

Аңаа ниижилер нөөлээр хөй. Педагогтар школа кижизидилгеиниң айтырыгларын чугаалажып, боттарының ажыл дүржүлгазын солчуп, аңаа ботгары база ооренип турар.

Амгы беш чылда Германиияның Социалистиг чаңгыс ааи партиязының X съездиин республиканың педагогтарының муруиуиа харыылаттыг сорулгаларны салган. Ол дээрге хамыктың муруида профессиоиал мергежилди бедидиреи, маркстеи-ленивчи методологииыы бүгү талалыг ооренир, өзүп орар сайгарчылардың идеи-политиктиг кижизидилгеин эижидерип-дир.

ПРАГА. 2,5 миллиои чехословак школачылар сентябрь 1-де ооренип киришкеп. Ол чүүлда болуушкунга янзы-бүрү профессиялардың ниижилери — педагогтар, түдүгжүлер, садыг ажылдакчылары, полиграфистер шупту хамаарыштыр.

Амгы ооредилге чылында уруглардың муруида эки дериттинген техниктиг кабинеттер, спорт залдарлыг болгаш лабораториялыг 120 чыгаа чаа школалар болгаш профтехучилищелер ажыттынган. Чүрттүүн ном үлдүрер черлери кайгамчык чараш каасталгалыг оп-он миллиои ооредилге номнарын болгаш пособиелерии нарлап үлдүрген.

БОНН. Барыын Германиияның кол оруктарын дургаар чарлалдар азар хөй саныыг черлерде: «Ооредилге чылы эгелей берди. Кичээнгейлиг, оолаарымчалыг болуңнар!» деп чазаатыларны ыыгыткан плакаттар немежин бергеи. Өөредилге талазында хөөрештериин байдатын тодаралыг көргөкен башпайы дыыпадыглар туе черниң парлалгазынга ооредилге чылы эгелээриниң мурнуида-ла кестүп келгеи.

Барык үшкү барыын-герман хамаатыы бүрүзү чүрттээн туристиг фирмаларының ооредилге чылы эгелээриниң мурнуида-ла кестүп келгеи.

Барык үшкү барыын-герман хамаатыы бүрүзү чүрттээн туристиг фирмаларының ооредилге чылы эгелээриниң мурнуида-ла кестүп келгеи.

ХӨДЕЛИИШКИННЕР ХҮНҮ

БОНН. Тайбыныы болгаш дүшүүрүүг чуруктуи чаварышкынын кампаалаар дээш маалыг тысковалдар, митингилер Германиадыың Федеративиг Республиказының бүгү девискээриие болуп эрткеи. «Дайынга удур хүнүү» —тайбың болгаш чепсеглеиниишкиниң дүжүрер дээш хөделиишкиннер хүнүн барыын-герман профэвилелдери эрттирип турар. Ажылгы чоиарның «Раметалар эвес. Хөрээ ажыл херек!э. дээш негелделерии ГФР-ниң миллион-миллион хамаатылары деткип турар.

Бремеида хөй-ниитизиии 30 ажыг организациилары сентябрь 1-де организастаан тайбың тыскаалды детпин, кады ыылган ыйгырыкының адаанга ат салган. «Баштай соғуушкуи тапкыларынга «Першинг-2» шинчиледдиг американ ракеталарын бистин девискээривисге сайгара тургузары немеи черден база дагыи делегей тайыныың ыыаанын тыптып болур дээш ол-дуза деп, ыйгырыкта оолалап демдеглээн. Германиадыың Федеративиг Республиказының бүгү-делегей хүрөөлүг ажылдакылгазын ядролуг дайынны чогуштурарының бистин-герман профэвилелдериниң ажыл-ижи ыылдыр ыыгыртыр, туге дээрге Совет Эвилелиинин ядролуг деңнээ бар дугаиында ажыглавас деп хүлээгеи ол чагаада киргеи болгай. Ол найгамчык буляиның базымны ССРО чаңгыс талаалыг ыылган бо факт оон удуртукчуларының политиктиг хамы боттуг чорууиун болгаш ыракшыл көрүштүүнүн дугайын херечилеп турар.

Ядролуг чепсектиг күүмелер Совет Эвилелиинин үлегерии эдерери эргежок чугула. Ол — ядролуг халапты болдурбазының боттуг аргазыр.

Барыын талаакы чуруттарның политиказы шериг күүзүи калбартырыиче угланган азжок улуг чарыгдалдарже ашпар чыдар. Оон дөрт түнелеи — ажыл чоктарның санының массалыг өзүлдези, амыдырал деңнелиинин чер болгашда кудурееишкиниң хүиуи тавыртыыр массалыг чыскаал болган. Профэвилелдериниң бүгү-иидиг конгрессиниң организастаавы ол чыскаалга алдырлеттирер, албан-хамчылар, студеитилер киргеинер.

Бөрүкпе чонгуи империалистиг күүгенериин делегеииин-бүүр районнарында дуңмугуулгат чоруктуи, чаа одаглардың кыысыктырын, ядролуг бо-чепсектерии эдерее будурериии күштелдирип турар деп, чыскаал организастаавының чугаалаа. Күүгенериң болгаш кады ажылдакылгазын улам быжыглаары Н. Бакри детпин чугаалаан.

(СЭТА).

Польшадан медээлер

ВАРШАВА. (СЭТА). Гдаиьскиие, Шепиие болгаш Ястшембиие ыыдлыган биилдиигир дугуржуулгаларның ийиси чылынга холбаштыр чуртта байдалды улам дүшүүрүүлер сорулга-биле социалдыкме удур күштер совагу хүиниеде Польшага өөүш-чөпсеглиг кампаанаиы иеппереткеиия мурнуида ыыпкаган турган. Олар боттарының үлегелиишкиниерии даштыкының хоралакчы төптерп-биле холбаалыг чорудуп турганнар. Ажыл сокыалыышкымнарын органнластаарынче, транспортчуи, хөй-ниитиии будурулге черлериии ажылын сандралырынче ыыгыртаи хүүдүстарыы иеппереткеи, агитацияны чорудуп, бюдзетьиыларии пардап үндурүп турган.

Августуң 31-де иежо дүшкеи соонда Варшавага, Вроцлавка, Гдаиьскиие, Краковка болгаш өске-даа чуруттакчылыг черлерге дүлүгеи идегеттериии белүүтери иудумчулар-же үнгеп, иеэоиналар ыыдлыг каттыышкын эгелээинер. Польша пайысылаага оларның чыглыг төп чери ыыдлыг шимээ-чүдүүге албан черлериии турары Замок шилүү шилеп алган турган. Чыыгаи киижилер Марпалково иудумчуу-биле шиичеп чорупкан болгаш оларның сырыига «Солидарностиииң» травеларатгылары, күрүеге удур кийгирмелер көстүп келген. Сандайлардан, хаваржактардан болгаш өскеда белеи материаллардан быжыглаашкылар

Янзы-бүрү МЕДЭЭЛЕР

УТТУНДУРБАС

Сентябрь 1. 1982—1983 өөредилге чылының эгелээнинге тураскаатказан байырлыг шугум чыскаавы Кызылдың № 3 ортумак школазынга болгаш. Ада-башкылар, ада-иелер, чалаакчы аалчылар, өөреникчилер, школаның эргинин бо чылын бир-ле дугаар артап киирер бирги классчылар чыглып келгеннер.

Байырлыг шугум чыскаалынга оң школаның 3 «а» класының тергиин өөреникчизин Женя Рошкевич өөредилге чылынга алдарлыдың шүүлүк номчаан. Школа директору Владимир Иванович Видеикин чаа өөредилге чылының ажыттынганы-биле бүгү өөреникчилерге, башкыларга, ада-иелерге, бирги классчыларга изиг байыр чедирип, оларга чедиишкиннерин күзээн. Бо өөредилге чылында школага ийи муң ажыг өөреникчилер ийи эвилчет-биле өөренирин ол дыңнаткан. Ол ышкаш улус өөредилгезиниң шугумунга хей чылдарда ажыдаан, келир үениң аныяк салгалын өөредип кижилдерниге күүжүл, биилиин харам чок бараалдын келген хөлүүн башкыларны адап таныштырган.

Чалаакчы хундулуг аалчылардан РСФСР-ниң алдарлыг башкызы, амгы үеде пенсиядагы Н. В. Архипова, Ада-чурттуң Улуг дайынының киржикчизи В. В. Китайкин, улус өөредилгезиниң хөлүүн амылдакчызы П. Д. Курченко, Тывалыг геология шинчилел экспедициязының начальниги Л. И. Авруцкий олар өөреникчилерге чагыларын берип, келир үениң өзулуг эдилери кылдыр өөрен күзээннер.

А. ДЫРТЫЛ-ООЛ.

АНЫЯК ТАЛАНТЫЛАРГА

Латвияның бүгү-де көдээ районнарын бо чайын педагогтар кезип, аныяк талантыларны дилеп тыпканнар. Олар Риганың тускайжыттынган Эм. Дарзиня аттыг музыка болгаш Я. Розенталь аттыг уран чүүл база хореография училищезинге өөренип эгелээннер.

Чаа өөредилге чылынга уткуштур тудугжулар оларга тергиин интернатты тудуп берген. Онда-мелир үениң балет артистери, хөгжүмчүлери болгаш чурукчулары чурттап берген. Бирээзинде-ле ийи-үш школ чурттаар өрээлдер арыг-сылыг, делгем. Оларның эргелиңде музыка класстыг, чурукчуларның болгаш скульпторларның студиялары, балеттың ийи залы ам ажыдаан эгелей берген.

Кичээлдерден дашкаар үеде чорудар хемчеглерни педагогтар ажылдап кылган, чаштарның бүгү талабиле сайыраарынга чугула чүүлдерни планнаан.

МУЗЕЙНИҢ ЭКСПОНАДЫ АПАРГАН

Совет трактор тудушкунунуң баштайгы-зын «СТЗ-507-ниң» кандузга чечектерни салыптарга, бир янзы апарган. Оон чылдагаавы онзагай: Туркменияның Чарджоу областың Дарган-Атин районунуң ховуларынга оң-оң чылдарның дургузунда ажылдап келген «кап аът» музейниң экспонады апарган.

«Прогресс» деп шиновер лагеринде музей кежээ ажыл-агый техниканыңыг онзагай хевирлерни чыып турар. Анаа кетмень тырпаны, ыяш андазыныы, тараа бастырар чархты, хол дээрбезин көрүп болур. Ол бүгү чүүлдерни сонуургактар төрээн будуңун кезин чорааш чыып эккелгеннер.

Эрга тракторну оолдар болгаш кыстар боттары септеп алганнар. Оон баштайгы башкарыкчыларының бирээзи — үш-ажылдың хоюнуну С. Аманов база илереп келген. Аныяк Туркмен республикага кодээ ажыл-агыйның механизаставшыкыны канчаар эгелээнин чаштарга ол чугаалап берген.

(СЭТА).

Молдав ССР-ниң сес дээди болгаш 50 ортумак тускай өөредилге черлери улус ажыл-агыйынга чүс муң ажыг специалистерни белеткеп турар. Чылдың-на заводтарга болгаш фабрикаларга, көдээ механизаторларның болгаш тудугжуларның бригадаларынга профтехучилищелерге өөренип, белеткеттинген аныяк ажылчыннарның 30 муң кижилиг бөлүү каттыжып кирип турар.

ЧУРУКТА: ССРЭ-ниң Дээди Совединиң депутатады, Социалистиг Күш-ажылдың Маадыры Кишинёвтуң демир-бетон кылыглар болгаш бажың тудуушкунунуң улуг панель кылыр № 4 заводунуң бригадири Вера Петровна Бутаның Кишинёвтуң № 3 ХПТУ-зунуң сургуулядары-биле кады турары.

М. ПОТЫРНИК биле А. СИМАНОВСКИЙНИҢ фотозу.

СЭТА-ның фотохрониказы.

ЧУРУКЧУЛАР ТЫВАДА

Бистиң республиканың хөөрай, суурларынга бо хүннерде чораан кижи «Звилелдешинен республикаларның чурукчуларынга тыва черге изиг-биле байыр чедирип, чогаадыкчы чедиишкиннерни күзеп тур бис!» деп лозун, планнаттарны бө-ла көрүп болур.

Совет Тываның ырак-чоок, кадыр-берт малтын өөрүмнеринде, хойжу бригадаларында-хөөрай, суурларында бүгү ажыл-ишчилер СКБП ТК-ның май (1982 чыл) Пленумунга хүлээп алган Аъш-чем программазының инструкциязын бүдүрер дээш күжениишкинниг ажылдап турар. Ол маадырлыг иштин тургузукчуларының өөрүп-хевирин графикага, уран чурулгага бир модулеш иле-дип көргүзер дээш звилелдешкен республикаларның чурукчулары бо юбилей мурнуу харыы көргүзүп турар. Ажылчын хүннерде чогаадыкчы ажыл кылып, Тывага чедип келгеннер. Оларның сөөлүнде бистиң чуртувустуң хей иелээшкинниг республикалар-ралыг, Москва, Ленинград, Алма-Ата, Ташкент, Баку, Воронеж шыкаш улуг хөөрайлардан келгилээн 25 кижи бирген.

Олар дерт бөлүкке үстүп алган, иенге иогаан тайгасынналрның, түп дег ак чеңги харларының чүрүү бажы, калыр оът-туг делгей ховуларлыг Эрзин, кадыр-берт, дээр шаар бедик даг сынналрыг Монгун-Тайга, Бай-Тайга районнарже ургандыр тарап аът-тангылаптаан. Олар анаа баргаш, чаа Тываның алдар-сураглыг кижилери-биле ужурашкаш, оларның-биле кады чымчак ак кирис хевис кырынга олургулаашкаш, хонг суттуг сарыг шайны аартап, сеткил-сагыштаа хөөрежип чоруп турарлар.

Бистиң аалчыларывыс

Оларның чогаадыкчы ажылының түңнели бо чылдың сентябрь айда Кызылда республиканың хөгжүм-шин театрынга ажыттынар. ССР Звилелдешиниң чурукчуларының бөөр 60 чыл болуп ораага чүгээскаатказан делгелгеге көстүп өгелээр. Бүгү-звилелдиң «Чер оът-туг делгей ховуларлыг Эрзин, кадыр-берт, дээр шаар бедик даг сынналрыг Монгун-Тайга, Бай-Тайга районнарже ургандыр тарап аът-тангылаптаан. Олар анаа баргаш, чаа Тываның алдар-сураглыг кижилери-биле ужурашкаш, оларның-биле кады чымчак ак кирис хевис кырынга олургулаашкаш, хонг суттуг сарыг шайны аартап, сеткил-сагыштаа хөөрежип чоруп турарлар.

Оларның чогаадыкчы ажылының түңнели бо чылдың сентябрь айда Кызылда республиканың хөгжүм-шин театрынга ажыттынар. ССР Звилелдешиниң чурукчуларының бөөр 60 чыл болуп ораага чүгээскаатказан делгелгеге көстүп өгелээр. Бүгү-звилелдиң «Чер оът-туг делгелгеге көстүп өгелээр. Бүгү-звилелдиң «Чер оът-туг делгей ховуларлыг Эрзин, кадыр-берт, дээр шаар бедик даг сынналрыг Монгун-Тайга, Бай-Тайга районнарже ургандыр тарап аът-тангылаптаан. Олар анаа баргаш, чаа Тываның алдар-сураглыг кижилери-биле ужурашкаш, оларның-биле кады чымчак ак кирис хевис кырынга олургулаашкаш, хонг суттуг сарыг шайны аартап, сеткил-сагыштаа хөөрежип чоруп турарлар.

Оларның чогаадыкчы ажылының түңнели бо чылдың сентябрь айда Кызылда республиканың хөгжүм-шин театрынга ажыттынар. ССР Звилелдешиниң чурукчуларының бөөр 60 чыл болуп ораага чүгээскаатказан делгелгеге көстүп өгелээр. Бүгү-звилелдиң «Чер оът-туг делгелгеге көстүп өгелээр. Бүгү-звилелдиң «Чер оът-туг

Психологтуг кижизидилгеде бот-бодуң билиишеэнинң үржүү деп чүве бар. Кажан маргылдаалыг уе тургустуунуң шилгедеринде оң чаштаанаваан бир кижиниң тодаргай бодунче адрестаар чүүлдерден алгыш-кырыын үнүп ижен болур. Чижээ, кадайы чем хайындырып, базыңаан ырыглап четтиксиген болза, ашаа дораан-на «Чалгаа сеп, чүт сеп...» дээш-ле баар болгай. Аңаа хорадаан кадайының база ыңдыг хевирлиг харыызы болуп чүге чедирип болуруу? Ыңдыг маргылдаалар чүүле хамаарыг эвес, кандыг-даа үжүр-утка чок болур.

Кадайының азы ашаанның дүгээйында эвчок сес эдериниң мурнунда оон орнунга бодуң канчаптар турганыл деп айтырыгны баштай салыр, бүгү чүвени денгээлзеп чергелеп ырак эвес. Ыңдыг арга маргылдаалары болдурбас, бот-боттарын билчиринге чедирер болгаш өг-бүдеге таныш байдалды тургузар.

— Ында бүгүүн шаанчаар кижилерниң туралга чүрүмнүшкиннериниң санын кызырып болур бис—деп, Елена Новикова түңнелиниде чугаалаан.— Ону өг-бүле амыдыралының дүрүмелиниң талазы-биле Ленинградта консультацияның удурлажыдыр, профессор А. Свядощ база деткип турар. Чарлыр ында үш өг-бүлениң бирээзи-ле специалистиң сүмелээн эдергенинден өг-бүлениң кичгалап арттырып алган деп оон сан-түңү балыктаан.

Алиа диптин төөгүнүң чогаадыкчы аалчылары — чурукчуларның аалчыланнынга бистин улуг-делгем Төрээн чуртувустуң хей нация чоннарының будулбас иенге пайырааның идерели. Чыртыкшыл коммунистиг келир үе дээш тургузукчу ажылчинге чаа-чаа чедиишкиннерже хей аът кинирип турар үран чүүл чогаадакчыларның туружуларын алдарга күзеп турар бис.

А. ДАРЖАА.

ӨГ-БҮЛЕ ДУГАЙЫНДА

Кижилериниң бот-боттарынга хамаарылгазының дугайында «Чаг үндүр эдержири» деп үлегер домак бар. Ону өг-бүле улуска бүрүн хамаарыштырып болур. Ындыг-даа болза, чамдык сан-түңнерден алган көөргө, «чаг үндүр эдержиринге» четпейн чарлы бээр өг-бүлелер база эвээш эвес. Ортумаа-биле ССРЭ-де үш өг-бүлениң бирээзи-ле чарлын турар.

Бо сан-түң дүвүренчиг болбайн аап. Өг-бүле амыдыралының дүрүмелиниң дугайында ол база бадыткан турар. Ындыг-даа амыдыралга эвээш эвес бергелер, антырыглар хөйү-биле туруп көөр.

— Чарлымыкшыннарны анализтеп көрүнгенивисте солун, өг-бүле улустуң материалдыг хандырылга талазы-биле айтырыглары (акша-төгерик, эт-сеп) эвээжеп, үгаан-бодал, мөө, шинчи талазы-биле өскүлер улгаткан-дыр — деп, ССРЭ-ниң Педагогика эртемнеринин Психология институдуң эртем алдыларының, өг-бүлеге психологтуг дузаа чедирер консультация төпүүнүң удуртукчузу Елена Новикова чугаалады.— Өг-бүлелерниң чарлы бээриниң чылдагаалариниң илереткен социологтың шинчилелдериниң харыларының канчаар үстүгөнини сонуургап көрүпер даавы:

— ынчаш туруш болгаш соңгудаа тогуспаа;

— ажыл-чаң таарышпаазымдаш;

— өг-бүлениң эрге-хүлээлгезинге чаңчыл ыңгыр керегинден болгаш өске-даа.

Бо харыылардан чурттаарынга таарымчалыг чер чок азы акша-төгерик чедиишпезинден дээш чылдагаавнар чок ышкажыл. Ындыг-даа болза, ашаа биле кадайының арасында ынчаш харыылашыр «ойлашпайн» турарыңда-ар.

Бистиң күрүнеэвис өг-бүлелериң орулгазын улам өстүрер, чурттаар чер-биле хандырар, ажылдан турар иелериниң хостуг үеэнин өөредиттир, чаштарны кижилериниге күрүнелиниң дузаламчызын чедирер дээш ышкаш политиканы өг-бүле хамаарыштазын улам бызыглаар соруулга-биле чорудуп турар. Чуртта туругсуттуган өг-бүле албаны дээш чаа албан чаа өгленгеннерге угаан-бодал, өөредилгелиг, кыралдыг-биле болгаш консультация шуктувуска хаан турар — деп, Елена Новикова уламчылаан.— Од дээрге бот-боттарын билиишези, өг-бүле ыңгыр хамаарыштазыг болзурун каймыкшыл-даа эки үгаан бизбези болур.

Харын өг-бүлеге чүү-даа туруп болгай-ла. Ындыг-даа болза кежигүн бүрүзү чыптып келген маргылдаанның үлегеринин коштарып билир болза эки турган иник. Төрелдеринин, таныштарының, кадыг ажылдан турар өөрүшүн боттарының туружуларынга-ар ыңгыр-даа база турган-дыр.

Республиканың автоорукталарынга көстүрү эки.

СЕНТЯБРЬДА КИНОЛАР

Киев хөөрайның 1500 чыл болуур юбилейинге украин кинематографистериниң тураскаатканы «Мерген угаанныг Ярослав» деп өңүр, ийи серияныг киножуруу үнүрен көргүскүдер четтиксиген маңнап турар. Эрте-бурунгу Орус күрүнениң хөгжүлдезиниң эң көскү үезиниң ында көргүскен. Ынчан мерген угаанныг Ярослав хаан турган. XI век. Ол Новгородка хаан турган. Адазы (Киевтиң хааны) Владимир мөнгөн деп медээ соонда беш оолдуң арасынга эрге-чагырга дөшү хаа төгүүшкүнүүр маргылдаа эгелээн. Святополк Борис биле Глебти өлүрүп каан, ол Ярославты база өлүрер бодаан. Ол Новгородтуң улузуң демиселче кыйгырган, ол тиилеп үнген. Киевтиң хааны болгаш. Орустуң өске күрүнелер-биле харылзаалыг-дыр.

Ярослав бодуун кыс Ингбаага ынак болгаш оон уруглуг-даа турган болза, Орустуң чечектелиг хөгжүүрү дөшү швед хаанның уруу Ирнаны кадай кылып алган. Ингбага сугже халып олуп калган. Уруу Неждананыын салым-хүүзу база варын болган.

Ярослав парын шылгалдаларны ажыр эрткен. Хоралыг дайзын—печенегтерден камгалаңырда, шупту орустар бир баг болуп алыры чугула дээрлин ол үгаадын шыдаан. Хан төгүүшкүнүг тулчуушкун. Дайзын тылча шантырган.

Кинода төөгүнүң фактыларындан аңгыда, бодан тыпкан сөөр-хевирлер база бар. Кинода дерилге, хеп-сын кайгамчык өңүр, чараш. Кол рольда чаа онаан эгелеп турар Юрий Муравицкийни киирген. П. Вельяминов, Н. Гринько, Л. Филатов болгаш өскелер-даа мында ойнап турар. Киноны Довженко аттыг киностудия бала «Мосфильм» кады үдүрткен.

«Сагыш-сеткил» — музыкалыг фильм. Онда кол рольда сураглыг ыраажы София Ротару ойнап турар. Бо кино ашаа-ла фильм-концерт эвес, харын сураглыг эстрада ыраажы Виктория Свободиванын салым-чолун көргүскен рассказ.

Кижи бодаарга Викторияның бойдалы тергиин дег, ат-алдыр, талант, чүс-чүс мөгейиктилер. Бүгү-ле чүве хенертен бууваан: ашаа бала чоруй барган, ыраажы биле музыкантылар база бот-боттарын билиишкеэвеэн, үнү база бакырган эгелээн. Эстраданы катташ, ур хуусаалыг эмнедири чугула апаргаан. Виктория ыры чокка чурттап шыдавас. Ол ам аянныг ыр-шоорлуг рок-болгук-биле база таварны берген...

Киноны «Мосфильм» студиязга үндүргеи. Ротарунуң күүселдези-биле ол ырыны шүүп көрүңер.

Чилп режиссёр С. Аларионның «Мосфильм» киностудиязга тургускан үшкү киножуунуң ады— «Кондорнуң буураазы». Кондор дээрге сек чинр араатан куш. Фашист диктатор Рамон Онофреин шак ындыг куш-биле деңнеп турар. Мануэль Ромеро деп солдат бодуңга чагырымчыннынга адъютантызын будуу өлүрүп каап, оон орнунга кирип алган. Ол ам аштан түрээс. Ынчалзаада чагырымчызынга ол дээш «бараап болуур» үжүрлуг. Мануэль ам эш-өөрүн-даа бодаавас, ол саттынмышаан.

Алаа дайынчы Белоөтүң маадырлыг чоруунуң дугайында «Полковник Шалыгинниң наваашкыны» деп кинода көргүскен. Бистиң хайгымчыбысты шокка дээш хамаарышпас диливидек таварыштыр эртирер берге даалга үш совет дайынчының мурнуңга тургустунган. Гитлерчилер хайгымчыны ынап-ла тудуп алырын бодап турар. Атыылаңнаавышкын үезинде Георгий Валерияновичиниң ийи эки өлүрүп каан. Оруккы чорда будиишкинниг таварыштар немежин кээп турган. Даалганы ынаа-ла күүседиргн Белов хүлээнип алган. Төрээн чуртунуң даалгазын күүседип шыдаар дээриниге ол бүзүрелдиг.

Белоөтүң ролюнда билдингир артист Б. Галкин ойнаан. Одессанның киностудиязынга кинону үндүрген.

«Беларусьфильм» киностудиязының «Мергежилиниң талазы-биле хымалда ажыл» деп киножу ийи салгалдың салым-чолун, амгы үениң аныяктарының мөзү-шинчер талазы-биле дадыгыышкынны көргүзүп турар. Чиик амыдыралбайлаа чурттап чоруур, тоогу факультединиң студентизи Алька деп аныяк кыстың төөгүүг кинода кол черни эзлээн. Партизаннар чораан, кижилерге эптиг-ээлдек, чымчак сеткилдиг ам аар аараан хөрөөжен кижи-биле Алькаңың дуң болган ужуражылгазы оңу таңы бодандырышкан. Амыдырал дугайында, кижилер дугайында ол ам бир янзы шөөр апарган.

«Экии, школа!» деп кинофестиваль Кызылдың «Пионер» кинотеатрда чоруп турар. «Мээң чаш назыныңмың чалгынарың» деп киножу өртүмак болгаш улуг назылыг школчулар созуургалбиле шөөр. Ында хайгаараа чок арткан Степка Царёвтуң салым-чолун көргүскен.

Э. Успенскийниң «Хуулгазаның хемнеи куду» деп номун өзүүлээр турган көөредилгелиг. солун тоолду база уруглар сонуургаар. Ооң адыңа «Ында алдептиг оруктуштарлар».

Н. БОЛЬШИНИНА, кинопрокаттың реклама талазы-биле улуг редактору.

Солун, сеткүүлүг чагыдыңар!

ЭРГИМ НОМЧУКЧУЛАР!

Солуннарның болгаш журналдарның, а ол ышкаш «Шын» солуннуң чагылдазы удавас доостурун утпанар! Ону «Союзпечать тың» агентилери, хөйниити тарадыкчылар хүлээп алып турар.

ҮЗЕ-АГААР

Кызылдың аэрар станциязының дыңнаткынын бүгээр алырга, бөгүн республикага бүргеи аяның агаар болур, чамдык черлерге бичии чаъстаар. Соңгу-барыын чүкче угланыышкынның хаттың күжү секундада 3—8 метр чедер. Хүндүс агаарның температуразы 12—17 градус чылыыр.

Кызылга бүргеи, аязыр, дымираан чаъстаар. Хүннүң агаарның температуразы 13—15 градус чылыыр.

Республиканың автоорукталарынга көстүрү эки.

телевидение

СЕНТЯБРЬ 3-ТЕ

БИРГИ ПРОГРАММА
МОСКВАДАН

8.00 — «Ут». Информастыг программа. 8.40 — Эртенги гимнастика. 8.55 — «Юность» хореография ансамблиниң көргүүзү. 9.20 — Аныяктар адрестери. 10.20 — «Ужуражыкшыже, ыпаам». Уран-чечен фильм. 11.35 — Телемедээлер. 11.40 — 15.45 — Чапсар. 15.45 — Телемедээлер. 16.00 — «Нефтехим. Намдарның эгелээни». Документалдыг телефильм. 16.30 — Волейболга делегей маргылдаазы. Эр кижилер. Болгарияның болгаш ССРЭ-ниң (2-ги) шилиндеги командаларының ужуражылгазы. Ленинградтан дамчыдылга. 17.00 — Тооллуг аалчылары. «Акмалк Улу болгаш Кадын-хаан». Уран-чечен телефильминиң баштайгы көргүзүү.

КЫЗЫЛДАН

18.30 — Телемедээлер.

МОСКВАДАН

18.45 — Бөгүн делегейде. 19.00 — «Иностранная литература» («Дашткы литература») сеткүүлүүн кол редакторлуу Н. Федореноңуң француз чогаалчы А. Стил-биле беседазы. 19.25 — «Матильдының негелдези, азы «Өг-эзиниң ким бижээнил?». Уран-чечен телефильмниң баштайгы көргүзүү. Э. Вильденің «Өг-эзиң» деп тоолгуун ёлүүлээр туругскан. 21.00 — «Ут». Информастыг программа. 21.30 — Кежээки аяктаар. 22.45 — Бөгүн делегейде. 23.00 — 00.45 — Футболга ССРЭ чемпионады. ЦСКА — «Динамо» (Киев).

ИЙИГИ ПРОГРАММА
МОСКВАДАН

12.00 — Ангаа ыял. 12.35 — Орус улустуң тоолу. 4-ку класс. 13.05 — «Чурагачы». Тележурнал. 13.50 — Телемедээлер. 14.00 — 18.30 — Чапсар. 18.30 — «Соңгу эгин». Документалдыг фильм. («Орбита-3»).

КЫЗЫЛДАН

18.45 — Киножурнал. 18.55 — «Азия төвү». Информационно-публицистиг программа. 19.25 — «Челээш». Дамчыдылга. 19.55 — Чарлаалар.

МОСКВАДАН

20.00 — «Тамчыктыг удунар, чаштар!». «Музыкалыг тооллар». 20.15 — «Партизаның планнары — улустуң планнары». «Дуржулганың адрези — Корияга». Котластың целлюлоза-саазың комбинадының ажылының дургужулгазының дугайында. ССРЭ-ниң Ыяш, целлюлоза-саазың болгаш ыяш болбазыралдыр үлеттирүүнүң министри М. И. Бусыгин дамчыдылгага киргикир. 20.45—РСФСР-ниң алдарлыг артизи О. Эрдели арфага ойнаар аялгаларны күүседир. 21.00 — «Ут». Информастыг программа. 21.30 — Кежээки аяктаар. 22.45 — Бөгүн делегейде. 23.00 — 00.45 — Футболга ССРЭ чемпионады. ЦСКА — «Динамо» (Киев).

ИЙИГИ ПРОГРАММА
МОСКВАДАН

12.00 — Ангаа ыял. 12.35 — Орус улустуң тоолу. 4-ку класс. 13.05 — «Чурагачы». Тележурнал. 13.50 — Телемедээлер. 14.00 — 18.30 — Чапсар. 18.30 — «Соңгу эгин». Документалдыг фильм. («Орбита-3»).

КЫЗЫЛДАН

18.45 — Киножурнал. 18.55 — «Азия төвү». Информационно-публицистиг программа. 19.25 — «Челээш». Дамчыдылга. 19.55 — Чарлаалар.

МОСКВАДАН

20.00 — «Тамчыктыг удунар, чаштар!». «Музыкалыг тооллар». 20.15 — «Партизаның планнары — улустуң планнары». «Дуржулганың адрези — Корияга». Котластың целлюлоза-саазың комбинадының ажылының дургужулгазының дугайында. ССРЭ-ниң Ыяш, целлюлоза-саазың болгаш ыяш болбазыралдыр үлеттирүүнүң министри М. И. Бусыгин дамчыдылгага киргикир. 20.45—РСФСР-ниң алдарлыг артизи О. Эрдели арфага ойнаар аялгаларны күүседир. 21.00 — «Ут». Информастыг программа. 21.30 — 23.40 — «Өг-бүле байдалының ваиы-биле». Уран-чечен телефильм. 1-ги болгаш 2-ги сериялар.

Редактор В. С. ШАРАВИН.

КИНО

СЕНТЯБРЬ 3-ТЕ

«ПАНОРАМА»: «Часым олимпиада азы хор начальниги» 10.00, «Крамерге удур Крамер» 11.20, 13.40, 15.40, 16.40, 18.40, 21.20 шактарда.

«ШКОЛЬНИК»: «Мээң биилиимее орукчуда...» 9.30, 12.20, 15.20, «Мээң чаш назыныңчалгынарың» 10.50, 13.50, «Эрес-кашпагай» 17.30, 20.30 шактарда.

«ВОСТОК»: «Биилээ азы ут-тур» 15.00, 16.50, 18.40, 21.00 шактарда.

«ЕНИСЕЙ»: «Шүүргеи» 18.30, 20.30 шактарда.

«ЧАЙНЫ»: «Ужу чылы» 15.20, 17.30, 19.20 шактарда.

РЕДАКЦИЯНЫҢ АДРЕЗИ: ИНДЕКС 667000

667000 Кызыл Шетинкиге болгаш Кравченко кудумчузу бажың № 1. ТЕЛЕФОННАРЫ: Редакторнуң 2-24-63, редакторнуң орааткыларының 2-35-24 2-23-54 чаруы-шаттаашкы секретарьның 2-23-35, секретариаттың 2-23-35 партий-ге амыдырал болгаш совет тургузуг киржикчилериниң 2-37-13, пропаганда киржизиниң 2-31-75, культура киржизиниң 2-23-54, иодо ажыл-агый киржизиниң 2-21-47, үзетчүр киржизиниң 2-11-75, чагаа киржизиниң 2-41-27 информация киржизиниң 2-20-60, корректорларның 2-27-41 бухгалтериниң 2-12-45, солун чедиглей барганда 2-32-75 телефонче долгаар.

Заказ № 3677

СОЛУН НЕДЕЛЯДА 6 КАТАП УНЕР

Тыва АССР-ниң Министрлер Чөвүлелиниң Ном үндүрер чер, полиграфия болгаш ном садыының херектериниң талазы-биле эргелеэнниг типографиязы. (Кызыл, Шетинкиге болгаш Кравченко кудумчузу, бажың № 1).

ТС—02268

Сонуургактарга

АРТЫНЧЫНЫ АРТТЫРБАЙН

«Сайсенс ньюз» (АКШ) журналы биижээни: Балык авооруңун диагностиказынга (баштарда, куйругларда, сөөктерде) дой санныг протеин бар. Ынчангаш балык оңдалыыр сөлүглер мал чемин ол артынчыларлал кылып ап болур. Ону кылымал суглариа өстүрүп турир балыктарны чемгерериниге база ажыглаар.

МОРКОВЬТУҢ АЖЫ

...өркөөл кижиниң кайык-шылынга ажыктыг дээрги шөлүн-ле тыныжыр мерзеен чүүлүүн кижиниң кежин ажыглырынга ажыглаар, ону ажыглаарга карак шөөнге эки салдаржыр... Англияның «Ланцет» журналында айтыкаан —ол ногаада база бир онзагай шинар бар. Кижиниң өөлезинге рак аарыын болдурбас шыырлыг. Мөңшинна шинчилээн эртиргеи 1954 оруунда чаштыыг кижини ол чүүлдүг мерзеен чайлаткан.

ЭВМ ДУЗАЗЫ-БИЛЕ

Кижиниң организминде сут-тулар сыстемазын шинчилээринге кыйын чаа сопрагты Японияда будурун эгелээн. Организмче уудланыышкак бүдүмелдерни киирген соонда, чаа аппарат түңнелдерни санкарга көргүзүг бээр. Ол бүгүнү ЭВМ ажыглап кылыр. Мурнунда мынаг шинчилээрге үш хун негеттинер турган болза, ам чүгле 30 минута чарыштыыр апарган.

ДАШ ВЕКТИҢ КАДЫРГЫЗЫ

Бең жун чыл буруулаар Сибирьже чурттап чораан кижиниң сагындыр-тыынгырыгын алзы балыкчылар аңгыралдыр чайлаас. Ол балыкла чүүлүнүң кежээр дээш кайгаргыын омжылап чоорга. Ону Иркутск областың Катепка кырларын чурттакчылары элезинде эрткен чок-ла.

Даш балыктың орафтары таныктарга кылган, ону кыскаатказын дилеп телеграммалар кайгаргыын. Кайгаргыныг инструкциялар, сонгулдаар жарлыг кара кемнер кылып.

ТАЙГАНЫҢ ЭЭЗИ КЫМЫЛ?

Уруг шинчилээнинге чаңчыл дыр оруктуг кежир, даанныг тыр шинчеп өскезинче пирлер өг-бүлеги кеже бергеи. Аравтаалар артыылаа ырбайн кешкен болгаш! Кыс пар автомашинадар улуктелп ойнаар бөлүүнүң турда тоорааның ажыгы, ында өгнүг оруктуг, кажаа шөөнүг, бичиктиг хемни кежир эдерги бергеи.

Кижи Уссурий тайгазының ранчжо шинчилээнин ап турар. Охотовед Л. Маконкин 19 чыл ынчынга пирларның ажыл-чыдын өскезинче келген. Оларның шинчилеэнин чоорту оскерлин гүвернинг органнын бадыткаа турар хөлүн эзес чижектерни ол көргеи. Кижиниң кылып чаңчыл дуратпаа этпейн ээлиңге дээштиниң бөлүк тывааның ында чүүлү. Бүктей сереглиг-лелдер ам кижилерниң дескелдер, өөп эртер турган. Чоорту ол кожаларнын чанчыгга чүүлү. Чедиктге олар суулдар ынчаш, чедиктиг ойнаар-ла ында-ар. Бөлүк эвчек элемент-тер. Ында ынчаш ынчаш «Сагыш ашпас—ашпазын» деп. Уруглар ооң өнүгүн чүүлүн ынчаш.

Бурунгы.

СЭТА-ның чугаа.

Бүгү чүрттарның пролетарийлери, каттыжыңар!

ШЫН

СЭКП Тыва обкомунуң, Тыва АССР-ниң Дээди Совединиң болгаш Министрлер Чөвүлелиниң органы

№ 207 (12005) | 1982 чылдың сентябрь 4, суббота | 1925 чылда үнделип эдилеттингеш | Өртээ 3 кеп.

ХООРАЙНЫҢ ТУГУНДА БЕДИК ШАҢНАЛ

КУЙБЫШЕВ, сентябрь 2. (СЭТА). Куйбышев хоорайга Ленин орденин тывысканынга турагаатчын байырлыг хүрээ манаа болган.

Хүралдың киришкилеринде үүлгедүмчүлүг президиумга эш Л. И. Брежнев баштадыр СЭКП ТК-ниң Политбюроду составын сонгаан.

СЭКП ТК-ның Политбюро кежигүнү, СССР-ниң камгалал министри Совет Эвилелиниң Маршалы Д. Ф. Устинов чүве чугаалаан. Чымчагнаан онуг чылыг-биле үткаан. СЭКП ТК-ның, Совет чазактың өмүүшкинилерге Тывам өскерүүлүг үезин шаңналың алганы дээш байыр чедиргенин, хоорайның болгаш областың ажыл-ишчилериниң эш Л. И. Брежневтиң чаагай күүтүүшелериниң илереткеннин.

Куйбышевтиң төөгүзүү барык дарт чүс чыл иштинде үүлгедүлүг келген деп Д. Ф. Устинов чугаалаан. Хоорай тейлеп берген болгаш шыдажың [illegible] Улус республиканың [illegible] ажыл-херектерин. Ада-төрүттүн салым-чолуг-биле холбаашкан сорулгаларны күүседиринге салыштыкшы оон мурнунда эртекен үш чыл ажыг чылдарының хей-хей катап ашкан.

Бистин бүгү чүрттүүстүүбүс бар дээш, хоорайның чыл [illegible] Ада-чүрттүн Улуг дайынга эрлеп турар. Партияның «Бүгү чүвени фронтуга, тыелдергеге!» деп кыйгырыын ёзугаар хоорайның ажылчын ангыдың бүге ажыктың [illegible] хөөр төөн чок дайын-биле [illegible] үнүшкүлүг [illegible] үнген. Хей-хей күйбышевчилер төрээн чүрттүүнүн тоспаларны болгаш тамаарыннар чоокшулаан. Ажыл-агыйның [illegible] ажыл-төлээ [illegible] ажыктыг [illegible] ажыктыг [illegible] ажыктыг

ПАРТИЙЖИ АМЫДЫРАЛ: отчёттар болгаш соцулдалар

АВАНГАРДЧЫ РОЛЬДУ БЕДИДЕР

«Тээли» совхозтуң Кызыл-Даг салбырының ажыл-ишчилери амгы үеде ниитиниң малдыга мал чемнери белеткээринге массалыы-биле киржип, [illegible] ажыл-агый продуктуларын будурери. мал бажын эстүрээш улуу-биле хамаарыжыр. Оң даргы Ажы-чем программаның күүседириинге чүгүлээ бажым болгай.

Суурның коммунистериниң төнгүн чаа арткан отчёт-соңгулдалыг хуралынга бо айтырыг кол чорин эглээн. Август 20-га чедир 256 тонна мал чемнин салбырының бригадалары, звеноларының белеткеп алганын ылгеткелей, санал берген коммунистер демдеглээн. Бо хүннеңге кедээ ишчилериниң сагыш салыр үүлүү—малга чемненинин белеткеля үргулүлүеңишаан. Шында дөрт трактороңу бы[illegible]ылаан. Дөртөө чеди кижи хол кадмыры-биле сиген кезии[illegible]ар. Суурның агитколлективизиниң [illegible] мал чемнин планзыг чаалдыларынга күүседир дээш Советтиң күүсежи комитединиң кежигүнү [illegible] чамдык ажылдекерлер кылдынган. Үргулар садының, салбыр конторазының, кедээ Советтиң коллективтери, чамдык агитбажыңнар, оргелер сиген белетизер [illegible] чаалдыларынга. Мөңгүн-даа сиген кезии, ону сараттып турарының темпизи кудуг болуп артышаан.

Мал чемнерин белеткээринче бригадаларның, хойжуларның, ескелээ ажыл-ишчилерниң оргузунга масса-политиктиг ажылдарны салбырда [illegible]ылаан. Сергей Чүлдүм, Николай Кужугет дээш ескелээ коммунистер кедээ ажылгатый ыраажылыг будурери кичеэдегирине шаптыктап турар четпестерниң дугаының отчет-соңгулдалыг хуралга чидир-биле шүгүмүлээ. Ында «Тайга» совхозтуң бригадир Кунгаа Даржы-Сереп каш чыл улаштыр хөрөөженнерден турустуган бригаданы турызуп, оларны сиген кезилдезиниң бүгү дургузунда ажылдадым, социалистиг чарышка каш удаа тиилекчи болуп, шаңналдыг-мактадыг келген. Бо чижектиг бригада Кызыл-Дагга тургустугланган. [illegible] хөй хөрөөжен чон кедээ ажыл-агый ажылдарының кампанияларының үезинде бөзин ниитиниң ажыл-хөрөөнден хоорук болуп турары-биле салбырның парторганизациязы эптежин келген. Совхоз будурузагаанның ескелээ чугула айтырыгларынга санал бергеннер делгерецгейн-биле дыкталган.

Отчёт-соңгулдалыг хуралдың ажыл-ишчилер төлээлериниң коммунистериниң авангардчы роңнөрүн күчүдедириинге шаптыктап турар четпестерниң дугаының отчет-соңгулдалыг хуралга чидир-биле шүгүмүлээ. Ында «Тайга» совхозтуң бригадир Кунгаа Даржы-Сереп каш чыл улаштыр хөрөөженнерден турустуган бригаданы турызуп, оларны сиген кезилдезиниң бүгү дургузунда ажылдадым, социалистиг чарышка каш удаа тиилекчи болуп, шаңналдыг-мактадыг келген. Бо чижектиг бригада Кызыл-Дагга тургустугланган. Үргулар садының коллективи кышка эки бедетелээ [illegible] кылдыр дооскан. Бо ышкаш [illegible] ажыл-хөрөөнден хоорук болуп турары-биле салбырның парторганизациязы эптежин келген. Совхоз будурузагаанның ескелээ чугула айтырыгларынга санал бергеннер делгерецгейн-биле дыкталган.

Маңаа чижек кылдыр Коммунист С. С. Монгуштуң бага кежирип болгур. Ол Кызылдың [illegible] ужуражыры болуп, бо суурга кээп, үргулар садын эргелекчилээн аймактаапындан бээр он чыл болган. Чечек Сарыглаевналың удурткалыг тос ыяш составтыг бичии коллективи суурның чаштарын [illegible] ном өөредип турар. Бо үргулар садының тиилекчиин. Мында өөредилге-кижилдиге ажылын чоруударының программа ёзугаар чорун турар. С. С. Монгуштуң удурткалыгы-биле өөредилге-кижилдиге ажылын чоруударының тиилекчилери [illegible] алган. Чаштарны өөредириге херек мөңгүзүг [illegible] болган ыяштар-биле дериг-хөрөкселдер четчелеттинген. Үргулар садының коллективи кышка эки бедетелээ [illegible] кылдыр дооскан. Бо ышкаш [illegible] ажыл-хөрөөнден хоорук болуп турары-биле салбырның парторганизациязы эптежин келген. Совхоз будурузагаанның ескелээ чугула айтырыгларынга санал бергеннер делгерецгейн-биле дыкталган.

Ооң-биле чергелештир, салбырның бюрозу чамдык коммунистерниң күш-ажылыг [illegible] ыяштарлыг үнүш бедидерни чедип албаанын отчёт-соңгулдалыг хуралга шүгүмүлеп дедиглээн. Кызыл-Даг кедээ Советтиң күүсежи, ооң садыбы [illegible] чаалдыларынга [illegible] ажыл-агый [illegible] ыяштарлыг бар. Ынаар [illegible] келген. Партийжи удурткалыг [illegible] чамдык төлээлер [illegible] организациязының [illegible] сулараап. Иланғыы комсомол эге организациязына партийжи детимне пететтинип турар. Бо организацияның кижилеп амыры сулараап. ВЛКСМ үеп болгаш отчелу ханзараан. Комсомол хуралдарын уакталеп турар. Бо чыл-дың эртнеп айларында суурүң комсомолчуларының хуралы чүгле үш катап эртнеп. Ыңай аныктарыг удуг суурга чүгле 30 домсомолчу үеттә бектаап турар.

Партия хуралдарын, белеткеп база эрттирип турарының дөңнели чавыс. Иланғыы хуралга шлемелдерни база докладчыларны [illegible] ажыл-ишчилерге активти хаара тутпайн, ол чугула партийжи документилерни партбюрога коллективтиг-биле көрбейн турар. Бо эрткен отчёт-соңгулдалыг хуралга шлеткел база чедип [illegible] чамдык айтырыгларны ханызы-биле аңаа аналиатеп тургуспаан болган. Бир эвес партбюрога ону бап чүүр көрүп, чугаалашкан болза, байдал ындыг эвес болур ыяш.

Кызыл-Дагның партия организациязының [illegible] составында хоочун коммунистер эвээш эвес. Олар [illegible] чамдык удезиниң салышкан, байлак амыдыралчы дуржулганы мөөнеп алганнар. Хоочунар сагал берип турза, ССРЭ-ниң тургустуганының 60 чылының тыва черге кы[illegible] чон ужуражыр. Бүгүнгү чаагай аас-кежиктеп аңаа-ла чедип келгенин ондаап дедиглээн, идеологтуг, ажылдекчи-политический [illegible] ажылдагы ыяштарлыг бедидеринге [illegible] үүлгедиктерни [illegible]. Чүге дээрге, парторгани-зациязы, ооң бюрозу амыдыралда чамдык төлөвүүга чок чүүлдерибите негелеп, [illegible] дидиг ажылып күштелдирбейн турар.

Кандыдаттар аныктаанда [illegible] культураның оргаларының ролүн улуг. Кызыл-Дагның Культура бажыңының, библиотеказының чон оргузунга үнүп, бригадаларга [illegible] үе-дүрттерге чорудуп турар ажылын партия организациязы [illegible] аңаа-ла [illegible] ап албаан. Чижеп, мал чемнин белеткелиниң үезинде соңгуп, бедик утка шимераазы концерт программалыг [illegible] агитколлективтиг бригадаларга турызуп, ситен төлөдериниң докладчыларын үнүшкүнерин Культура бажыңы оргазаагаар.

Совхоз директорунуң үлүг тыныжын Кызыл-Даг. Ажылдекчилериниң [illegible] малының тергиинден хөй кезии ооң бригадаларында. Ынчангаш совхозтуң дирекциязы, ында партком боже улуг кичээнгейин салып, ында азыйдан тунар коммунистер-биле сумележир ужуралуг. Ындыг турбуже коммунистерниң отчёт-соңгулдалыг хуралында катпыр кылдыр СЭКП райкомуның дугуржуп алган хүрээлеңде совхоз директору Д. Х. Хирбаа аңаа келбейн барган.

Кедээ ишчилерниң ужуң СЭКП ТК-ның [illegible]ай (1982 ч.) [illegible] [illegible] [illegible] күүсежиниң үглаап хемчегларын айыткан доктаалды партия организациязының отчёт-соңгулдалыг хуралы хүлээп алган.

А. ОКСУР.

ЧУРУКТА: Социалистиг Куш-ажылдың Маадыры, Армян ССР-ниң Дээди Советиниң депутады, «Ерпромстрой» трестиң бригадири Г. С. Мкриарян (ортузунда) № 15 ПТУ-нуң сургуулдары-биле беседалажыышкын үезинде.

СЭТА-ның фотохрониказы.

ССРЭ-НИҢ ТУРГУСТУНГАНЫНЫҢ 60 ЧЫЛЫНГА

Молдавияның Каменск болгаш Украинада Винницен областың Песчанск районнарының ажыл-ишчилери аразында быжыг харылзаалар-лыг. Бедик көргүзүглерни чедип алыр дээш олар бөт-боттары чаржып, мурнанчы дургузулгаларын солчуп, дузалашчып турарлар. ЧУРУКТА: Молдав ССР-ниң Дээди Советиниң депутады П. М. Бруняк (сөлөгей талазында) Киров аттыг украин колхозтан келген «Хундулөлдиң Демдээ» орденниң эдилекчизи И. Я. Гандзийге тараан шөлүн көргүзүп чоруурун.

СЭТА-ның фотохрониказы.

МУРНАКЧЫЛАРНЫҢ ҮЛЕГЕРИ

«Хөмүр-даш тывыжының болгаш ажылдан кылымчының бүгү немей ажулдарын колдуунда күш-ажылың будурукчулуун бедиткенинин күсели-биле чедип алыр» чуртуң хөмүр-даш үлетпүрүнүң ажылдакчыларының мурнуңа СЭКП-ниң XXVI съезжиниң салган сорудазы ындыг. Будурулгенің курлавырларын долу ажыглаар дээш шимчээшкинде үш муң ажыг тывыш болгаш казыкчы участоктар, бригадалар, даг-транспорт коллективтери, разрезтер хаара тутпуган. Олар чаа техниканың эки талаларын ында ажыглааның, ажыл шагының чидиринин экономикенинин күсели-биле дөрт миллион хире хөмүр-даштың немей бөзүн хүлээген.

ССРЭ-ниң УЛЧД-де «Хөмүр-даш үлетпүрү» деп павильонда социалистиг чарыштың тиилекчилериниң – ССРЭ-ниң Күрүне шаңналының лауреаттарының ажылдының дуржулгазы-биле таныштырын турар делегеге ажыттынган.

КИЖИ БҮРҮЗҮНҮҢ ҮЛҮҮ

«Угольавтоспецтранс» каттыжылгалыының № 3 «Ведущевостокская» шахтазының ажыл партия хуралын арыглап завөөнүүн В. Рыбинскийниң [illegible] даг ажылдарының [illegible] күш-ажылды организациялаанынга турас[illegible]кан. Будурулгеде рекордчу көргүзүглерни чедип алган ол мурнакчы коллективтиг хөй-хөй кежигүннери боттарының дуржулгазын аңаа чугаалаан.

Ол бригадада кижи бүрүзү тенилектиг чорудулгунуң кандыг-бир кезии хөрмүлаарындан ацтыда, кажан херек апарганда, ажынге дуза кадарылдыр [illegible] аңаа-ла [illegible] шаңналдыг-мактадыг келгенинден ындыг. Ынчангаш кижи бүрүзү бодунуң мережжилиниң деңнелин баатыр тавархылга «кампалгаже түткүлдүң ачылында участокта күш-ажылдың будурукчулуун бедиткенинин күсели-биле дөрт миллион хире хөмүр-даштың немей бөзүн хүлээген.

МЕРГЕЖИЛДИҢ КИЧЭЭЛДЕРИ

Караганданың «Михайловск» шахтазының Саламатиниге удуртқан участогу «[illegible]» [illegible] сөөлгү киргеп. Дагны аңаарның ол бедиинче орук шахтёрларга белеп эвес болган. Бир чылда милляон тонна хөмүр-даштың казып үндүрөр дээш чүве шыпап-ла [illegible] амыр эвес херек. Социалистиг Бөлүк-ажылдың Маадыры Ж. Игибаевтиң бригадазынга барып ажылчын [illegible] эрткенин улуг ажыктырган. Дуржулгалыг [illegible] эрткенин улуг ажыктырган. Дуржулгалыг [illegible] болган. Дуржулгалыг [illegible] хөмүр-даш казарының депшилгелиг аргаларын өөредиргенин кичээдегин доктаамал эрттирип турар. Оон өске-даа мурнакчылар эштерин [illegible] ыяштарлыг [illegible] дээш сагыш салып турар.

Социалистиг чарышка кол[illegible] [illegible] дээш даг инженери А. Саламатиниң адын Казах ССР-ниң Хүндүлелдин алдын дептеринде кинр бижээн, ол «Шахтёрга алдар» медальдың үш чергези-биле шаңналткан. ССРЭ-ниң Күрүне шаңналының лауреады, дуржулгалыг [illegible] [illegible] болган звеноларның күш-ажылчы демнежилгезин улам сайзырадыр-гайжыдып турар. Кижи бүрүзүнүң техниканы эки билиринин болгаш каналгаже түткүлдүң ачылында участокта күш-ажылдың будурукчулуун 3 муң тонна хөмүр-даш четпеп.

СЕКУНДАНЫҢ ҮНЕЗИ

«Харанорский» разрез («Востсибуголь» каттыжылгалыының) ай саныында пландаан ажыр ол муң хире даг массазын чүдүрүп чорудуп турар. Ол дээрге экскаваторнуң үлүг машинизи И. Петровтуң чаңгыс технологтуг операциязынга камнап ап турары алды-да секунданың ажык-дузазы ол.

Чита областа ол хөмүр-даш разрезинде дуржулгалыг механизатор үзорби ажыг чыл аймаанда болгун. Шаңа чылдарның дургузунда ол нарын [illegible] эрткен эки шилгөткен болгаш ажылчын бүгү чүүлдүлгелерни ийин чыл кылын бидир апарган. И. Петров забойларны ажылдан кыларын, дедалайзаанын [illegible] аңаатеп аргаанга салгадыг киргеп, «казары-эглярн-чүдүрери» деп экскаваторлуг ажылының чүрүмүн тааржыштыр турустукаш, демги алды секунданы камнап алганы ол.

Хоочун түгле боду ынчаар ажылдап турар эвес, а ооң үдуртуп турары комсомолчуаныктар экипажы, ооң дагдыныышкынга алганы чокта чаа-ла ПТУ доозун келген, шеригден халашкан мында ажылдай берген он ажыг аныктар ооң аргазын ажыглап «эгелээн. Ооң экизижында ажыглап киргеп чаа чүүлдерни разрезтиң хөй-хөй [illegible] өөренип көрүп турар. Ол чаа чүүлдерге күш-ажылды эң тааржымаалыг кылдыр тодаргай планнаары, механизаторлар чогуур үезинде хынаап, баш удур септеп алыры, ээлчег дургузунда аңаа турар чорудукту соокатканы хамаарыжыр.

Ажыл-агый [illegible] [illegible] аразында бот-боттарын хынажыргыыр И. Петровтуң сумелеп киргеп аргазы бала улуг саадарлыг болган. «Дагзы эрес-маадырлыг чорудукчу ажылчын шаңналдыг[illegible] кадлаңгыр эдилекчизи Чөөп Сибирьде суралыг экскаватор-жудан үлетер алырын эпшиктер алдар кылдыр санаар.

(СЭТА-ның корр.).

Москва.

Ыдың-оол Ак-Кысовичиниң ноданында 345 хөй бар. Олардан ол он бирги бөш чылдың иниги чылында 382 хураганны алган. Ол хураганнар чүс хойга онаалтыр 110 болган. Кыргаан дугу база социалистиг хүлээлгезиндем ажыл турар.

Хойжу бодунга онаашкан 10 тонна сиген кезер онаалдазын ажыр күүседип, ыштаалда сөөртүп чедирип алган.

ЧУРУКТА: «Алдан-Маадыр» совхозтуң хойжуу Монгуш Ыдың-оол. Д. КЫРГЫСТЫҢ фотозу.

ОЛАР БАЗА АЖЫЛДАВЫШААН

Карак четпестерниң Бүгү-россия шиитилелиниң Кызылда салбырының өөредилге-дузалал будурулгезин эртнеп 8 айларда 373 муң рубльдиң барааның продукциязын бүдүрер турган, херек кырында 376 муң рубльдиң продукциязын берген. Продукция сайгарарының планын база 3 муң рубльге ажыр күүседкен. Будурулгениң ол инженери И. И. Лантева-биле бистиң корреспондентивис ужурашкан, будурулгениң ажыл-хөрөөн таныштырарын дилээн.

— Цехтер канчаар ажылдап турарыл, Нина Павловна?

— Бистиң будурулгеде 4 цех бар. Белеткел пеги карак четпес ажылчыннар даварларын матрац хаптарын, чоорганнарны быжыг, хевеңге салып белеткеп турар. Оон ангыда бодуун хол хаптарын, өдүк шпурларын басқан кылып турар. Бистиң будурулгеде шүүлтү 150 хире кижи ажылдап турар. Оларның 44 хуусу карак четпестер. Будурулгениң удуртулгазы, инженер-техниктиг ажылдакчыларны коллективи планныг онаалдаан күүседелдиниче организастаар, сагыша-чурумпу быжыглаар дээш хемчегларын ап келген.

Цехтер 'планның үргулүү күүседири, оруулгалыг ажылдап турар. Продукцияның шыпарын ажыңдиринче кичээнгейин салып келген. Даараап кыылгарны аттестаниярга киирип келдиниис, Ростов хоорайга эрттиргеп продукция аттестаниязынга бистиң будурулгениң даарал [illegible] 96 баллдыг болуп, эки үпределдин алган.

Хол-биле кылыр ажылдарны чинчедип, будурулгени механизастаарын база чорудуп турар. Даварнар чаа машинозарны тургускан. Хевеңге үдүп, [illegible] алганы-биле дыткан хевеңниң [illegible] чорудуп турар. Бойын хоорайда карак четпестерни мергежилдеп [illegible] 2 кижини чорудуп турар.

[illegible] [illegible] [illegible] [

ХУУСААЗЫНДА, ЫЛАП КЫЛЫР

ССРЭ-ниң чазак шаңналдаа[illegible] шаңналдарыны тыпсырын эки-ээндер талазы-биле чогуур ажылдарны Тыва АССР-ниң улус депутаттарының Советтери болуп, оларның күүседикчи органнары чүрүүп турар. Оны-буе беш чылда планныг дээштелдер болган социалистиг хүвээлгелериң күүседиринге кескү чедиишкиннери дээш Тыва АССР-ден 22 кижи ССРЭ-ниң орденнери болган медальдарга[illegible] шаңналаан.

«Күш - ажылдың хоочуну» медаль-биле хоочунпарны, хөй уруглуг иелерни иениң[illegible] ыдыктыг бөстүү медальдарым-биле шаңнаар болгаш ажылдар доктаамал чоруттуруп турар. «Күш-ажылдың хоочуну» медаль дугаанда ССРЭ-ниң Дээди Советиниң Президиумунуң Чарлыы 1974 чылдың январь 15-те үнгендем бооп ук медаль-биле 8 мун хире кижини шаңнаан. Хөй уруглуг иелерге иениң орденнерилиг, медальдарлыг[illegible] дугаанда ССРЭ-ниң Дээди Советиниң Президиумунуң 1943 чылдың июль 8-тиг Чарлыынга сөөлгү бооп шаңнал «Мактаар ыыт» атты бир муң ажыг иелерге тывыскан, 33 муң ажыг иелер «Иениң алдарын» орден болгаш «Иениң медээзи» медаль-биле шаңналдаан.

1981 чылда болгаш бо чылдың бирги чартыында ол болгаш[illegible] хөй уруглуг иелерден бо чылдың бирги чартыында чүгле 325 ие иениң орденнери-биле болгаш медальдары-биле шаңналган болуп турар. Бирги чартык чылда Каа-Хем, Тожу районнарда[illegible] Кызыл-Хем, Өвүр, Эрзин районнар хоочунпарны шаңналга киирбээн.

Хөй уруглуг иелерни шаңналга киирип турарында амдаа хөй четчеңнер бар. Республикада мөңгүн-биле посообие ап турар 1016 хөй уруглуг иелерден бо чылдың бирги чартыында чүгле 325 ие иениң орденнери-биле болгаш медальдары-биле шаңналган болуп турар. Бирги чартык чылда Каа-Хем, Тожу районнарда[illegible] Кызыл-Хем, Өвүр, Эрзин районнар хоочунпарны шаңналга киирбээнин.

Шаңналга киирерин органнастаарынга контрольдуг кошпаанган чамдык черлерде бо ажылче кичээнгейни кошкадып, шаңналдарны тыпсырын хоочунпарның дуржуттазып[illegible] даалгаларны күүседиргече кижилерни органнастаарынга четпес ажылдар турар.

Тыва АССР-ниң Дээди Советиниң Президиумунуң Хунаараа бижин-биле шаңналдарга[illegible] ыдыктыг медальдар-биле, иениң орденнери болгаш медальдары биле шаңналарыга кижилерни киирер талазы-биле республиканың чер-чер Советтеринге[illegible] чедиишкиннери бар. «Иениң алдарын» орден болгаш «Иениң медээзи» медаль-биле шаңналган[illegible] Барыын-Хемчик, Тес-Хем, Бай-Тайга районнарның чамдык иелерни «Мактаар ыыт» ат тыпсырганы, иениң орден болгаш медаль-биле шаңналганнарны аразында Тожу-Хем совхозтуң аалы-чурту Д. К. Бад, Ак-Тулугда улустуң эмчилелдиг[illegible] М. С. Пара-Хуна, Улуг-Хем район[illegible] Ишкин Дат шаңналган башкыны Е. М. Шөндей болган өгбелер-ооллар-ачылар иелер шаңналга киргеп. Хөй уруглуг иелерни шаңналга киирерге Бора-Хем район[illegible] чергелеп Советтерниң күүседикчилери хөй организатор-биле ажылдаар. Ында хөй уруглуг иелерни шаңналга киирер ажылды чедиишкиннер[illegible] ажыл-ишчилер, ажылчы чоннар, эмчилелдиг[illegible] ажылдакчылар, студенттер, школа-интернадының болгаш чамдык өске-даа черлерниң киирген материалдарынга бар болгулаан. Ат, фамилиязын, адаанның адын чаңдыр бижиир чоруктар диилеп киирген документилерде болгаш күүседикчи комитеттерниң бар.

Чамдык совхозтарда, будуруглелерде болгаш организациялларда «Күш-ажылдың хоочуну» медаль-биле даалгаларның үүрбү кошкак туруступ-таан. Тандыы районуң С. Тока аттыг, «Коммунизмниң эрүүзү» совхозунуң, районуң болгаш райаннелгелиг[illegible] кадрлар килдистерниге хыналдаар чорударга, шаңнаткан хоочунпарның болгаш пенсионерлерниң үүрбү чок болган.

Шаңналга киирерин организастаарынга контрольдуг кошпаанган чамдык черлерде бо ажылче кичээнгейни кошкадып, шаңналдарны тыпсырын хоочунпарның дуржуттазып[illegible] даалгаларны күүседиргече кижилерни органнастаарынга четпес ажылдар турар.

Тыва АССР-ниң Дээди Советиниң Президиумунуң Хунаараа бижин-биле шаңналарга[illegible] ыдыктыг медальдар, иениң орденнери болгаш медальдары биле шаңналарыга кижилерни киирер талазы-биле республиканың чер-чер Советтеринге[illegible] чедиишкиннери бар. «Иениң алдарын» орден болгаш «Иениң медээзи» медаль-биле шаңналганнарның аразында Тожу-Хем совхозтуң аалы-чурту Д. К. Бад, Ак-Тулугда улустуң эмчилелдиг[illegible] М. С. Пара-Хуна, Улуг-Хем район[illegible] Ишкин Дат шаңналган башкыны Е. М. Шөндей болган өгбелер-ооллар-ачылар иелер шаңналга киирер. Хөй уруглуг иелерни шаңналга киирерге Бора-Хем район[illegible] чергелеп Советтерниң күүседикчилери хөй организатор-биле ажылдаар. Ында хөй уруглуг иелерни шаңналга киирер ажылды чедиишкиннер[illegible] ажыл-ишчилер, ажылчы чоннар, эмчилелдиг[illegible] ажылдакчылар, студенттер, школа-интернадының болгаш чамдык өске-даа черлерниң киирген материалдарынга бар болгулаан. Ат, фамилиязын, адаанның адын чаңдыр бижиир чоруктар диилеп киирген документилерде болгаш күүседикчи комитеттерниң бар.

Чамдык совхозтарда, будуруглелерде болгаш организациялларда «Күш-ажылдың хоочуну» медаль-биле шаңналганнар

Улуг-Хемниң үгүлзалары

ХЕНДЕРГЕ

Даван-Бараң узак маңы китнеди,
Довунчукке шыдажып кэр, хендурге.
Сени көргеш, сагынганым муштелди,
Чечентерлиг хевизиң чат, Хендерге.

Хадыыр-Тайга сиртеринде эрвес
Харлыг меңги моңгүн ышкаш чайнады.
Хая-дашка багыуш дивес Элегес
Хайымналып Улуг-Хемче маңнады.

Чаңгыс хонуп ырап келгеш, уям төл
Чалгыың дораан сакты-тыр мен, Ак-Хөл.
Урун ышкаш шөйлуп келген каалама
Узун өруун уткуп ап кэр, Чалама.

Хөрен-чүрээм хаара тыртнам соруза,
Хөлбең-дескн хилиң шынта угулза—
Кэдэз черде сайзанак сен, Ак-Тал,
Хөөн кирген сыгыт ырым сеңээ мактал.

Өзен ажы ырыг суглуг хөлдерге,
Өвүреттер чайын чыглып келир-дир.
Өгбелерим бурун чурту Хендерге.
Өскерлиш чон ынакшылым сенде-дир.

СЫЫН-ЧҮРЭЭ

Напрингпи сүзсаан кижи
Ишпик хемге серилттенгеш,
Оруглапчак оргулаашче
Оваадайын салып каан дег.
Чатыр ышкаш бялең, сувыр
Чаран-тыр сен, Сыын-Чүрээ.
Сыынкың боду кэвулбейин-дир,
Сынче чашты берген магат.
Кевей адыр жыйыстары,—
Хөлбең погаан зоим од биор.
Сырыландыр маңнаан изи—
Сылдыстар боон чивешпештп...
Ишпин-Хемниң саанчы кызы:
«Пзиг чүрээң берем» — дизе.
Харамнанмайн ушпуп бээр мен.
Кара чаңгыс сестир чувем—
Чалыныңдан кортуң халаа.
Чалбыраштыг тей дег чүрек.

Вл. СЕРЕН-ООЛ.

БОЙДУСТУҢ ТУРАСКААЛЫ

Чечен - Ингуш АССР-ниң Чечен суурунда эң-не узун пазылыг ыяш — М. Магомедовтуң бажыңының чанында огородта моңгушиелеок терек. Бойдус камгалалының бүгүзавал пинтилелиниң Чечен-Ингуш регублика комитетиниң специалистериниң саналы дүгтаар ол теректи бойдустуң туркалалы ыяштар тарпаан болган итгүлеиич камгалалыга киирген.

Сонгу Кавказка хамааты дайынның маадыры Николай Гикалоцуң кызыл-шериглер штабы ол улуг терекпиң адазынга турган. Кедергей калбак бүрүлериг погаан будуктарлыг болган моңгушиелеок терекпиң шпортузында мынчаар бижээн: пазының 160 чыл, бедии — 23 метр, чоону — 6 метр.

Г. НАСОНОВ.
СЭТА-ның корр.

АЗАС КЫЗЫ

Тожуның тос ортулуктуг Тожу хөлүн сөөлгү чылдардан бээр, та чүге чүве, Азас хөл дижир апарган. Оон ариивде «Азасо пантыкпаа черп бар. Ам Азас хөл акыдуңманың, пайырлалдың [illegible] гаңылга черп болу бергеп. Бо пайгамчык чаагай Тожу далайның долгандыр чиигир погаан деви-кээр — ап-ниче чүүрек-иче [illegible] кат-тоорук болгаш погаан опшут ыяш-уңуш күрүнеден харагалаан ыдыктыг камгалал чер апарган. Турбаазa-биле кожа чараш ыяш-уңуштуг черде шионер лагери база бар.

Азас хөлдүң адаку ужу — Кужур-Хөлдүң ариивде «Тоора-Хем» совхозтуң Кок-Чар сүт-бээраш фермазының чайлаа.

Эзим-арга иштинден үне хөлдың кээринге, даазыр хавак аңы шат кырында он ажыт бажыңчыгаш көстү хонуп келир. Оон баарында Азас хөлдүң бир кезии—Кужур-Хөл чайынаның, чалгын ойнап чыдар. Артыы талазында дыт, хадың, шарлап колдаан эзим, арга иштинде чечек, коңгураа, ыстырбе, хоолулуг бөлүк оттуктуг аразында шилги-шилги инектер саамчааны копчуп, таваар оттаап чорчур.

Бир-ле бажың чанында ак халаттыг, борбак хүрең, чаңык чаагай, бо Азас хөлү ышкаш, хүлүмзүреп хүнзээректээп, оолдарыт тырың магаданы көрүп турган. Ферманың ортулунда погаан девпс дег, шөлүгештеге кой-ле оолдар, кыстар бөмбүк ойнаан, бир бажың хөлегелиинде кезек уруглар гитаралаан.

Ол аразында фермага ак-погаан бичии автобус маңнап келгеп. Демги борбак хүрең чырайлыг кыс автобуска утчуй баргаш, келген ажылчыларбиле, мендилешкеш, адыт адаап:

—Пирииней Мария — деп каашт, база-ла бичее сеткилдиг хүлүмзуруун.

Бо ферманың эргелекчизи болгаш ыында партия бөлүүпүн секретары, мурнакчы саанчыныс-тыр — деп, чогаалчыларга чер-чуртун, ажылынжин таныштырып чораан оң. Владимир Андреевич Амбаржы, «Тоора-Хем» совхозта [illegible] ажылдаар [illegible] чыйылбырлай тырткаш: — Ажыл-ижинерии ажылчыларга таныштырып көрүнеерем —деп турупкаан.

—Хүгбай-ла чүве-дирем хамыыр саанчылар едек болуп Ким-Чыланаа, куду баткан — деп каапт. ферма эргелекчизи Мария Яндаевна ажылчыларын бажыныпче чалаап. Оон ооңүн ыяш Оюучак Пириппей (кадарчы болгаш моторист) боттуг кыс од инектерпиче тассыды харапган турар. Фермапың ортулунда погаан девпс дег, шөлүгештеге кой-ле оолдар, кыстар бөмбүк ойнаан, бир бажың хөлегелиинде кезек уруглар гитаралаан.

Ол аразында фермага ак-погаан бичии автобус маңнап келгеп. Демги борбак хүрең чырайлыг кыс автобуска утчуй баргаш, келген ажылчыларбиле, мендилешкеш, адыт адаап:

—Пирииней Мария — деп каашт, база-ла бичее сеткилдиг хүлүмзуруун.

Бо ферманың эргелекчизи болгаш ыында партия бөлүүпүн секретары, мурнакчы саанчыныс-тыр —деп, чогаалчыларга чер-чуртун, ажылынжин таныштырып чораан оң. Владимир Андреевич Амбаржы, «Тоора-Хем» совхозта [illegible] ажылдаар [illegible] чыйылбырлай тырткаш: — Ажыл-ижинерии ажылчыларга таныштырып көрүнеерем —деп турупкаан.

—Хүгбай-ла чүве-дирем хамыыр саанчылар едек болуп Ким-Чыланаа, куду баткан — деп каапт. ферма эргелекчизи Мария Яндаевна ажылчыларын бажыныпче чалаап. Оон ооңүн ыяш Оюучак Пириппей (кадарчы болгаш моторист) шай хаймыдырып. аъш-чем кылып турар араазында фермапың ажыл-херээн доңчуулап таныштыра каапкан.

—Бистиң коллектививис комсомолчу-аныяктарның Азас аттыг сүт-бараан фермазы дээр. Мында ам дөрт ай боол тур бис. Партияның майда хүлээп алганы Аъш-чем программазын амыдыралга боттандырар ажыл бистиң ферив амыр эвес ажылдан турар боор оонар...—дээш. ферма бажыңынче харапган, уламчылаан:

—Фермада шуптү 230 баш инек чайлап турар. Оон иштинде 100 баш саар инектиг бис. Айда 30 тонна сүт саар планывысты ажырып, чартык чылдың планын 113 хуу күүсткеп бис. Фермапың мурнакчы саанчылары —Бараан Дундуума, Рапса Бараан сүт-[illegible] ажыл-ижинерии ажыр саап апкан.

— Силерниң бодуларың?— деп, бир ажлчы соңуургаан.

—Тан—дей каапкам. 2030 килограмм чеде-ле берген — деп харылай тырткан.

Фермапың аныяк кадарчылары — [illegible] Пириппей, Александра Сарбыпаа, Роиель Пириппей суглар инектерин сүткүр-ле болуун, дээш, ол азынмерпиң чүм оттуг черлеринге кадарып хүлээор. Кадарчылар бир көнгө, инек аразында элик, хүлбүс-даа оттай берген чоруур-ла.

Хөл од чарында Кара-Бооруа Тоора-Хемниң Азас хөлдеп үне аңнап черинде Ак Эрилге, Седии-оол Самбуу бир өөр инек кайнарып турар. Олар база фермага хамаарлыр.

Фермапың эргелекчизи Мария Яндаевна биле Эренчин Пириппейлер — черле хоочун малчыпнар. Үш чыл дургузунда хой кадарганнар. Адыр-Бежиг сүүрүүп чапыпга. Опгачага хавак ажаан турган. 23 кис. 2 эр хавапиы хүлээп алган. оларны 600 баш чедир өстүрүп дүжаагапнар.

Бо өт-бүле ажылынга кызыыпак, ажы-төлүп ажыл-ишчи, [illegible] чоруурлар. Оларның улуг оглу Павел Кызыл-дың профтехучилищезинп доозан. Ульянапы Ак Даңылда сиген бригадазында, ортун оглу Роиель – бо фермада инек кадарчызы, улуг Джамилия—өөренекчи, хеймер оглу Роман—уруглар садында.

Ферма чайлаанда бичеек клубтуг. Клоб эргелекчизи [illegible] Кино, концерт көрүп, лекция. [illegible] ойнап, хөллей бээрдер. Ол чоруук фермапың ажыл-ишчилерии сорук кииреп турар. Бир-тээ, ферма комсомолчу-аныяктарының болганда, ында сөөлгелел, спорт, хөгжүм, ырыышоор-хайыгтыг, чаңгыланып турар улуурлуг. Ынчангаш фермапың бажыңнарында приёмниктер, гитаралар, ырышоор шыпап-ла чаңгыланып турары магадайчыг.

Бо сураглыг чараш Азас хөлдүң кыдында сүт-бараан фермазында 40 ажыг улуг биче ажыл-ишчи кижилер чурттап, ажылдап турар. Олар аксы-дүшпа хөй шапнымал совет улустарның лепинчи пайырлалының алдарлыг 60 чыл ооңүн байырлалын ажылишчи белектер-биле төлептиг утхуур. партияның хүлээп алганы Аъш-чем программазын амыдыралга алдарлыгбиле боттандырар дээш, ийи үзээп астып, ында биилеп сы-[illegible] ажылдап турар. Бо эрестиг ажыл-ишти фермада чеди [illegible] бар, эргелекчизи инек комсомолчу Мария Яндаевна Пириппей ону мергежилдии-биле удуртуп башпан турар. А чоп, ха-дүшпа ону Азас кызы деп коичуг шынм-биле хүндүлеп адап турар.

Л. ЧАДАМБА.

МАҢАА ПУШКИН ЧУРТТАП ТУРГАН

МОЙКА, 12. Бо адрес Ленинградтың аалчыларын соруза-биле бир домей, бодуче хаара тудуп турар, ынчалза-даа ол эрте-бурун шагның бажыңының аалгазында «Музей хаалгыг» деп, бижил каан турар. Ол кижини хомудадып-даа. харып база өөртүп-даа турар: чүге дээрге А. С. Пушкиниң ол музей-квартиразында катап чаартылга ажылдары эгелээн болгаш ооң соругазы — ол шүлүкчүүңүң чурттап турганы үезинде кандыг турганыл, шакла ынчаар катап тургузары боон турар.

Музей квартиразының эргелекчизи И. Попова стол кырынга тоогулуг чүүлдү салган —кызыл депгерде бир чүс ажыг ариннар, ында дыка хөй документтер, шилгилер, сынбилгелер. чуруктар бар. Анаа үндезилээш, катап тургузуунуң [illegible] тургускан ол материалдарны чыырынга он чыл хереглеттиптеп.

Мойкада бажыңның намдары петровчу үеде-ле эгелээп. Эрткен чүс чылдың 30 чылдарында ол бажың акызын Сенат шөлүнге тура халышкынга кирипкеп дээш Нерчиниң уургайларынче шөлүдүкеп киягиня Волконскаяга хамаарагып турган. Мария Волконская Сибирьде ашаавче чогум-на ол бажыңдан чоруткан. Бодувуң оглу Ни-[illegible] биле ооң чуртган турган ереэли сөөлүүредир Пушкиниң кабинедп апарган.

Ол анаа 1836 чылдың сентябрь 12-де кожуп кирген. Пушкиннерниң өг-бүлези анаа ону хөлеэнлеп алганының дугайында кереэде ынчаар айыткан: «ийи чылдан эвээш эвес үе иштинде» чурттаар ужурлуг турган.

«...мен, Пушкин оң бир ереэлден тургустунган бүгү адакы каатты бир эжиниден [illegible] чедир: сухинигыг болгаш ооң чанында подвал кабинда ереэлдиг, херим иштинде алды баглаапгыг, аът кажаалыг, сарайлыг, сиген салыр черлиг, доң-дээш ба-[illegible] адаамо.

Амгы үеде турагаал музейде чүгле чедп ереэл бар, улуг чадазы чок, бүгү бажың болгаш херим иштп-даа өске кылдыр көстүп турар — ийи-чартык чүс чылдың дургузунда ол эрги бажың ажгы-ангы кижилерже дамчып келгеш, чаңгыс эвес удаа эде туттунуп турган болгай. Бо чүс чылдың эгезинде анаа таңсыыл салбыры турган болгаш жандармнар эзлеп турган.

„Бистер музейниң ыржымшөлээн ереэлдерии кезип көрүп чоруувуста, И. Попова мадаа кандыг-кандыг өскерлиишкиннер болуруп чугаалаан. Өлүмнүг кылдыр балыглаткан шүлүкчүүңү ооң кабинединге апаар дээш кедүрүп үндүрген үш оруктуг чадапы катап кылыр. Пушкиниңиң кадыныың, ооң амыдыралының сөөлгү дөрген алды шагының иштинде байдалының дугайында дыңнаткан доңчу бөлүктерпиң [illegible] Жуковскийиниң азып турганы вестибюль ынчаардагы хевирабиле алчаан кылдыпар.

Өске-даа ереэлдерни катап чаартып тургузар...

Шүлүкчүүңүң кабинединге доктаадывыс. Амгы үеде ооң ном сандырында үш муң томнар бар, ынчаарга 1837 чылда оларның саны бүдүн-чартык катап хөй турган. Шүлүкчүүңүң библиотеказы ол дөрт дыл кырында номнардан тургустунган турган. Бижиттинер столду, конторканы, вольтер олбуун, шүлүкчүүңүң ынак дээнгыыштарың, өске-даа улуг үнедиг эт-херекселдерни П. Вяземский болгаш Кара хемге болгаш хайлыг аткылажымшкынның соңзаа дораан-на [illegible] тургуступ чүраан В. Жуковский олар камгалап алганнар. Ынчап-на ооң үезинде чурттап турганнар орус шудуглелдиң гениинге тараапатаан музей дүгайы бодап турганнар.

А. С. Пушкиниң мөчээн хүнүнден бээр 150 чылынга уткуштур катап тургузар ажылдарны доозар деп турар. Ынчангаш анаа барген кижилер, шак-ла ынчаардагызы дег мышкап, бажыңның «бир эжиниден өскезинге чедир» ереэлдерни көрүп эртер аргалыг болур.

В. ГАНШИН,
СЭТА-ның корр.

ЛЕНИНГРАД.

ЧУРУКТА: Молдае ССР-де чаагай чаңчыл ётугаар хүндүлүг залчыларын хлеб-дус-биле утхуп ап турар.

СЭТА-ның фотохрониказы.

ЧЕДЕН ҮШ ХАРЛЫГ МЕХАНИЗАТОР

Карачаево-Черкессияда механизатор А. Кателевский дүжүт ажаалдазынга бо чылын бежеп удаа киржип турар. Ол он ажыг чылдар буруктаар пшеницаның шылыглозын байырланчыг, өөрүнүт байдаага хүзээп алган. Оон хары ам 73. Ынчалзажок хоочун механизатор ам-даа ажылдавышаан. Хоолу кираблин арестит башкарып, аныяктардан дудак чок болуп, харын-даа оларга бодунуң байлак дүржүлгазын дамчыдып берип турар.

— Күш-ажылдың хоочуну А. Кателевскийниң кадыкшылы кан дег кижи боор. Хатты, чаашкыныыт бо чылын бистиң тараавыстың сыын онгаар-дескээр чыпкан. А хоочун болгаш 73 харлыг механизатор дүжүттү чүгле хүндүе эвес, харын-даа дүне безин чидириг чокка ажаап. аныяктарны баштап турар — деп партияның XXII съездиниң аттыг полховтуң дээргазы В. Форостанов чугаалап турар.

Н. СТЯЖКИП.

КЫМ МУРНАЙ ТЫВАРЫЛ?

Шаанда шагда дүвүренээн бир хөй өөрүнден чыдып калган. Өөрүн сураглап, тенип чораап, өске бир хөйга таварыжы бергеш, мынча деп алгырган:

—Ла, богда! Экии, чүс хөй!

—Бис чүс эвес бис. Биске немештир бис хирени катказ, ооң кырында бистиң кезиивис хирени немээш, ооң кырында бистиң санывыстың улдунуң катказ, ам сен хөөкүйүү немептер болзувуеса, ам ынчан чүс хөй болур бис шии — деп, чаңгыс хөйга харылаан. Чаңгыс хөйнүң үжүраакы бергени өөр хөйнүң санын тывыпарам!

Коп белдирп демир.
Хомду сыны ыяш.
Хоюг кудуруу бажында
Холу-буду көзүдбее.

Кара хөлден суг шитп.
Харлыг черге пе кылды.

Өлээ ак.
Хою кара.

Алдын кудукка чундум.
Ак ховуга изим бастым.
Хээзин көөрге.
Кедергей чараш торгу-ла.
Хевирин көөрге.
Кечим ышкаш.

Даарынге чоруур аъдым.
Дембилдейлеп ырлаар аъдым.
Кек дээрге чоруур аъдым.
Хөөмейлеп ырлаар аъдым.

Көрүп, шыгаан адарымга
Хөлегези артып калды.

(Бо тывызыктарның баажызы эдилелдерде).

О. ДАРЫМА.

* * *

Мүн буганың чүрээ дөмей.
(Бойдуста).

Майтактың баскан изи бар.
Барган изи көзүдбее.
(Дырыг бойдуста).

Дой болганындан
Дуда калбас хоптак-кара.
(Дырыг бойдуста).

К. САМБУУ.

Сонуургактарга

ТӨРҮТТҮНГЕН ХҮНҮҢ-БИЛЕ, МАТРЁШКА!

Матрёшка ам-даа «аныяк» — ол чүс-ле чыл бурунгаар төрүттүнгеп.

Эрткен чүс чылдың тоңчузүнде Москва чоогунга, урам чүүлге хандыгнылдыг болган ооң кижилерни детклп чораан С. Мамонтовтуң Абрамцевода коданында, улустар бо-ла чыглып келир турган. Бир катап бажың ээзи чыглган аалчыларынга хөвар дээш ойнаарак — япон кукла коргускеп. Ол анаа эвес кукла болган, ооң иштинде будун «от-бүлее» бар.

Орус напиональ аяк-биле кааның ат-сураа дораан-на алгый бергеп. 1900 чылда-ла Парижде бүгү-дележеп дегдегезинге ол «Гран-при» (ап улуг) шанналды алган.

Матрешкаларны Россияның бүгү бүдүүларынга кылып турар апаргап.

Бистиң хүпперявисте, улуступ матрёшкаларга капчаардаа аажок улуг сонуургалдымя барымдаалаан, конструкторлар тускай ставктарны кылган. олар хүнде-ле 600 чедир куклаңы кылып тыдпар. Оларның хөмчээзи 4-тен 23 сантиметр чедир, а бот-боттарынче кирип турар фигураларның саны 18 чедир боор.

О. НЕЗЛОБИН,
СЭТА-ның корр.

Москва.

Ном — кижиниң өөнүү-Билиглерниң үндезини номга ынак болурупуң дугайын пролетариаттың улуг чогаалчызы А. М. Горький чугаалап чораан. Ам шынап-ла бистиң чуртувус делегейде эң-не хөй номчуп турар чурт апарган. Ном, солун-сеткүүл чок өг-бүлени тывары берге.

ЧУРУКТА: республиканың уран чүүл школаларының бөлүк башкылэры методика литературазын ринлип ап турары.

О. ОХЕМЧИКТИҢ фо-[illegible]

АНТ-1-ДЕН ТУ-144 ЧЕДИР

Почта марказында чураан-ийи самолёттарны будуруп, чылдарның ынчангы уруу-хуулдарын, йчетчиктерни ол-ла самолёттарның сайзыдыг дээш академия А. Н. Туполев аттыг Конструктор бюросунга чогаатказа, Оларны самолёттарны чураан почта маркалар СССР-ниң Харыстаа министерствозу тарапа тодуруп болгаш аларнаа конструктор бюросунга 60 чылдыг [illegible]

1922 чылдың чулаасаанда АНТ самолёттуг Бютнер аттыг ТУ сайзырадыр — пилоттуг никтиг дидим шинтпирлерни [illegible] дээр. Транспортка аэротуризм бөрүстээ ааа-чуруумнар муңгараа ыяа чаагай-ла [illegible] АНТ-1 гаваздыг чеңнеңнеңнерлер, аялалыг самолёт аларнаа конструктор А. Архангельскиниң — Совет Рабочий ле Боевой Авиация Москва болгаш АНТ-2 гаваздыг Сенар Зенитт пилоттуг Кытайны аймак аялалыг [illegible] АНТ-3 гаваздыг [illegible] В. Чкалов болгаш М. Громов олар АШШ-ка чедер пр. ара хонуруушкаш чоока ужулуушкун кылган. Совет дүрүм маадырлар кыштаңга В. Гризодубова, П. Осипенко, М. Раскова аттыг ТУ-154 чыгы Магнитный Ирбис биек чүс чедир аалчыларны [illegible] дээр дүгүлүүрүкүүр. АНТ-25 гаваздыг [illegible]

Гриппиниң хей аяк-чүүлүрүн Ада-чуруттуң Улуг дайзынның чылдарында фашистер [illegible] [illegible] Оларның бирээзи — Ленинградты ТУ-2 самолёттуг [illegible] Хамаатың ужуг чүүлүнде ТУ-154 гаваздыг чүрээ [illegible] маркалар бала бар. ТУ-144 дээ рекстеттиг [illegible] ол-ла чылын Туранда [illegible] Конструктор Сергеевич [illegible] — Самолёттуг. Ынчангаш дээ ол дээш Авиация Андрей Николаевич Туполев аа дүгүлүүрүкүүр чүүлдүң [illegible] чүүлдер.

С. МУТОВКИН,
СЭТА-ның корр.

ҮО-АЛАДАР

Бөгүн республикага нөлүүн турар булуттаар. Чамдык черлерге бичии чаъстаар. Соңгулбарның чок-угланыышкынныг хаттың күзүү секундада 3—8 метр. Дүне агаарның температуразы 2—7 градус чылыг, чамдык черлерге 0—5 градус соор.

Хүндүс агаарның температуразы 14—19 градус чылыыр.

Эртелеги шактарда тумандаар. Орукка чүвенин көстүү бир километрден ашпас.

Кызылга шокар булуттаар. Чаъс чапбас. Хаттың күзүү секундада 5—10 метр чедер. Дүне 5—7 градус чылыг болур. Хүндүс агаарның температуразы 17—19 градус [illegible]

Редактор В. С. ШАРАВИН.

КИНО

СЕНТЯБРЬ 6-ТЕ

«НАПЫРАЛ»: «Часкы олимпиада азы хор начальнигпо» 10.00, «Крамерге удур Крамер» 11.20, 14.30, 15.00, 16.30, 18.40, 21.20 шактарда.

«ПИОНЕР»: «Ында, биилиннес оруктарда...» 9.20, 12.20, 15.20, «Мээн чаш наймынмның чалгынарыо» 10.50, 13.50, «Орыс алфавитпээ» 17.55, 20.50 шактарда.

«ВОСТОК»: «Инжиперии» 15.30, «Белир азы уттуро» [illegible]

«ЧАЙГЫ»: «Инакпыл телевизпна фантазия» 12.25, 17.20, 19.50 шактарда.

Редакциянның адрези: индекс 667000

667000, Кызыл Шетпикке болгаш Кравченко кудумчузу бажыы № 9. ТЕЛЕФОННАРЫ: Редакторнуң 2-24-63, редакторнуң орлаантыларының 2-23-54 харыысалгалыг секретарының 2-23-35, секретариаттың 2-23-25 партий-е амыдырал болгаш совет тургузуг кылдыстерниң 2-23-24, организация кылдыының 2-31-75, культураа кылдыының 2-23-54, кодю ажыл-агый кылдыының 2-21-47, улетотур кылдыының 2-11-75, чагаа кылдыының 2-11-23, информация кылдыының 2-20-60, корректорларның 2-27-41, бухгалтерияның 2-12-45, солун хелбейн баргалда 2-22-75 телефонна долгаар.

Заказ № 1276.

СОЛУН НЕДЕЛЯДА 6 КАТАП ҮНЕР

Тыва АССР-ниң Министрлер Чөвүлелиниң Ном үндүрер чер, полиграфия болгаш ном садыының херектериниң талазы-биле эргелелиниң типографиязы. (Кызыл, Шетпикке болгаш Кравченко көшүрүгү), бажың № 11.

ТС-[illegible]

Бүгү чүрттарның пролетарийлери, каттыжыңар!

ШЫН

СЭКП Тыва обкомунуң, Тыва АССР-ниң Дээди Совединиң болгаш Министрлер Чөвүлелиниң органы

№ 208 (12006) | 1982 чылдың сентябрь 5, воскресенье | 1925 чылда үнделгеттингеи | Өртээ 3 коп

РСФСР-де чурттап турар хөй ууруглардың иелерге «Маадыр-ие» атты тыпсыр дугайында ССРЭ-НИҢ ДЭЭДИ СОВЕДИНИҢ ПРЕЗИДИУМУНУҢ ЧАРЛЫЫ

Он болгаш оон-даа хөй ууругну божаан болгаш ниижизиттиом иелерни «Маадыр-ие» орден-биле шаннаавышаан, оларга «Маадыр ие» атты тыпсыры болза:

ТЫВА АССР-ДЕН

Долаанмаа Моңгушевна Арапчор — ажылчын, Улуг-Хем район.

Далуй Лопсан-Чүдүмовна Донгак —ажылчын, Өвүр район.

Тамара Моңгушовна Кандан — «Ак-Туруг» совхозтуң ажылчыны, Улуг-Хем район.

Чолдак Дамбаевна Самдан — «Ак-Туруг» совхозтуң ажылчыны, Улуг-Хем район.

Диизеңмаа Максимовна Сырат — «Чөдураа» совхозтуң ажылчыны, Тес-Хем район.

ССРЭ-ниң Дээди Совединиң Президиумунуң Дарганы Л. БРЕЖНЕВ.

ССРЭ-ниң Дээди Совединиң Президиумунуң Секретары М. ГЕОРГАДЗЕ.

Москва, Кремль.
1982 чылдың, август 30.

Сонгу Осетияның будурулге мурнакчылары (солагай талдан) — Социалистиг Күш-ажылдың Маадыры Оржоникидзе фабриказында даваныкчы-моторист К. Кесаева болгаш Пригород районуңуң «Сермене» колхозунуң звено удуртукчузу Б. Алагов, СЭКП-ниң XXVI съездизиниң делегады, «Победит» заводтуң каннакчызы Б. Ефременко, Социалистиг Күш-ажылдың Маадыры, Правобережный районуңуң № 8 азы заводунуң саанчызы Н. Гогичаева, Орджоникидзениң С. М. Киров аттыг вагон септээр заводунуң демир чондурукчузу Е. Битиева, Орджоникидзениң «Магнит» заводунуң фрезеровщиги Ф. Иогаев олар.

Р. ДИКТИЙ фотозу.
СЭТА-ның фотохрониказы.

ЧУРТ АЛДАРЖЫДЫП ТУРАР

Чурттуң экономиктиг күч-шыдалын быжыглаадырынга нефтичилер болгаш газчылар улуг үлүг киирип турарлар.

Улуг ажыл-агыймга чиг-эттиг он хевирлерни кайы хире ажыглап турарыңыг дугайында сананар керегүүн турар: каанчы болгаш шойуун оңнуң тос кезинге газты ажыглап тургаш, эвилдирип алыр болган электри энергизиниң хөй кезиин бага ажыглап улуруп турар. Продукциянып түс-түс хевирлерин нефтиден кылып ап турар. Нефтилиг болгаш газтыг черлер үлетпүрүнүң улуг-улуг төптеринден дыка ыракта боюн турарыңыг үржүүдүн оны сеөртүрү одалгаэнергия программазының эң чугула айтырыгларының бирээзин боюн турар. Ынчангаш ол чиг-эттиң үштүн ийи кезиин дамчыдар хоолайларды салып турар. Бо беш чылдың иштинде түгле Уренгойнуң нефтьбиле байтак черлерин эгелээн, алды ыпдыг хоолай шүүмүн салыр үжүрлүг.

Ол программаны канчаар күүселип турарының дугайын адырларның профессионалдыг байырлалы — Нефть болгаш газ үлетпүрүнүң Бүгү-заавлел хүнүнүң тураскааткан баймалыг хуралдың киржикчилерин чүтээлап турганнар. Ол хурал Москвага, Кремльдиң Съездилер ордузунга сентябрь 3-те болгаш.

Президиумга—СЭКП ТК-ниң Политбюро кежигүнүнүң кандидат, СЭКП ТК-ниң секретары В. И. Долгих, партия, совет, профсоюлдер, комсомол, ажыл-агый организацияларының удурткучулары, будурулге мурнакчылары, социалистиг чарыштың тиилекчилери, хөй-ниитиниң төлүүлүглери олурганнар.

Нефть болгаш газ үлетпүрүнүң будурулгелериниң түдүүнүң министри Б. Е. Щербина илеткел кылган.

Чөвүлел хуралга чаартыкчыларга, эң эки будурулге ажылдакчыларынга совет профсоюлдеринин хаүреттеры аттарынга, адырларның эң шилгараңгай ажылдакчыларының аттарының дипломнарын тыныскан.

Хуралдың киржикчилерин нефтичилер, газчылар, хоолайлар будуластарының ажыл-ияларынга салымдырынга, бо чылдың болгаш беш чылдың улуг даалгаларын амыдыралга чединдиринин бүгдээ-биле бүдүрүп турарлыг чоокка бээрин бүзүреткенчер.

ХҮННҮҢ МЕДЭЭЛЕРИ

ДААЛГА КҮҮСЕТТИНЗЕ - ДАА

Ийи чүс тонна витаминниг сиген далганың бо чылын бистиң совхоз белеткээр. Бо хүннерде оон 75 тоннаны белеп болган. Бо ажылга Александр Попов, Сергей Симонов, Юрий Тимчин оларның звенозу тергиндеп турар.

«Саяны» совхозтуң Сесерлиг салбырында мал чеминиң белеткели база шалыпкы чоруп турар. Ында сиген белеткээр план ажыр күүседингеп-даа болза, ажыл ам-даа уламчылап турар.

Аныаар-оол Чимит-Доржуның удуртқан мал чеми белеткээр механизастаттынган бригадазы оон ийи кежигүнүт. Оларның хен кежи ашыктар Николай Чымдаан, Сергей Ложан, Артур Дапыма, Олег Бүлчүн болгаш өскелер-даа ажылга кызымаан көргүүп турарлар.

С. УДУМБОРА.

ДЕТКИМЧЕ БОЛУР

Кыштаглаашкынга белеткеннир, ылангыя мал чемин көвүдедир белеткээр талазы-биле социалистиг чарыш Тес-Хем районда «О. Шынаа» совхоз биле Тандыда «Революцияның чалбыжы» совхозтуң ажыл-ишчилериниң кыйгырыының соонда улам калбарган.

Бай-Тайгада «Тээли» совхозтуң хойжузу, күш-ажылдың хөсүүзү коммунист Пеня Салчакович Хуурак мынчаар чугаалап турар:

— Бистер Бай-Тайганың хойжуларының ук кыйгырыны база деткип тур бис. Бо чыл өскелериннен онаагай. ССРЭ-ниң 60 чыл оон уткуур болгай бис. Ынчангаш шүдүргү ажыллаарывыс тен.

Өгбүдө кыштаглаашкынга бүгү тала-биле белеткеннип турар. Кажаалар малдарга септеттингеп. Базыңгы база. Боттарыг төөрбя тонна сигенин белеткээт, кыштаанда келирип алган. Хөйүн семиртикеш база-биле. Бо бүгү ССРЭ-ниң Аъш-чем программазын күүселдиринге детимде болуру чугаажок.

В. МААДЫР-ООЛ.

УЖУТПУШААН

УЖУДУУШКУН БАШКАРАР ТӨП. (СЭТА). Сентябрь 3-те Анатолий Березовойнуң болгаш Валентин Лебедевтиң «Салют-7» эртем станцизызынга 17-ги ажылчын неделязы эгелээн.

Оон мурнунда хүннерде космонавтылар черниң бойдуу курлавырларын шинчилээриниң болгаш долгандыр турар чүүлдерни көөрүнүң калбак программазын ыңнаар эзелчиглиг дуржулгаларны кылып, станцизыга профилактиктиг ажылдарны кылган.

Сентябрь үште орбита комплексизиниң экипажы моон соңгаар кылыр ужуруг ажылдарга эртем аппаратуразын белеткеп, «космос оранжереяларында» үнүп турар үйүштерни ажаар бөдүүн ажылдарны кылган.

Космонавтылар ол хүн «маныаар оруктаң», амортизаторлардан тургустунган велоэргометрге болгаш комплексизиг хереккелге, эспандерлерге күш-культура мергежилгелерин кылган.

Космоста «Салют-7»—«Союз Т-7» комплекс амгы үеде дараазыңга параметрлерде ужудушкунну кылып турар:

— черниң кырындан эң ыраары—340 километр;
— черниң кырында эң чоогу—321 километр;
— траекториниң үези—90,9 минута;
— пйленниигиниң—51,6 градус.

Комплекстиң системалары чогумчалыг ажылдап турар.

Космонавтылар эртер Березовой болгаш Лебедев оларның кадыкшылы эки.

ТҮЛҮКТЕВИШААН

«О-Шынаа» болгаш «Революцияның чалбыжы» совхозтарның ажыл-ишчилериниң кыйгырыын республиканың булуң бүрүзүнде деткип турар. Аңаа хамдарышкан чагаалардан чоннуң хөй-аъдының көдурүүшкүнү илдең.

Кыштаглаашкынга бүгү тала-биле белеткеннгеш, ниитиниң малының бажын хоратпас, чаш төлүн чидириг чок ажаан алыр болгаш малдың деңгелин бакшыратпас дээш бистиң «Шекпээр» совхозтуң Аянгаты салбырының ажылчылдери шүдүргү ажылдаан турар. Ылангыя Тес-Хем районда «О.-Шынаа» совхозтуң малчыннарының болгаш Тандыда «Революцияның чалбыжы» совхозтуң ажылчыннарының кыйгырыы бистерни улам хөй-аът киирген.

Кыштың хүр ажарының кол аргалары—малды чайгы болгаш күскү үелерде деңгел киирип, эки семиртип алыры; мал чемиерни четчир болгаш бедик шынарлыг кылдыр белеткээри; кыштаглаашкынның септелгезин чогуур деңгелиңге чедирери; далбай, шагжа болгаш өске-даа херектиг чүүлдерни четчелеп алыры болур. Салбыр баштаар черн. түскай эртемнигилер болгаш ында хөй-ниитиң организары бо бүгү ажылды эчизинге чедирер дээш, элээн боттуг хемчеглерни ап чорукткан.

Малды июнь айдан Час-Адыр болгаш Аянгатылар баштарының таваларынга семиртикеп. Амгы үеде аалдар ниитилеринге эгелеп. Малдың деңгел алганы эки. Ылангыя Моңгуш Лопсан, Ооржак Анаа-оол, Сава Сетер-Донбаа ишкаш дүрүмелгилиг хомулуларның хөөнүүн семиргеши эвээ.

Салбырының шаар малы бо чылдың эрги үш ышкаанга ныштаавр. Үүрмек септелгеним малчыннар чаңын-на доозуп, чеченнин хөөрүп, элээн ажылдарны будурүп алган. Ийи-чангыс малчыннарның күш чедирээнинге чүүлдүг ажыл-ишти кылып турар. Чеди кижи кежигүнүт ол звенону дурзаанныг Хертек Шээмар удуртқан. Оларда трактористер база бөлүктүг тенгиспес.

Сентякчи звено элээн ажыл-дээш чоокка. Оожоссоонуң хөлзай Ооржак Хөймер-ооллуң Дөгүүнде кажаазын бускаш, эде тудуп дооскан. Малчын Сергүлээр Сергетейниң Ак-Тейде кажаазын база-ла мындыг янзылыг септеп турар. Ынчангаш кыштаглар септелгеин удавас доостур.

Кыштаглаашкында белеткелде эң-не берге чүве—мал чеминиң белеткели. Салбыр бо чылын 1330 тонна сиген белеткээр планныг, оон 800 тонназын механизастаттынган ийи звено кылып турар. Коммунист Куулар Эрес-оолдуң звенозу 100 рубльдиг шаңналың үш удаа алган. Моңгуш Бичe-оол, Моңгуш Январь-оол оларның звеноларының 50—130 рубль-биле шаңналгаан.

Салбырының звеноларының ам чамдык тараанга мал чеминге ажыглаары-биле кезиин киирип-кеп. А чамдык звеноларга саван белеткеп турар. Чаңгыс сес-биле чүгаалаарга, кыштаглаашкынга белеткел бо хүннерде түлүктевишаан.

С. СҮРҮҢ.

«Шекпээр» совхозтуң Аянгаты салбырының эргелекчиизи.

СОРУКТУГЛАР

«Мурнакчы» совхозтуң ажыл-ишчилери мал чеминиң белеткелинде массалыг-биле хаара туттунган. Ол талазы-биле ажылды совхозтуң парткому, дирекциязы, көдээ Совет күүскому, ажылчын болгаш комсомол комитеттери эки организастаан.

Сиген бригадаларынга, звеноларынга тус-тузунда тускай планныг даалгаларны бергилээп. Оон күүселдеэнин аймтакан хуусааларында хүн бүрү контрольдап, чарыштың түңнелдерин үндүрүп, мурнакчыларны шаңнап, мактап, чылып каап турарларны чидириг-биле шүгүмчүлеп турар.

Ук ажыл-агыйда Кергек Сенчек-оолга баштаткан механизастаттынган сигенчи бригада 250 тонна сигенни кескеш. сараттаан. Ында 10 трактор, 6 сиген кезер, 2 бөлдүрер-машина болгаш бир прессподборщик бажыглаттынган. Ол бригада сеөдүг он хонуктуң түңнелинде малдың тарын боозадылгаан болгаш судаа эдерилгеен чогумчалыг чоруп, «Нарын», «Чаа орук» совхозтарда хойнуу эрте солдадыр соругга чедиишкиниг күүсеттинген.

Күс бодунуң эртезин бүрүн эдилекеп. Сериин оттуг, агым суглуг чайлагларга малды семиртин алган малчыннар күзеглериндө хонгуланнаан. Чайгаар үнген чаагай от-сигенин оттаан чайлаан болгаш малдың деңгилдези багай эвес.

Ниитиниң малын күзегледири-биле чергелештир мал чеминиң белеткели түлүктевишаан. Ниитизи-биле район 1,910 тонна бөдүүн мал чемин, 1000 тонна сенажты белеткээри көрдүнген. Ында 620 кижи доктаамал ажылдап турар. Оон иштинде хол кадыларлыг 389 кижи база механизастаттынган беш бригада бар. Олар чангыс чылдыг сиген ажаалдазынче киргеп.

«Мөрен», «Чаа орук» совхозтарның сүт-бараан фермазының, хойжу бригадалар колдективтери 200—250 тонна сиген белеткээр онаалдаларын ажыр күүсеткеп, ол ажылын ам-даа уламчылавышаан.

Районнуң көдээ ишчилери келир кыштың хүр-чаагай ажыларынга бижыг-магадылалды тургузаар дээш шүдүргү ажылдап турар.

О. МИНИЙ-ООЛ.

МЫНЧАГА СЕПТЕТТИНМЭЭН

«Улуг-Хая» совхозтуң Ийи-Тал салбырының чурттакчы чонунуң барааңга негелде-хереглелиг холушкак барааннар магазини хандырып турар. Магазиниң садыглаар шөлү улуг, садыгжыларның алыш-дыргына даа, седиил алыжтыларга-даа, таварымчалыг, Кандыг-даа оран-оожумнуң ниитизи байдалы, көрүштүү оон септелгезинден кончуг хамаарыжыр болгай. А бо магазин ажылдаага киргеңден бээр ацаа черле орта септелге болбаан. Эрткен чаңын септеалге база ыпдыңмаан. Оон бөгүнгү байдалы соок дүжерге магазин хагдынар үжүрга-даа таварыштырып болгу дег. Чогум кылыр болза, сеңтээр чүве-ле хөй. Ылангыя одалга системазын эде көөрү артык эвес. Магазиниң аъш-чем шыгжап турар ороолинге чыгыг шөолуг барбас. Одаага сеөому чоокшулаан болгай. Ындыг-даа болза от салырга ыштарының бо хүннерге чедир эде ыпдыңмаан. Ам база ын чаар кыштаар бе?

Магазиниң ленискеринде херим-нажаа көрүш чок, үреглик, бузун. Ооц-биле кады хлеб кииреп ажыктың чадалы шуут ирии калган дизе хөөредиг болбас.

Келир кышка белеткел кайда-даа адактаалы турар болгай. А Ийи-Тал суурда магазинде байдал ыпдыг. Ук магазинниң садыгжылары, Улуг-Хем райпо баштаар черн. ол айтырыгны ынчангайдаа көнкадыпканы элдептиг.

И. ДАРТАЙ-ООЛ,
Улуг-Хем район.

«Өстүрген дүжүттү бүрүн ажаап алыр»

ДОРААН АЖААР, ДОҢАТКА АЛЫСПАС

СЭКП ТК-ныц май (1982 ч.) Пленумунга СЭКП ТК-ныц Чиргизие секретары эш Л. И. Брежнев погаа аймаа 1980 чылда чүрттүң бир шижизиңге ортумаа-биле 97 килограмм онаажмн турган болза, ону 1990 чылда 125—135 килограмм турар кылдыр бүдүрерни аймтакан. Ынчангаш Аъш-чем программазы бодунуң баштайгы уре-түңнелдерин бо чылын-на бээр үжүрлүг дээрии мландыын чугаалаан. Бо сорулганы амыдыралга херек кырында боттандырар дээш чүрттүң ажыл-ишчилери шудургу ажылдап турар. Бистиң республиканың ажыл-агыйларында погаа аймаа база багай эвес үнген. Ам кол сорулга—ол погааны чогуур үезинде чидириг чок ажаап алыры.

«Өстүрген дүжүттү бүрүн ажаап алыр!» деп Бүгү-эвилел походтуң наабырлыг дүтаайында Саратов областың улус депутаттарының эгелээшкинин деткээн Балгазың көдээ Совединиң кыйгырыын республиканың бүгү чоңу чүүлдүгээнүп турар. Кыйгырыгны погаа өстүрериңге тускайлаттынган «Кара-Хаак» совхозтуң ажыл-ишчилери болгаш погаа үлээп алыр Садыг министерствозунуң база Республиканың хереглекчилер ниитилелиниң погаа ажаарынга киржир коллективтериниң ажылдакчылары база напиби-биле деткип, чардыңган кеөөниң хаяык чок күүседирин хүлээвгеннер. Бо хүннерде бай дээл кандыгыл?

Паром — өстүрген дүжүттү бүрүн болгаш хереглекчилерге дүрген чедирериңге бир хамаарылгалыг чер ол. Паромнуң ажылчыннары салдынган сорулганы күүселир дээш элээн ажылдарны кылган хире. Ынчалза-даа... Паром биле көвүрүг аразында хеме тургузуп каан аар машиналар хемеңи чалчыптыр базып көөрге, паром азы көвүрүг дыка бедий бээр. Ынчан машинаның дугую чаамс хемеже шурап бадар болгаш оон шураң үнер. Ынчан погааның чуурлуру чайлаш чок.

Бис базрывыска паромнуң ортээ дөөгүнден үрели берген болду. Ынчангаш ону судно идип алгаш, ыңай-бээр кежирип туруу. Чогум ортегин кылып турар болду, паромнуң агыш бала бербезиңге идегээр апаар. Паромда милиция төлээзин тургускаңы черле чаңпогаа сөөртеөр машиналарны ол мурнады кииреп, корумчурумну тудуп турар.

«Кара-Хаактың» капустазы 47 гектар, оон чүгле дөрт гектары ажааттынган. Дүжүдү эки — гектардан-на 250 центнер! Ындыг болганда оо-ннээп-деп ам-даа бир мун ажыг тонна апаар болур. Ынчалза-даа ону хүлээп алыр организациялар чүгле бир чүс тонналаа алгаш. «ам соонда болзуң» дижи берген. А капустаның ажаар үези эртип, частың турар. Чарык капустаны, (хайыраан күштүң, чарыгдалдың болгаш караажаның түңнелиин) канчаар аайын тыпшайн, совхоз ону инектерге берип эгелээн. Мен турумда безин ийи машинаны аппарды. А республиканың чамдык черлеринде, сигенчи бригадаларда болгаш малчыннарда ындыг чем хоовар, ону ынаар чедирери чугаа дээрии билдингир. Ам бодап көрээлинерем: 47 гектарның 4-де гектарын ажаарга, ук чемни сыңырар чер тывылбастай берген. Ам оон он ажыг катап хөй капустаны канчаарыл?

«Кара-Хаак» совхозта өске погааларның хуу-салымы капуставынын база дээредевес. Помидорнуң-даа, огурецтиидаа дүжүдү планда көрдүгеннинден ажып турар. Ынчалзадаа ам антырыг дүжүт дугайында эвес, а өстүрген продукцияны канчап дегерезин чидириг чок ажаап, кадагалап, чопга чедирери. Айтырыг ол хире чидирлеген турда, погаажыларда сава безин чедиишпес. Белеткел организацияларының (демги-ле Садыг министерствозу биле Республиканың хереглекчилер ниитилелиң) чаңгыс мун хааржак ыңнелген. Оларның деп кезии үреглик, сыныг, харын-даа чедирүү. Погаажыларның даш-биле кадаг хап, хөндир болган саваларындан-биле ыптей шөөлээнин дертен сургуулу бар ол-ла. Өскезин совхозтуң болуунуп улузу. Моон ап көөрге, вемелде күштү мынаар моонээрн кончуг чугула.

Эрткен чылдарга деңнээрге погаа сөөртүр машиналар, чамдыкта олалаан-даа бээр, көөн турар. Белеткел организацияларының телээлери база совхозтуң погаа хүлээп алыр пунктузунга үрүлүү турар апарган болгаш чогуур документилерни ол-ла черге долдуруп турар апарган. Ынчалзажоон бухгалтерия аппаратының ажылдакчылары ук документилерни маңгага дээр шүүштүрүп көрбээн.

Он бирги беш чылдың ийи гы чылында республиканың погаажылары 9,7 мун тонна погааны будурер болгаш оон 1,5 мун тонназын күүдээ ап дар. Бо белеп эвес сорулганы күүседиринге кескү таалай кара-хаактылыр киирер. Оон бүгү аргалары мында бар, чүгле өстүрген дүжүттү бүрүн, чогуур үезинде чидириг чок ажаап алыры, үреледирбейн кадагалаары болгаш чопга чедирери неделтиниг турар. Моңу амыдыралга ботгандырарынга чогуур организар, ылангыя республиканың погаа ажаар талазы-биле комиссиязы, боттуг дузаны чедирер ужурлуг.

К. ЧООДУ.
«Шынның» корр.

Депутат булуну

«Өстүрген дүжүттү бүрүн

камгалап алыр»

КЫЙГЫРЫГНЫҢ ЭГЕЛЕКЧИЛЕРИНДЕ

Тэнды районнуң Балгазын кадзэ Советиниң девисиэзиринэе улус депутаттары Бүгүзавилеядың «Өстүрген дүжүттү бүрүн камгалап алыр» дап паходун калбартыр дугаинда Саратов областтың улус депутаттарының эгелээшкинин детюнир талазы-биле кыйгырыгны республиканың чер-чер Советтериниң бүгү улус депутаттарынга бе чылдың август 17-дэ үндүрген болгай.

Тыва АССР-ниң Министрлэр Чөвүлели Балгазын кадзэ Советтиң девисиэзиринэе кадзэ Советтиң болгаш район Советиниң бүгү депутаттарының кыйгырыын чугаалажып көргеш, оны детюнир дугайында докгаалыды хүлээп алган. Ун докгаалда кадзэ ажыл-агыйгы продуктуларын бүрүн камгалап алыр болгаш СЭКП ТК-ның май (1982 чыл) Пленумунуң шиитпирлэрин база Аыш-чем программазын боттандырарынга республиканың совхозтар, будүрүлгэлэр болгаш организациялар коллективтериниң киржиргэзин идепкейлиидерин биле балгазынчыларның инициативазын кептерелирин организастаарын улус депутаттарының район, хоорай, суур болгаш кадзэ Советтериниң күүсенчи комитеттеринге дааскан.

Боттарының депутаттарының эгелээшкинин детиглеишаан, Балгазынга «Революцияның чалбыыжы» совхозтуң ажылчыннарын «Ферма бүрүзүнге—мал чемнериниң быжыг нуразыварары дээш» деп кыйгырыгны республиканың бүгү мал чемнериниң белетелчилеринге база үндүрген. СЭКП обкомуның бюрозу «О. Шынаа» болгаш «Революцияның чалбыыжы» совхозтарның ажылчыннарының болгаш специалистеринің инициативазын детиззэ, аларны совхозтарның, бригаларының, фермаларның, звеноларның коллективтеринге чугаалажып көөрүн организастаарын хоорайларның болгаш районнарның партия, совет болгаш кадзэ ажыл-агый органнарынга, профсвилеглер болгаш комсомол организацияларынга дааскан.

Республиканың улус депутаттарынга кыйгырыг үндүрген Балгазын кадзэ Сэздиинде амгы үеде кандыг ажылдар чоруттүнүп турарын. «Өстүрген бүгү дүжүттү бүрүн камгалап алыр» деп паходту депутаттарның болгаш улусчу контролёрларның маннаар организастап турарының дугайын маңаа танылып көрзели.

ЧАРЫГДАЛ БҮРҮЗҮ КОНТРОЛЬДА

«Революцияның чалбыыжы» совхозунуң ажылчылары мал чемнерин шын чарыгдаарынче, оларның падаалалын хайгаараарынче депутаттар постуузунуң киитээнгейин үлгадыгарын негээн билдиннир болгай. Мал чемнерин [illegible] ажылчыннарының белеткелиинин, [illegible] дүжүт ажаал а шиитпирлэнин үезинде чоруулап ажылдарын ава тодуглаан. Оон-биле чергелештир депутаттар бөлүктэринин составын тодуглаан. Немээн болгаш чаа постуузунуң составын чөптээп, немээн болгаш чаа постуузунуң составын чөптээп, немээн болгаш чаа постуузунуң составын чөптээп,

Автономнуг республикаларинің хүнінері

«Богунгу ажык, ижин-кара чок чугаалыстың түнелдери кандыг болуруп контрольга алыр бис. Дыка хой эштер маңаа эки сөстерни чугааладылар, аазаашкыннарын бердилер. Күүсеттинмес чүве болза, айтыра бээр бис». Партия Кызыл хооркомунуң бирги секретары А. И. Пожидаевтиң бо сөстери-биле ук бүтүрүлгелериниң ажылчыннары, хоорайның дыка хой албан организация, будүрүлге черлериниң удуртукчулары, ажылдакчылары, журналистер киришкен ажыы чагаа хүнү хагдынган. Ол канчаар эртикенил, чүнү чугаалашканыл, кандыг түңнелдерлиг болганыл?

ДААРАНЫЛГА ФАБРИКАЗЫ, СҮТ КОМБИНАДЫ:

АЖЫК ЧАГАА ХҮНҮ

Бүрүшу хүн дүш соонда Кызылдың даараныла фабриказының хемченчиг турган. Оон чанында хей машиналар, иштинде — кижи-ле кижи. Ажылчылар — фабриканың болган комбинаттың ажылчыннарының хей санныг айтырыглаарыла келгеш эштиг бээр дээш келген эштер фабриканың найгамчык чараш, аянныг, бо үеним-биле дерээ чаа «кыскуш»—хураллаар залын сонуургап көрүп турганкар. Чоокка чедир-ле фабрика чаңгыс-ла корпустуг, тар турган болгай. Столовая-даа, диспансер тер-даа, түңнел ярөөлдер-даа чок. Ам байдалындыг эвес. «Бо дээрге будүрүлгенниң байдалын биилеп, ажылчыннарның негелдезин күүседип туткан тургускан черлер ышкажыл. Фабрикаже чорудуунга улай ышкаш бажыңы эвээш эвес чарыгдалдарны, күштү, «черивиня» негээн. Ыпчалзажок херек бүткен»— деп, олар чугаалажып турдылар.

А. И. Пожидаев хураадың эгезинде чүве чугаалаап, Ленинниң сөстерни тегыскыстаан: ажылчы ооңгарының чагаалары дээрге бодуруг-ла кижилерниң документтилеринде-дир. Партиның, чазактың улустуң хомудалдарынга, бүдүрүлгелиниң дугайын, оларны бедиң-биле үнелеп, кандыг-даа шиитпирлерни хүлээп алырының, ажылды башкарарының үйдезинии болдуруп турарын секретарь демделээн.

Үстүнде адаанныыс будүрүлге черлериниден 140 ажыг чагаалар, билдиринкиннер, айтырыглар партия хооркомунга, хоорүүсконга, албан организацияларынга киргеп. Ында чүгле хомудалдар, негелделер эвес, а харын ажылдың ажыктың бедилер, таңдырылганы эжиндер талазы-биле хей санныг санал-дар бар болган. Оон-биле кады чамдык «эңчок» айтырыглар база бар болгулаан. Маңаа демделеп каар апаар—ол дээрге авторларның бүрүүзү, оларның «чоңгээн» эвес, а херек кырында байдалды билдинген тыптып келген бодалдар-дыр. Индыг айтырыглар-ла тодаргай, фактылар-биле бадыткаттырган харыылар чүве артыкпаан иштер бергилээн. Чоп-биле ужуражылыкшынарның бир чугула талазы моон база-ла иле көзүлдү: кижилер бүгү чүүлдерни билгеп турар ужурлуг, кандыг-даа бергелерни, күсенчиг эвес фактыларны ажыттажып чокка чугаалап, оны шиитпирлээрингe ажылчы чоннарны киириштирип, мобилизастаар. Чогум харын-на ынчангаш Анатолий Иванович хоорайның ажыл-ишчилериниң чедиишкиннериниден (бир чижек: бирги болгаш ийиги кварталдарда Кызыл социалистиг чарыштың тиилекчизи болган, сес айларда үлеттүр, ажылдарал хамаарыжыгга садыг талазы-биле планнар күүсеттинген) апкыда, чедир кылдыңмайн, «аскактап» турар чүүлдер дугайын база чугаалаан. Хоорайның тудугжулариның шүүлгеп ажылынга хомудаллар, оон иштинде фабриканың болгаш комбинаттың ажылчыннарының бижээн чагааларында, эвээш эвес. Ылаңгыя чүрттелга бажыңнарның база уруглар албан черлериниң тудуунуң талазы-биле. Ынчалза-даа бо айтырыг чаңгыс черде таптап турар дээр болза, база-ла чөптүг эвес болуур ийик. Мында эвээш эвес немей өзүлде бар. Ынчалза-даа ам-даа чедиишпес. Ынчаш адаанныыс, үргүлээри оруң алырының оочурунда чүс чүс шиитпирлер түрүшкаа.

Тудуг ажылының багай болуп турарының ужуру чүде чүвел? Маңаа тодаргай хамаарыжыгга бичии-даа ажыг-дүшүүлүм Дарган Ш. Д. Кууда бергеп, Тудуг материалдары чедишпес, ону будүрүлгенниң хоорайнының Маңаа кылып ап болгу дегүүлдерни бедиң Саян артындан сөөртүр ужурга таваржып келген. Байдалды эжиждер дээш хемчегерни шагда-ла ап эгелээн, тудуг баазазының будүрүлгелери туттунуп турар, олар удавас ажыглалга кирер. Тудугжулар чедиишпес —еске чылдагаан ол. Оларны четчелээр талазы-биле, тудугга машина-техниканы, механизмнерни улам хөгүлээ ажыглаар, оон күсели-биле тудугжулар чедиишпезин «дуглаар» хемчегер алдынып-ла турар, ынчалза-даа ол ам-даа четпес болуп турарын байдал хереченил турар. Улуг объектилер туда бергенде, тудугжулариың иске черлерден, оон иштинде социал-культура тудугларындан, чардыктырар апаар, оон чижээнге хөгжүмшин тевтриниң чаа бажыкын киирип болур. Оон аңгыда хоорайның төп кезииниң чаа тудуглар кылары-биле хей чүрттелга бажыңнары (эрги) бузаар ужурга таваржыр, оларның чурттакчыларынга бажыңнар база бээр апаар болгай. Бажың оочурунуң ындыгла дүрген «чылбайны» турарының бир чылдагааны — бедик мергежилдиг, Тывада ховар, ынчалза-даа эргежок чугула специалистерни ескээртеп чалап, оларга бирги зольчедге бажың балгатты бээрининг чайлаш чогу. Ынчалза-даа бир курлавыр бар, ону боттуг, шудургу кижизидикчи, организаторлар ажыл-биле ажыглаар херек, ол дээрге тудугга күш-ажылды чогумчалыг организастаарны, тудугжуларның арааныла прогуллаар чоруктарны, аңаа турар таваржылгаларны чок шиитпирлер-дир.

Тудуг талазы-биле хоорайда иштин байдал ындыг турда бо ийиг бүтүрүлгенниң ажылгаларынарын ол талазы-биле хандырарынга бергедээшкиннер турары чеде биилиптир. Ынчалза-даа немей хемчегер алдынкп турар: чижээ, даваларның чорудуунуң ышкаш) чедиишпейн турар. ол талазы-биле хемчегер алдынып турар. чүгле чаңгыс берге чүве — келген эмчилерге чурттаар орая-сава болуп турар. Кербес силер бе, хоорайның туттунгаш ажылдакчы децпели эмчилеринивге база салдарлыг болуп турары олдур. Чүгле оларга-даа эвес. Министр фабрикага медшунит тургузарын чөпсүнүп хүлээп алган, директор тускай өрөөлдө бээрге, ол ажыттынар. База бир херек кырында бүткен дең болуур херек: уламаар ол бүдүрүлгеге парикмахер база ажылдай бээр. Аныяк херээжелеринге коллективке ыяштыг специалистиң чугулаазын тайылбырлаан херээ бар бе.

Республиканың садыг министри К. Х. Шавыраның харыылары доңчу болган: столовая ийи золчедге ажылдаар (оон мурнунда чүгле дүшке чедир турган), будүрүлгеге айда бир катап аъш-чем салдарын график бөзүлаар кылыр. А фабрикапың болувун будүрүп турар продукциязын аңаа садар дугайында айтырыг. Маңаа дорт харыыны А. И. Пожидаев берген: план күүсеттейн, бүгү республикага бээр ужурлуг продукцияны чедир бербейн турганы, индыг айтырыг тургузуп болбас (бо мурнакчы будүрүлге сөөлгү үеде хожудаавнар сапыныг киргеп. ынчаваш ыяштыг байдалды сөстерни дыңнап турар бис. Ол хүн айтырыг ук будүрүлгелериниң турүп турары азы ажылчыннарның чүрттап турар черлер дугайында болган. Гускай план йөлүгаар чоорту чыылганнар сеткил ханыышкын-биле билип алганнар.

Кадык кампалал министри Н. В. Сизыхка адрестээн чагаалар эвээш эвес болган, оларга долу, тодаргай харыыларны ол берген. Республиканың бүгү ажылчыннарын алдан ажыг хуузу найысылалда, ниитизи-биле алыр болза, эмчилер четпин турар-дап йөлүр. Ыпчалза-даа ангы-ангы аарыглар талазы-биле тускай эртемнилер (окулист, невропатолог, рентгеполог дээш ышкаш) чедиишпейн турар. ол талазы-биле хемчегер алдынып турар. чүгле чаңгыс берге чүве — келген эмчилерге чурттаар орая-сава болуп турар. Кербес силер бе, хоорайның туттунгаш ажылдакчы децпели эмчилеринивге база салдарлыг болуп турары олдур. Чүгле оларга-даа эвес. Министр фабрикага медшунит тургузарын чөпсүнүп хүлээп алган, директор тускай өрөөлдө бээрге, ол ажыттынар. База бир херек кырында бүткен дең болуур херек: уламаар ол будүрүлгеге парикмахер база ажылдай бээр. Аныяк херээжелеринге коллективке ыяштыг специалистиң чугулаазын тайылбырлаан херээ бар бе.

Республиканың садыг министри К. Х. Шавыраның харыылары доңчу болган: столовая ийи золчедге ажылдаар (оон мурнунда чүгле дүшке чедир турган), будүрүлгеге айда бир катап аъш-чем салдарын график бөзүлаар кылыр. А фабрикапың болувун будүрүп турар продукциязын аңаа садар дугайында айтырыг. Маңаа дорт харыыны А. И. Пожидаев берген: план күүсеттейн, бүгү республикага бээр ужурлуг продукцияны чедир бербейн турганы, индыг айтырыг тургузуп болбас (бо мурнакчы будүрүлгеге сөөлгү үеде хожудаавнар сапыныг киргеп. ынчаваш ыяштыг байдалды

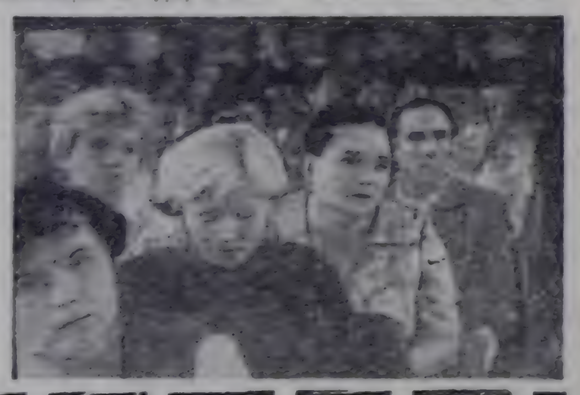

эдер дээш бүгү хемчегерни будүрүлгенниң администрациязы, партия организациязы, профком болгаш хереэжеңнер чөвүдели алыр ужуруттуг).

Бис маңаа бичии тайылбыр кылыыл. Ийи будүрүлгенниң ажылчыннары-биле болган чугаалары чүге ынчаар делгереңгей бижээнивис ол? Номчуктуң оңу билип тур бооп, бо бүгү айтырыглар чүгле оларга эвес, а бүгү хоорайжыларга сонуургапчыг. Ажык чагаа хүнү дээрге кижилер-биле ажылдың чаа хевирлериниң бирээзи-дир. Ол удам пептерээр. Ол чүгле кандыг-бир четпестерни адын ап, кайы-бир ижиже, коллективке дуза көргүзериниден ангыда, удуртур, башкарар организарның, хамаарыжыгга чөптүг ажылынга шын ут-шигин айтып, ажылдакчыларның оюмнаңдеринге дуглаар. Ол дугайын чүве чугаалаан эштериң оңзалап домделээнин чөптүт.

Хоорайның чүвар-бажыңнарында савай, эът дүрбүүр дээш ышкаш чүведерни сатпайн турарының дугайында айтырыгга харыылап тура, иттиргелээ коммунал ажыл-агыйының министриниң орлакчызы М. А. Усманов ол бүгү келир неделяда болуу бээр дээн, оон-биле кады аңаа немештир ол боду чаа айтырыгны кедүрүп, оңу шиитпирлээр хемчегерни ап турарын дыңнаткан. Коммунал ачы-дузазы дээш телевир кылырда, хей-ле язы дептерлер ажылаан, артык уе чарыгдаа турарын ижин бүрүзүү билир, бо чылдың төнүүзүнден эгелээн чаа, төнүүзүнүң ий хевирлиг дептери болур.

Профобмчавуледиг секретары Ч. С. Монгуш, Хем пароходствозунуң начальныгы О. Петров, авиабудүрүлгө начальныгы А. Марпела болгаш өскелер-даа ажылчыннарның айтырыгларынга хүрээлеп, олардан хамаарыжыр бүгү хемчегерни ап турарын үүдедип, ынчаар ажылдаарын сонуургап дыңнаан. Маңаа кол рольду хоорайга автобус шимчээшкиннериниң чаа системазы ойнаар апаар. Ону чоокку үеде амыдыралга бөттүүлүвүс.

Адак сөөлүнде ук будүрүлгелериниң ажылчыннарының хөстүг үезинин, дыштанылгаларының дугайында. «Кана, канчаар дыштаныр чүвел?» деп айтырыг орнугга оңу администрация, хей ниити организациялар боттары холга алаа эки эвес бо?

А. ДЕМБИРЕЛЬ.

ЧУРУКТА: ужуражымшкың үезинде.

О. ОХЕМЧИКТИҢ фотозу.

Автономнуг республикаларның хүнінери

КАБАРДИН-БАЛКАР АССР

ССРЭ-ниң тургустуунганының 60 чыл ооргага белеткел-биле хоорайлар Тывага автономнуг республикаларга төрөөскаттаан ниитилел-политиктиг болгаш күүш-ажылчы «Найырал сөлчөө» чоруп турөө. Бир неделяны кайы бир автономнуг республикага тураскаадыр. Оң хүннерде оон экономиказы, культуразы-биле ажылчы чоннар таныжыр, найырал вежелерни болгаш өске-даа хемчегерни эрттирер. Сентябрь 6-дан 12-ге чедир Кабардин-Балкар АССР-ниң хүннери эртер. Оон дугайында ыяштыг тайылбырны бердивис.

РСФСР-ниң составтаа кирип турар. Шөлү — 12,5 муң дөрбелтен. Чүрттээри чеди — 790 муң хире кижи. Навыжылазы — Нальчик (чурттакчызы 213 муң). Республикада 8 район, 7 хоорай бар.

1981 чылга үзеттүр продукциязының ниитизи деңнелдә 1970 чылга деңнээрге 4,8 хуу өскен. Республиканың промышленноларының автоматизациязының дерегжергедериниң, оон кезиитерең, чаңыс болгулуг автоматтыг, трактолар комплекстериниң, ниити болбаазырадыр дүрлүг хемчегерниң, автомобильдерге кезектериниң, тудуг материалдарының болгаш өскелерниң үлеттүр продукциязының будүрүлгелери турар. Эртикен чылдың 69 миллион рубльниң даараан кылыгларын, 426 муң дөрбелтен метр дээрге боштаан хөлөг пландарын, 1261 муң тонна үзең ооруларын, 4182 тонна колбаа кылыгларын, 1266 тонна маз сиргээн боштаан өскелерде чонуң хөрээлең бараанарын, аъш-чемнерин будүрүпкен.

1981 чылда 512,3 муң тонна тарааны аңаан алган, оон иштинде кантыктээ 185 муң тонна, кукуруза 233 муң тонна болган. Бүрүнгө 239 муң тонна буудайлаары 160 муң тонна буудайлаары сагыг.

1981 чылдың январь 1-не медээ-биле аттырга малдың (оон иштинде ишкирлер) турган мыйыстыг бода мал — 311, оон иштинде ине — 196 хавааннар — 122, чөө болгаш ашкы — 384. Чүрттээ мал-бала бир ыяштыг 2,4 кг сүттүг саап, бир бөлү хойдан 2,1 кг дүүжүг кирген ап турар.

Улус ажыл-агыйында кеш фөндулар 1980 чылда 1,5 миллиард рубль тегээн. Сөөлгү үеде чылда 35 муң дөрбелтен метр чурттаалга шилүүлгө бээр кеш-дүүжүг бажың комбинаттың болган эдилелдер, сүй бетонтар фабрикалар, өске чергелеп алды автоматтыг телефон станциялар, 211,4 муң дөрбелтен метр шөлүг чурттаалга бажыңнарлар, 2561 уруглар өөреңнер школалар, 880 оюттуг школа казыны четпээн уруглар албан черлерин, дыка хей мал кампаларын ажыттаалга киргеп.

Эртикен чергедеги чаңгыс-ла шиитпирлер болган школаларның 131,2 муң, профтехучаңгыстедерге — 4,8 муң, оргумак өөреңнелге чедирээринге — 11,2 муң, дээш өөредилге черлерге — 4,9 муң кижи өөренгеп.

Республиканда 223 библ. дүктер, 240 клуб албан черлери, 225 кино тургузуу, 3 театр, 2 музей бар.

Кадык кампалал албан черлеринде 2,7 муң эмчи, 7 муң оргумак эртемнит эмчи ажылдакчылары хаара туттунган. 9 санаторий, пансионат, 2 дыштанылга бажыңы ажылдап турар, ында 400 муң ажыт кижи дыштанган.

Делегей байдалының допчулалы

ЭСТАФЕТАНЫ УЛАМЧЫЛАВЫШААН

...Дүнәй хемниң эрээниле Русе хоорайда болгар улуг революционер Христо Ботевтың ядын [illegible] улуг эвес бажың бар. Маңаа мугур 70 чыл мурнунда Социал-демократ [illegible] ажылчың аныяктар эвилелиниң түңгуг конференция Болгарияга [illegible] чөптүг ажылын чүткүлдээн. Социал-демократтыг ажылчың аныяктар эвилелиниң политика болгаш организас талазы-биле болгаш ажылчың аныяктар партизан отрядтарынга дээш-биле кады өлүп келген. 1919 чылдың май айда Социал-демократтыг ажылчың аныяктар эвилелиниң үшкү конференциязы болган, оон [illegible] Улуг революциязы болгаш Коммунистиг интернационал-биле чаңгыс эп-сеткил каттыштырылгазының дугайын [illegible]. Социал-демократтыг ажылчың аныяктар эвилелиниң коммунистиг эвилелиң кылдыр эде адаар дугайында шиитпирни аңаа алган. Оон салган соруулалары денииязының ёзүзунга база [illegible], кызыл гвардейжилер дег, шиитпирлиг үеде киржиринге белеп коммунистиг иштилелдер чарышка киржип турар. Чаа тегээлдиг иштилелниң ажыры-нче болгаш ону чөп ажыглаттырыг, интернационалдың [illegible] эрес-дидим тулчуп. 1941 чылдың сентябрь 9-түн чепсектиг тура халыышкылыкка киришкеннер. Оларның дыка хөй [illegible] дээш ында-ла [illegible] аныяктар эвилелиниң үшкү конференциязында Дүнәй шаажы Чилиде хунаун чыгыы болур аңаа-ла бир чүүл апарган. Өлүрүп шаажылаар кылдыр шиидер «кеминг херектер» дацлызын дыка калбартын турар хоолуу төлевилелиниң Сантьягода, ам далаш ёзу-биле ажылдап кылып турар.

Фашистиг хунта С. Алендьеның чазааштың национализастаан турган банкыларны, будүрүлгелерни, черни мурнундагы золеринге дедир эгиткен. Пиночет дапшыкты капиталга, ылаңгыя америк капиталга орукту ажыктаан. Ажыл чокталыр чорук өскөп. Долуу эвес сан-түн-биле алырга, ажылдакчыларның бирээзи-ле ажыл чок. 200 муң ажыг кижи түрецги байдалда чурттап турар. Политиктиг истеп сүрүшкүүлериниң болгаш экономиктиг бергелериниң дайылыышкынын чөптөөр. Чаа ажылдакчылар [illegible] ажыктарын [illegible] ажылдакчылар [illegible] ажыктарын [illegible] ажылдакчылар [illegible] ажыктарын [illegible]

ТООЛЧУРГУ ТОЖУ ЧЕРИМ

** Орук демдеглелинден **

Бистин болуушуг ыраккы Тоолчуге августун кайгамчык аас хүнүнде «Зарибилее» Бии-Хемниң өрү эжиндирип чоктапкан. Орук узун болгаш солун болган. Хемниң өрүдээн тудум чаа-чаа черлер, эриктер, кадырлар, сүүрлер, даглар, сыннар. Хем чоорту кызааланып, суг ужам шапкынналып, төлөөдөгү күштүү-биле моңнаан тудумна, бистин ийи талавыстан сөктүп бадып чыдар көшпелерлиг бедиктер, харын-даа мынчаарга шүрээ бөөлүп дээшинг коргунчуг сүүрлер мойнуп үзейтир сунуп алган-дыг черел келгилээр, бирде-бирде хөлилеличеп ишкиз куржаангылардыг чалымнарда таваржыр, бир чамдыкта бойдустуң чурумалы — кандыг-бир өрте-бурунгунун дивес-аныгаавыраашкынга аарыг сагындырар хаялар, чалымнар, ыяштар, дөштер-даа хыйыртап, бакылап, харап келгилээр. Черле ынчаш, Бии-Хемниң өрү эжиндирери дээрге төрээн черинин каас-чараажы-биле, оон уран бойтаңзыбиле чоок болган таңы танышкыл, сеткил тайбаңнаашкыл аажы-дыр.

—Мында наш-наш чылдар туружумда хамыктыг хайыракпын, таланталып хүлегледеп чаагай таварыш-нарга төрээн кожаан артында дилем болган оруглаан апаарган ыяшбас силер бе? —деп, Леонид Бораандаевич Чалыма биле тайыбырлай-дыр.

Ынек-ниек болгаш-ла уруг-улуг салдар сөөртпеп, хемниң үнүп кудуг баткан бажыңнар-биле уттунуп, хей бажаан аъш-чем, кывар-чаар чүүлдер дажыглаан, хемниң үнүп өрү эгенгетпеп, башкыларны эрттир каап-даа чорупкан бис.

—Аа-та, мөгелиг шаг бо, ыяшбас силер бе, машина-техника кайы хире сайгыдаанзыр,—деп кожамда ирей хөөрөй-дир.—Шаанда мону кудуг салдап бадар, ана кара хилинчек чүве боор. Бо ужардарга кеткенде кижи ана тыгар тыныш тыпшайн, харылга-та базар, чер-дыр аңдарлып-дүүлеринден турган ышкаш апаар, айыыл болуп, салды чаа аза аңдара шааптарга, сугну кавчаар боор, түттүвар чел, халбактанныр кудуруп бар эвес, нижи болгаш-ла шыдамны эртип чораан чүве дийин.

—Кижиден эртикен чүве бар эвес, кыргап, ынчангаш ужаарларны ужуп эртер апаргаавыс ол ышкажыл—деп чугаа ареалям.

—Ындыыл-ла ол-ла, оон башка—хээш, прейм ийлендир олурган алган уламчылады. —Амыдырал эжикээн тудумна хөлө ажыгын үдүлеп эжиин күзеп, амдажыг бар чыдар боор чүве дийин. оолукум. Кылдаан Тоора-Хем черинр 282 километр-дыр. Орук үдүн-даа шылаачыг-даа, шөнө даан, чоруп-таа, корун-таа таңчыкпан, пат мага хаңган кижиге. Мон бодаарымга маңаа аъш чемнинг, сускун-суглаттыг чер турар болза...

** Орук демдеглелинден **

Хоочун ынажы болган аңчы Кол ирейниң чугаазы-ла шын: кым бодуунун төрээн черинин каас болгаш байлаак болуунун күзевес боор. Чаңгыс сес-биле чугаалаарга, Бии-Хем чайны өттүр кижилерге ажыглап, чүрттап, бараан болуп турар ышкажыл. А ону дестүмес чүректоп ажыг-дыр. Шынап-ла мону мурнуку өөгүлүг Алдын Аранчаевич одурглары сагышка кирип келип-дир.

Чүрээ ыяш кижи дээрге
Чоргаарал-дыр,
Чүү-даа ону содуп болбас
Этинде-дир.
Чылыг холу дегген соонда
Эгелеп, хем
Чылыын, күчүн бараалгалын
Сеңгеп келир.

Леонид Бораандаевич Тоолчуниин болгаш, бистинг төрээн черин, оон ыяш-аңчылыг кижилерин, аңчы-байлаак бирдең бир чок хөөрөп, бистинг чонупка сонгурееп-дыр чаа шулуктериниен тамдык одурглаарны биске база номчуп берип чорду.

Чаа дылы сугну бөштээ —
Ижер-чиир чем аңдаавыл ол.
Иой думчуу, таваңгайы —
Ынчаш чалаар конгуг ам ол,

Бистин бөлүктө Ондар Охемчик олура:

—Ойт, чаа шулуг бижип алдым, дыңнаңарам — дээш, дептерин халыраар ашнап, чанынызка халып келди.

Улуг-Хемге эжиидиргг
Узун оруң улаштырып,
Сыдым-багны шөйгенге дег,
Сымладып бар-ла чоруур.

Чаңгыс-ла сөстүг ышкаш Чаде Сүүрлер чаңгыс-ла Харап алгаш, хүлүмзүрээп Катыпларга демейлежир.

«Тараза черимниң делгем ак-кок оруу — Бии-Хемни! Чайзын чаазынга, шагның эжиинде сээн агым сугнуң эжиидиргин, ону кунду ыяштың, дөшке хире дүн-түлегиг ужуштуң бөлүктээрге дээр! Ийи-сыза! Кончуда, оон чоок кадыкшыл бөлүктө Тоолчуге Сарыг-Сеп, Сарыг-Сеп, Тоолчуг сыгыл сураглары-биле кадыкшыл кат кадыкшылыг-биле, чымчак, чаңгыс пөштерге-биле кайы-хаамаанга-даа, сөөлүн-даа сөөлгө-хаалга парыл элгелеор ышкаш чорду. Чоок малга кежээларны чүс-чүс километр черлерге чоже телефон частырын тургустеп, чоже хире улуг, биче ишкуулелерни ышкаш дээрбе! Тоолчуг чаңгыс-ла ийи-сээн ышкаш кылдыр чаттыгыл чорүй болган делгем девискээрниве кавлыг кат-чимис, эм оъттар, балык-байлаак болгаш ан-мен чок дээрбе. Ажыы-биле чугаалаарга, бойдустуң хайыраакыл чече ажыглап турар бис бе, ынчам? Аъш-чем программалыг бөстөнбирээлиг бир чүгүлә чүүл—оңу шын ажыглап бурун чылчы ышкажыл. Шынап-ла бо черинч улуг-улуг «Тоолчуг чуртум—бойлак чуртум, тоолум-дур сен, тоожум-дур сен» дээн ырлажып турары таварылга эвес болбайн!

Тоожута эрттирген хүнперивис — биске чаа-чаа билиишкиннерни берген. Бодуунун херээжээ бердингген күш-ажылчы ишкилер-биле таныштырган, бойдустуң каас-чараш чурумалдарын сеткил-чүректи хандыкшыктынган.

Чон дерге, чон болбайн, ындыг-ла ышкаш, ынчангаш-даа удуртуп, ыш организастаар болза хая-дашты ҳүрә тыртып, кашпал хемнерни чаа тудуптар, хөвү черни дээ, даг черни хөвү кылыптар. Ону Тоожуның ажыл-ишчилериниен көрүп болур. Ол хөөрге черинг ыраанга, сугнуң узунунга, таңды-тайганың белиинге ыяш кадарып, аргаанын ишпинге тараа тарып, хой, инек, чылгы малдап, чеддың хаңнынналан, хемнинг терезинден балыктап, черинге бергеавиден —кадыр каптаптарып, хөрүк шыпкан сынналаан аянап турар хүүлгаавын — кижилер ышкажыл! Оң дөфүн чүүлдер дамчаа Сенгеленнет Шөнө аңнаалыг Маадырым Эрестол Даржаанын, Ленин орденниериниң эдлекчилерин Ак Мыраанаың, Бараан Мыраанаың, Бараан Серенинн (хөрөөжек). Тыва АССР-ниң алдарлыг малчыны ниижи Ак Доңгуйаанның, чогаалчылар Тыва АССР-ниң культуразының үдээлиг ажылчыларының Л. Чадамбаның, Ю. Кюнгегештиң, эртелеп З. Чадамбаның, ажылдар С. Сереңкейпин, Ленин ордениниң Долаар Ешактың, ат-алдартыг салчы Кол Дуганчының, Тыва АССР-ниң алдарлыг ыяшчыны Сүлбет Дөңгөвиң Колдуң чүрту ышкажыл!

Ынчайгы чүүрмеликтиве Шөнин кадыкшылга школазында болган. Аңаа Тывага улус өөредилгезиниң хөгүнүнарыңдан эгелээн башкылап ажыглыг чаа-ла кирип чорууп. Кызылдың башкы учительдериниг директорлары Чөөп-Хомчиктеп Лена Хованы., Улуг-Хемден Либа Навиажап. Таңдыдан Рита Оюн болган оон-даа өскерер кирипкен. Школаның девискээрнин ажыглаанга дериг-хөрөөлелиниң эмге-сеткелин, кааскалга шимелдеп, чаа өөредилге чылынга белеңи—бисе-биле сиңгөнгейлээр дораанга хаара туткан. Школа директору Кимир Чымчымович Чөөп-Оолга ол дугайын бисе чөгээлээл-биле чугаалап турду. Хоочун башкы Алексей Аранчаевич Сагаан биске чогаалдыкчы педиңшиннерни күзевишаан, педер үениң салгалдарын бижиг биле-биле чөгээлээп, оларны төлевилеп хая-дашты ҳүрә тыртып турар башкылар, оларның бөлүк бөлүк ыяшчыларның шулуктери болган ажыглаанга-даа бар болган. Ылангыя «Май бирээ» совхозтуң оралакчы директору Кол Сереновия Хоналгының: «Недер черде хүн бурун, болуп турар чаартылгаларны, үүлгээ-биле болдап, холу-биле кылып, улус ажыл-агыйының бүгү-ле аймырларында түрүкүн турар инженерлик, ылаңгыя аныяк болгаш хоочун салгалдарның ажыглаанга таарыштырып бөгүн болгаш чаа черүүдээрин, эрги болгаш чаа билиишкиннерниң мылгалдыын, аныяктарның чаа тегээрге мүнөл-тегээрге, ажыглаанга бөстөнбирээлиг ажылдарны бистинг үеэшкинивиске ажыглаанга-даа бар болган. Ылангыя «Май бирээ

Бүгү чурттарның пролетарийлери, каттыжыңар!

ШЫН

СЭКП Тыва обкомунуң, Тыва АССР-ниң Дээди Совединиң болгаш Министрлер Чөвүлелиниң органы

№ 209 (12007) | 1982 чылдың сентябрь 7, вторник | 1925 чылда үнделип чыдыпкаш | Өртээ 3 кез.

ХҮЛЭЭЛГЕЗИН АЖЫРГАН

Улуг-Хем районда Улуг-Хая» совхозтуң Алдыы-Шынаа сүт-бараан фермазының ишчилери бо чылын 60 тонна сиген белетиэр планныг.

Ук коллек. ң кежигүнери бир демниг ажылдаш планныг хаалгазын херек кырында 68 тонна кылдыр боттандырган. Ол ышкаш будукбуру белеткеп онаалдазын 112 хуу күүсеткен.

Олгда совхозтуң Эржимде хойжу бригадазының малчыннары боттарының демниг күжүн кадып тургаш, планныг онаалдазын база-ла ажыр күүсеткен.

Д. АРАНЧАА.

ТӨРЭЭН ЧУРТТА

СЕЛЕКЦИОНЕРЛЕРНИН ЧААЛГАП ДУЖУДУ

ОДЕССА. Бүгү-эвилелдиин Одессада селекция-генетика институдунуң артыкшылыгларын хайнакташтырганы тараа культуразының уреэлиннерин чурттуң тараажылары бүдүн-биле үнелеп турар. Хайнакташтырган болгаш белек дужуттуг он хевирлиг уреэлиннерни олар бо чылын недиз ажыл-агыйга дамчыдып берген. Ол сорттарның күүсү чаагай уреэлиннерин РСФСР-ниң, Украинаның, Казахстанның ажыл-агыйлары алган.

— Бистиң артемденнеривистиң хайнакташтырган уреэлиннерни РСФСР-ниң, Украинаның, Казахстанның ажыл-агыйлары алган, — деп институттуң директору Л. Сенчик СЭТА-ның корреспондентиниг дыңнадып турганнаан.

Кыска-хаактыг «Лютесценс болгаш «Прогресс» деп уреэлиннерни остурганнаа олар кыш-кырлыг институттуг испытательный участоктуг дээрге үлегерлиг дужуттуг болгаш ооруурга чидишкинниг болуп чыдыпкаш, ол уреэлиннер бир гектардан-на 70—80 центнер дужуттуг берип шыдаар.

ОН-ОН ТОННА СВЕКЛА

ПЕНЗА. Чаа дужуттуг чигир свёклазының баштайгы он-он тонназын областтың белеткел черлери хүлээп алган. Ажыл-агыйлар бо чылын чигир свёклазын 57 мун гектар шеңге тараан. Тараажылар, транспорт болгаш белеткел черлериниң ажылдакчылары хомудалын илереттилер.

Шынаашаа райүүскомунуң культура киадында болгаш совхозтуң дирекциязы айттынган четпестерни эдер талазы-биле дарый хемчегларни алыы негеттинип турар.

Н. ДАЖИНМАП.

ЧУРУКТАРДА: чоланачылар колонназының удурткучузу, механик Сергей Чеплаков, чоланчы Александр Лопсан, кукуруза ажаалдазының үезинде.

В. КАРА-САЛДЫН фотозы.

ХӨВЕН АЖААЛДАЗЫ УЛАМ КАЛБАРГАН

АШХАБАД. Туркменияның колхозтарында болгаш совхозтарында хөвенниң дужут ажаалдазы улам калбарып турар. Баштайгы хүннерде хөвенниң дужут ажаалдазы республиканың мурнуу талазы районнарынга калбырган турган. Кежээ ажыл-агыйның чугула ол культуразының дужут ажаалдазы Туркменияның сонуургу районнарының колхозтарында болгаш совхозтарында ам калбарган.

Чаа дужуттуг хөвен чигирдиң белеткел шуктарынга дужаан эгелээн. Республиканың хөвенчилери бо чылын миллион ажыг тонна хөвениң алыр хээп сорун киринишкинит ажылдаан турар.

КУСТАНАЙНЫН ТАРААЖЫЛАРЫНДА

КУСТАНАЙ. Областың кедээ ажыл-ишчилери тараа культураларның дужут ажаалдазын улам калбартыпшаан. Бистырылгаже улуг кичээнгейни үлегерлиг турар Колхозтарның болгаш совхозтарның шаннары база тараа хүнээн алыр будурүлгелер хүнүүс болгаш дүне-даа сөөлээ чок ажылдаар графикче шилгээн.

Чаа дужуттуг тараазын сөөртүрүп башкарар оперативтиг төптерни областың колхозтарында болгаш совхозтарында тургускан чорук автомашиналарны, технологтуг дериг-херекселдерни болгаш б. дүүрүүчүдүт ажылдаар арганы берип турар.

300 МУН ГЕКТАРДАН АЖААП АЛЫР

КРАСНОДАР. Крайның ажыл-агыйлары бо чылын 300 мун гектар шеңге тарымал тиргиттүг чаагай дужуттуг эстүргеп. Үнүш үзүн баар ол үнелиг культураның гектардан 28—30 центнер дужудуп Утть-Лабинск, Кавказ болгаш Выселковски районнарның ажыл-агыйлары ажаан ап турар.

Индустриалдыг технологияны өзүүлээр тарымал тооруктуг тарылгазын, чайгы ажаалдазын чоруткан болгаш ооп чидирнин болдурбас хээп механизаторлар амгы үеде техниканы ийи эглеп-биле ажыглап турар.

ЧАШТЫРЫЛГАНЫ ДООСКАН

ИЖЕВСК. Күзүн чажар тараа культураларының чаштырылгазын Удмуртиянның тараажылары дооскан. Техниканы улуг отрядтарга болгаш

уредилерге, механизаторлар ундезилээш, күскү чаштырылганы агротехниктиг эң дээре

республиканың болгаш хоорайның шефологтуг өскө-даа албан черлери өөреникчилериниң болгаш

культурлуг дыштанылгазын организастаарымче кичээнгейни четпес уландырып турар.

Кижизидилге ажылында шынгыы четпестер дээш баалга хоорайның Культура болгаш дыштанылга парыгынга белүк аныктарның недергей хүлээп үүлгедиглиг кылганының фактызы дээш СЭКП хооркомунуң бирги секретары эш А. И. Пожидаев, Кызыл хоорхүүскомунуң даргазы эш Ш. Д. Куулар, партия хооркомунуң секретары эш Г. Ш. Монгуш, ВЛКСМ обкомунуң бирги секретары эш О. Х. Хопуя, чырыдышкын министри эш Н. С. Ковгар, культура министри эш А. С. Серен, профтөөредилге эрегелиниң начальниги эш Н. В. Сарбаа оларны партия шүгүмү-биле шыгыы хемчеглеп алган.

Аныктар ортузунда идейполитиктиг болгаш интернационалды кижизидилгеин кавчаар тургускан болгаш ооп ажыктыын ханызы-биле аналитээрин база боттуг дээштиг хемчегларни ап чорударын СЭКП хооркомундан көрүүскомдан, Чырыдышкын министерствозундан, Культура министерствозундан, Профтөөредилге эрегелиндеп СЭКП обкомунуң бюрозу

ТЕРЕЗИННИҢ ШӨЛДЕРИНДЕ

Улуг-Хем районда «Шайырал» совхозтуң Кара-Тал салбырының механизастаттынган звенозу ам бо хүннерде Терезин деп черде мал чеминиң белеткелинде ажылдап турар. Терезинниң тарылга шөлүнге бо чылын нинтизи-биле 1143 га черге мал чеми культураларны тараап.

Ооң иштинде 922 га черге чаңгыс болгаш хой чылдыг сигеннин, 200 гектарга кукурузаны тараан. Механизастаттынган звено 720 тонна сигенни белеткеп планның 680 тонназын белеткеп алган. Ам бо хүннерде кукурузаның ногаан массазының ажаалдазынче кирген.

Мал чеминиң белеткелинде люцерна кезип турар трактористер Маадыр-оол Кавай, Геннадий Доспан, волокушада Найдан-оол Балдан, силосчта трактористер Дадар-оол Кенден, Степан Ламажап олар экн ажылдап, хүн нормазын доктаамал ажыр күүсеп турарлар.

Кукуруза ажаалдазынга 5 силос комбайнары бижыглаттынган. Ол комбайннарның үреликшикинге таваржып турары-биле аваа турары хой. Түскай наладчик кижилерни база тургуспаан. Ам бо хүннерде чүгле 2 комбайн ажылдап турар. Ол звено 1000 тонна силосту салыр планының 400 тоннаазын белеткеп алган.

Звено план ёзугаар бир гектар кукуруза шөлүнден 160 центнер ногаан массаны алыр турган, 140 центнер дужуттуг ап турар.

Шагаан-Арыгның автобудурүлге черинден механик Сергей Чеплаков удурткан 5 автомашиналыг колонна ында дужут ажаан алышкынынын үезинде доктаамал бижыглаттынган, ам ийи неделя ажылдаан. Ол колоннаның чоланачылары комсомолчулар.

— Бистер кукурузаның ногаан массазын чаа Чаа-Хөлде 16 км черде силос оцгарыпка чедирип турар бис. Силос комбайннары үрелири-биле машиналарның аваа турары хой дур. Бо хүн дүштекинин 2 шакка чедир чүгле чаңгыс рейстер кылдывыс. Ынчангаш арай будурукчу чок ажылдап тур бис. Бо черде бензин база чок. Эрги Чаа-Хөлдеп, 17 км черден барып бензин кудуп алыр улус-тур бис. Ынаар чоруурга база хой үе чарыгдаттынар-дыр. Маңаа чок-ла болза, бир турум бензовозтан бижыглаар болза экн — деп олар хомудап чугаалаар болдулар.

Терезин дээрге шаалдап баар улут тарылга шөлү. Соолгу чылдарда ол шөлдүг-тээ ышкаш Алдыы-Шынаа сүт-бараан фермазының ишчилери 68, суурда школа коллективи 20, № 6 автоколоннаның чоланачылары 10 тонна сигенни белеткээн.

Суурнуң чурттакчылары 100 тонна сигенни белеткээри көрдүнгеп. Херек кырында олар онаалданы 120 хуу чедиргеп.

Ам бо хүннерде механизастаттынган бригада, тус-тус коллективтер мал чеминиң белеткелин уламчылавышаан.

А. ДАҢГАА.

ШУПТУ ХААРА ТУТТУНГАН

Ол бирги беш чылдың ийи-ги чылының июнь айдан эгелеп чаъс удаа-дараа чагганыдан Улуг-Хемниң ортулуктарында сигенниң үнгени мурнуку чылдардан дээре болган. Ол сигенни чогуур үезинде бүгү малга четчир кылдыр белеткеп алырынга «Улуг-Хая» совхозтуң Хайыракан салбырының ишчилери организастыг киргеп. Салбырда Тыва АССР-ниң алдарлыг механизатору Михаил Малбык-оол удурткан механизастаттынган бригада—мал чеми белеткечилериниң арасында эң кол күш. Олар сезоп иштинде сиген болгаш саванны 1840 тоннаны белеткээр планныг.

Амгы хүннерге чедир ук бригада 800 ажыг тонна эки шынарлыг сигенни белеткээп, шиптиниң малынга курлавырлап алган. Бригаданың ишчилериниң арасында сиген кестирикчилери Самбала, Анна Орустааннар, сараат салыкчызы Геннадий Кызыл-оол, белдүрүкчүлер Андрей Анакай, Кызыл-оол Мижит-Доржу болгаш өскелер-даа ылыманган ажылдап, хүн нормазын доктаамал 105—110 хуудан кудулаттайн турарын бригадир Михаил Малбык-оол сеткилинден ханып мактады.

Салбырда чаңгыс механизастаттынган бригада шупту малга четчир санныг чемни белеткеп шыдаазы билдингир болгай. Ынчангаш Хаймаканның Совели, салбырның удурткулары немелде күштү тып, опу хаара тударын чугулаган көрген. Тус-тус коллективтерге, организацияларга даалгаларны бергилээн. Чижээ, Эрикимде хойжу бригада 300 тонна сиген белеткээр планныг тургаш, ук онаалдазын 365 тонна кылдыр күүсеткеп. Малчыннар Дадай-оол Сереэдар—28, Кызыл-оол Иргит—27 тоннаны белеткеп ап, кадарган малынга четчир санныг чем курлавырларын тургузуп алган.

Хайыраканда тоолай ферманың ишчилери 100 тонна сигенни белеткээр планын 71 тоннага күүсеткени мактанчыг. Ол ышкаш Алдыы-Шынаа сүт-бараан фермазының ишчилери 68, суурда школа коллективи 20, № 6 автоколоннаның чоланачылары 10 тонна сигенни белеткээп.

Суурнуң чурттакчылары 100 тонна сигенни белеткээри көрдүнгеп. Херек кырында олар онаалданы 120 хуу чедиргеп.

Ам бо хүннерде механизастаттынган бригада, тус-тус коллективтер мал чеминиң белеткелин уламчылавышаан.

А. ДАҢГАА.

КЫЗЫЛЧЫЛАРНЫҢ ДУЗАЗЫ

Сентябрьның эгезинге чедир Кызылдың үлетпүр будурүлгелери болгаш албан организацияларга шефтеп турар совхозтарынга 2082 тонна сигенни белеткеп берген. Ол болза бердинген онаалданың 82,2 хуузу. Августуң сөөлгү неделязында кызылчылар 344 тонна сигенни совхозтерга хүлээдип берген.

Сөөлгү үеде Сельхозтехниканүүскомунуң ажакчылаачылары эки ажылдаан. Кызыл районнуң «Х Улуг хурал» совхозка 140 тонна сигенни олар белеткеп берген, онаалдадан беш тоннаны ажыр кылган. Тываның электри четкилериниң коллективи «Кара-Хаак» совхозта 31 тонна сигенни хүлээткен. Автосептелге заводунуң, «Тыва тудуг» трестиң, чер ажылдарны кылыр тудуг эргелелиниң ажыл-ишчилери боттарының шефтеп турар совхозтарынга сиген белеткеп бээр даалгаларын күүсеткеп.

Шагаалдаа тейлиг-сталдың чемдик коллективтери берилиген даалгаларны күүсеткээр, ам-даа 400 хире тонна сигенни кызылчылар белеткеп бээр хүлээгелиг. Ооң белеткелин дүрегедир хемчегларын хамаарышкан будурулгелер комплизациялар алыр ужурлуг.

СЭКП обкомунда

Бо чылдың сентябрь 4-те Кызыл хоорайның Культура болгаш дыштанылга парыгынга белүк аныктарның үүлгеткени келергей хүлээп чоруктуг фактызын СЭКП обкомунуң бюрозу чугаалашкан болгаш шынгыы принципиалдылы-биле көрген. Аныктар ортузунга кижизидилге ажылдың, көрүм-турум үреэшкинперн биле демиселди хоорайның чамдык [illegible] училишелеринде, ортуматболгаш дээди өөредилге черлеринде, күш ажылчы коллективтеринде четпес чорудуп турарының түңнелинде чамдык аныык кижилерниң хүлээгенни [illegible] болдунган.

Чамдык партия, профэвилел комсомол организацияларды, будурүлгелерниң болгаш организацияларның, школаларның, училишелерниң болгаш өөредилге черлерниң удурткулары аныктар-биле кижизидилге ажылдың багай чорудуп турарын-биле партияның хоорнону, ооң бюрозу, улус депутаттарының хоорай Совединин күүскому эптеминп, чамдык аныык кижилерниң талазындан хей-ниитизиниң көрүм-турумун үреэшкинин четпестерни эдер талазы-биле дарый хемчегларни алыы негеттинип турар.

ВЛКСМ обкому, Культура министерствозу, Чырыдышкын министерствозу, Профтөөредилге эрегелиги, Күш-культура болгаш спорт талазы-биле комитет, республиканың болгаш хоорайның шефологтуг өскө-даа албан черлери өөреникчилериниң болгаш [illegible] культурлуг дыштанылгазын организастаарымче кичээнгейни четпес уландырып турар.

Кижизидилге ажылында шынгыы четпестер дээш баалга хоорайның Культура болгаш дыштанылга парыгынга белүк аныктарның недергей хүлээп үүлгедиглиг кылганының фактызы дээш СЭКП хооркомунуң бирги секретары эш А. И. Пожидаев, Кызыл хоорхүүскомунуң даргазы эш Ш. Д. Куулар, партия хооркомунуң секретары эш Г. Ш. Монгуш, ВЛКСМ обкомунуң бирги секретары эш О. Х. Хопуя, чырыдышкын министри эш Н. С. Ковгар, культура министри эш А. С. Серен, профтөөредилге эрегелиниң начальниги эш Н. В. Сарбаа оларны партия шүгүмү-биле шыгыы хемчеглеп алган.

Аныктар ортузунда идейполитиктиг болгаш интернационалды кижизидилгеин кавчаар тургускан болгаш ооп ажыктыын ханызы-биле аналитээрин база боттуг дээштиг хемчегларни ап чорударын СЭКП хооркомундан көрүүскомдан, Чырыдышкын министерствозундан, Культура министерствозундан, Профтөөредилге эрегелиндеп СЭКП обкомунуң бюрозу

Идеология ажылының практиказындан

УЛАМ ДЭЭШТИГ БОЛДУРАР

СЭКП ТК-ның айтымышкынынарынга, СЭКП Тыва обкомунуң бюроозунуң докладынга дүшүтүр СЭКП Кам-Хем райкому сеөлгү чылдарда күш-ажылты коллективтерге болган чоңнуң чүрттеп турар черлеринге удуртуучу ажылдакчыларның политиктиг илетхелдерин докладнал организастаар талазы-биле чамдык ажылдарны ылгып чоруткан.

СЭКП райкомунда партия Кам-Хем райкомунуң бирги секретары В. А. Бакуниге удуртқан илетхелчилер болүү докладнал ажылдап турар. Оон составында СЭКП райкомунуң секретарылары, бюро ажыкшыннер, кылдыс эрткелчилер, совет, профсоюзтар, комсомол чамдык ажыл-агый организацияларының удуртуучулары — шупту 32 кижи киргеп.

Чаңгыс аай политхүүнүң эртенгилеринге болган эртиреринге илетхелчилер, лекторлар, пропагандистер, политинформаторлар шилеп-лигир киргеп турарлар. Политхүүнүң темазынга СЭКП ТК-ның Пленумнарының, СЦРЗ-нин, ЛКСМ-нин, Тыва АССР-нин Дээди Советининг сессияларының материалдары болган шеле-даа түгүлге документтиерни ниитеп турар.

Партия райкомунуң пропаганда болган агитация кылдыын СЭКП Тыва обкомунуң берип турар тематиказы, суомоля дүүлээр түс черинің байдалынга дүшүтүр илетхелдерни болгаш политинформаторларны, пропагандистерни, лекторларны бөлүктеп берип турар. Политхүүнүң саныында оон эртер мурнуу чарыында илетхелчилерниң туралларын эртиргеп чаңчыл аныртеп. Оларга дүүл кылыр санныр, фактылардың үлегі хемчеглер болгаш политиктиг илетхелдерни бөлүктеп берип турар.

Чаңчыл болган чурум бүүгеар политхүүн эртиреринин бетинде бир хүн эрте илетхелчилер, лекторлар, ескө-даа актив күш-ажылчы коллективтерже үнүүлээш, будүүргеде, ажыл-агыйда планның онаалдаларының күүсетиинин турарын, күш-ажылдың сагыыга-чурумунуң, амыдыралхандырылганың байдалы-биле баш удур тавыжын алыр болган чамдык фактыларны илетхелдериниң ажылаар апаргеп. Эзеп хей партия организацияларының дыңнакчыларның сагып айтырыгторын, санал-онаалдарын, сүмелерин анализтеп, өөреним чедиг, ол тараа-биле төлдергей хемчеглерни алырыбиле хамаарыжыр организацияларга ажыл будүүргүге черлеринче киирип турар болгаш күүселдээш хынап турар.

Коллектив-биле эки харылзаалыг, кижилер-биле ажылдап билир, чоңнуң санал-онаалдыга ынчаннгейлис, ажылдың стилі янчаар чүрүмчаан удуртукчулар бар. Шак ындыг ажылдың стилін алган, идеология ажыламның бө чүгүлә практиказын үзелеп болган ажыглап билир удуртукчуларга «Совет Тыва» совхозтуң директору С. Д. Седен-оол, ыяш ажыл-агый черинин директору Ю. А. Кривошев, райпо баштар черинин даргазы Г. П. Попов, райдөзгүүр комбинатының директору Н. Т. Шилеп, Сарыг-Септе № 2 ортумак школаның директору С. М. Доспай болган өскелер-даа хамаарыжыр. Олар политхүүнерни эрттиреринге илешкейлиг киржип, кижилерниң айтырыгларынга, дилегларынге дыңнангыр болуп, ой-санаага эң тарымны бээрин ооредилиг турарлар.

Политхүүнерни СЭКП-ниң XXV съездизи аттыг, «Совет Тыва», «Енисей» совхозтарының, оруң сөөлгө-оруң үлегдүүнүң, райониуң № 508 номер черүүр мотоколастаттынган илетхелчилериниң партия организацияларының секретарылары организастыг эрттирип турарлар.

Партия райкомунуң пропаганда болган агитация кылдызынде чаңгыс аай политхүүнерин дүүлүгеавың эң чүүлдерден аңгыда четнестер ам-даа бар болган оны чайлаар болуурунуң аргалары СЭКП райкомунда бар. «Идеология, политика-кижизидиглиг ажылды улам шаа эжиктер дугайында» СЭКП ТК-ның докладчының негелделеринге дүүштүр ажылдаар талазы-биле ам-даа хөйнү кылыры негеттинип турар. Чамдык илетхелчилер чүге болеткен алган материалдарыбиле кызыгаарлаттынын каар, түс черинің амыдыралы-биле ханы холбаштырбас, дыңнакчыларның сагыш-сеткилин кодуруп, доктадырбас, айтырыгларга чогуур харылзаа берип шиглеавас, илетхелдериниң хамаарганчыг кылырының фактылары бар.

«Улуг Октябрь», «Бүрен» совхозтарының, № 4 КМК-ның, харылзаа белдирииниң күшенилеты коллективтериниң улуг удуртукчуларга дамчыдып берип турар.

Эртинек чыл-биле доңзооргө, политхүүнерде эрттиргеп хемчеглерниң сөөлгү үлөзи ескиннй харылзаада чамдык санныр бадыткаар: 1981 чылдо шупту 531 хемчеглер эрттиргеп болза, бо чылдың чүгле чеди айларында 644 хемчеглер болган, эрткен чылын 371 илетхел кылган. бо чылдың чеди айларында 528 четпеп.

Политхүүнерге бүлүктелгеп дарыгг сөөлгө айтырыгларын, дилегларын үнелиг-черелиг, ыяш кружоктарының черелиг, ыяш кружоктарының СЭКП райкомунуң хемчеглериниң ажылаар.

Эртинек политхүүнерге Сарыг-Сепке шайбалыг хоккей ойнаар шөлүү тударын, чамдык иудумчуларга кудуктарны кылырын, хлебтиң быжыгаар шыпаарын эрттиргеп кудуктарны кылган, хоккей дугуру турлуган хөй бөлүк-черлиг ышкыры ажыктаан.

Чаңгыс аай политхүүнерниң эртиреринде, организастаарында чамдык чедип алдынган эки түүлдерден аңгыда четнестер ам-даа бар болган оны чайлаар болуурунуң аргалары СЭКП райкомунда бар. «Идеология, политика-кижизидиглиг ажылды улам шаа эжиктер дугайында» СЭКП ТК-ның докладчының негелделеринге дүүштүр ажылдаар талазы-биле ам-даа хөйнү кылыры негеттинип турар. Чамдык илетхелчилер түүлө бөлеткен алган материалдарыбиле кызыгаарлаттынын каар, түс черинің амыдыралы-биле ханы холбаштырбас, дыңнакчыларның сагыш-сеткилин кодуруп, доктадырбас, айтырыгларга чогуур харылзаа берип шиглеавас, илетхелдериниң хамаарганчыг кылырының фактылары бар.

«Улуг Октябрь», «Бүрен», «Улуг Октябрь» совхозтарының партхомпарлары хамаарыжыр.

СЭКП райкому, оон киллистери идеология ажылының практиказында чедип алган ажыгларын улам байыдып, шыырлаптырып, илетхелдериниң четнестерин чайладыр дээш хөйнүтүг ажылдарны чорудар ышаар.

Д. БИДАП,
СЭКП обкомунуң лектору.

Ажыл-агый механизмин сайзыраңгайжыдар

ЭКИ ШЫНАРЛЫГ ДУЖААР

«Планнаашкынны инженердер болгаш будүүргүлевин аппаратының база аппаратының шынарын экинжидериниң ажыл-агый механизминиң кадарын ыңгыларың дүүйында» СЭКП ТК-ның болган ССЗЗ-нин Министрлер Чөвүлелининң докладында амыдыралга бөтүүлүмүр талазыбиле хемчеглерни бо бөш чылдың эгезинде ажылдан кылган болгаш оны ажылдан киирелеңнер талазыбиле ажыглаар черинде чүгле ажыл-агыйлар, ынчангаш ажыл-агыйларның чедиг-чөрүмүнүң

БАМ—АМГЫ ҮЕНИҢ УЛУГ ТУДУУ

СЭКП ТК-ның «Совет Социалистиг Республикалар Эвелдиинин турустуунгандыдан бээр 60 чыл оюнуң дугайында» докладында «Совет республикаларның улам ынай кожуралдуушкунүнге Сибирьиин, Ыраккы Чоон чүктүн болгаш Соңгу чүктүн, БАМ зоназының одалга-энергия база чыг-от кураавырларын шинчилеп алыры, Кара эвес хөрээнүнүг зонаны хогжүдери дээш ышкаш инити-авилел ужурдуалыг улус ажыл-агый улуг сорулгаларын шинитирлээри дээш улуг черге-биле дузалап турар. Оны боттандырарынга бүгү республикаларның ажылчы чоннарының демнештеп нүжениишкиннери, оларның материалдыг болгаш күшажылчы курлавырларын ылап-ейлиг мобилизастаары ергежок чугула» деп айтыкан.

Ында холбаштыр БАМ-ны бүгү чүрт түдүп турар деп чугаалаар апаар. БАМ—амгы үениң улуг түдүү. Ында авиадвигатель болгаш автономдуг республикаларның, түрттүн улус, биле хөрөйлөрүнүң үлүстарының технологиязының будуулбас шайгылы, интернационалчы харакгери сиилип-ишкеп.

Амгы үеде бисте ашы-аңы участоктарда 63 шаңнаның улустарының төлөөлери ажылдап турар.

Дөзүлеңнелер солчулгалы, хогаалчылар, артистер-биле база бистиң болгаш оон-даа еске республикаларның, хөрөйлөрүнүң аалдарының ажылчын-биле уушкылаалдар, литературатар болгаш уран чүүл шеделелдери интернационалчы харилцаа-биле ажыл-агыйында ажылдаарының кол хевирлерин ашарган.

Бисте, БАМ-ның Бурят участогунда, оң талазы-биле хөй ажылдар ыыдынып турар. Мээң бригадамны көрөөл. 33 кежигүнүүт интернационалчы бригада, Сорулгавыс—Бурят участокка рельстер салыры. Бо чылын 146 километр рельс-пилеп садыр планныг бис. Бежен хуувус коммунистер. Партийжи болүк—коллективтиң ээзэ. Коммунистер арасында ийи агитатор, ийи политинформатор, пропагандист, дөрт делегатчыны, хана солуун редактору бар. Коллективтиң хөй-ниити, массалыг көжүүлэрин, ыдыл-ажылчы челинишкиннериниң хана солунга докладамал чырыдып турар бис.

Дугуй кырында чүрттээн турар болгаш турум чүрттээн, культура-массалыг ажылдарга киржип турар черинистеп ыраа бар-ла чыдар бис. Ынчалза-даа ажыг-көжүүлэлдээвыс агымы соксаа дивес. «Аныяк Гвардиа» аттыг улус-чу театрмаысты Анатолий Байков улүртүп, шуптуузуну ырап чүүлче хаара туткан. Түргүстүүнүн келген үеэнээп бээр оң бөлүк шинии болетпеп, чонга бараалгакан бис.

Бог-бодууска дузалажырыыс база ритуальдыг амыдыралывыс чарылбас кезээ. Ону иланчыл социалистиг чарыштан көрүп болур. Эртекел чылын «Ажылчын эстафета» деп приштиптиң эгелекчилери боон, бо чылын ону «Ажылчын эстафетага—ажылчын деткимчее» киллыр уламчылап турар бис. Ынчангаш СЭПЧ-ниң түргүстүүнүнүң 60 чыл оюнуң хүнүнде башгайгы поездинн Муякан станциияга уткуп алыр сорулгалыг бис.

Кылган оруувустуң километр бүрүзү бистиң эчис-сөрүлгавыска чоокшуладып орар. Кылып эрткен 260 километр оруувус түгле амыдырал далайынче эвес, а тайга-сын аразында суурларда чүрттээн турарларның чүрөктеринче оруй-тур. БАМ оң түгле рельстер эвес, БАМ — ол даарге чаа хоорайлар, оңзагай кижилер-дир, ол Совгу Бурятияда чаартынган черлир. Тудугжулар Кумора. Уоян, Холодное деп эвенк суурлар-биле сырый харылзаалыг. Ол харылзаа бистиң Төрээн чүрттүүстүүн бүгү-ле улустарының бүзүлбас найыралының чырыткыланчак хөреңгэ-ли. Биске дашпыкыдан болгаш чүрт иштинден адалчылар үзүлбес. Оларны тудугжуп түгле калбак сайзырады эвес, кижилериин чоокшулуучу ажыл-херектеринге сонуургадып турар. Ындыг улуг тудугжуп киржикчиван болур аас-кежиктиг болганывыс дээш чоргаарланыр бис. Оң дээш төрээн партияга, Ленинчи комсомолга четтирдинис. Бригадам мурнундан бүзүредирим болгаа. Төрээн чүрттүүстүүн ийи-лейлиг чылында алган хүлээлгевис күүседеккинивис хереченан болур.

А. БОНДАРЬ,
«Нижнеангарэктрастрой» трестиң ТМП-581-ниң бригадири, СЭКП Бурят обкомунуң кежигүнү.

Бистиң черивис Украинаның Совет Социалистиг күрүнелиинин литературатар болгаш уран чүүл шеделелдери интернационалчы харилцаа-биле ажыл-агыйында ажылдаарының кол хевирлерин ашарган.

Бисте, БАМ-ның Бурят участогунда, оң талазы-биле хөй ажылдар ыыдынып турар. Мээң бригадамны көрөөл. 33 кежигүнүүт интернационалчы бригада, Сорулгавыс—Бурят участокка рельстер салыры. Бо чылын 146 километр рельс-пилеп садыр планныг бис. Бежен хуувус коммунистер. Партийжи болүк—коллективтиң ээзэ. Коммунистер арасында ийи агитатор, ийи политинформатор, пропагандист, дөрт делегатчыны, хана солуун редактору бар. Коллективтиң хөй-ниити, массалыг көжүүлэрин, ыдыл-ажылчы челинишкиннериниң, хана солунга докладамал чырыдып турар бис.

Дугуй кырында чүрттээн турар болгаш турум чүрттээн, культура-массалыг ажылдарга киржип турар черинистеп ыраа бар-ла чыдар бис. Ынчалза-даа ажыг-көжүүлэлдээвыс агымы соксаа дивес. «Аныяк Гвардиа» аттыг улус-чу театрмаысты Анатолий Байков улүртүп, шуптуузуну ырап чүүлче хаара туткан. Түргүстүүнүн келген үеэнээп бээр оң бөлүк шинии болетпеп, чонга бараалгакан бис.

Бог-бодууска дузалажырыыс база ритуальдыг амыдыралывыс чарылбас кезээ. Ону иланчыл социалистиг чарыштан көрүп болур. Эртекел чылын «Ажылчын эстафета» деп приштиптиң эгелекчилери боон, бо чылын ону «Ажылчын эстафетага—ажылчын деткимчее» киллыр уламчылап турар бис. Ынчангаш СЭПЧ-ниң түргүстүүнүнүң 60 чыл оюнуң хүнүнде башгайгы поездинн Муякан станциияга уткуп алыр сорулгалыг бис.

Кылган оруувустуң километр бүрүзү бистиң эчис-сөрүлгавыска чоокшуладып орар. Кылып эрткен 260 километр оруувус түгле амыдырал далайынче эвес, а тайга-сын аразында суурларда чүрттээн турарларның чүрөктеринче оруй-тур. БАМ оң түгле рельстер эвес, БАМ — ол даарге чаа хоорайлар, оңзагай кижилер-дир, ол Совгу Бурятияда чаартынган черлир. Тудугжулар Кумора. Уоян, Холодное деп эвенк суурлар-биле сырый харылзаалыг. Ол харылзаа бистиң Төрээн чүрттүүстүүн бүгү-ле улустарының бүзүлбас найыралының чырыткыланчак хөреңгэ-ли. Биске дашпыкыдан болгаш чүрт иштинден адалчылар үзүлбес. Оларны тудугжуп түгле калбак сайзырады эвес, кижилериин чоокшулуучу ажыл-херектеринге сонуургадып турар. Ындыг улуг тудугжуп киржикчиван болур аас-кежиктиг болганывыс дээш чоргаарланыр бис. Оң дээш төрээн партияга, Ленинчи комсомолга четтирдинис. Бригадам мурнундан бүзүредирим болгаа. Төрээн чүрттүүстүүн ийи-лейлиг чылында алган хүлээлгевис күүседеккинивис хереченан болур.

А. БОНДАРЬ,
«Нижнеангарэктрастрой» трестиң ТМП-581-ниң бригадири, СЭКП Бурят обкомунуң кежигүнү.

ЧАҢГЫЗЫ ХӨЙҮ ДЭЭШ

— Бистиң кыстарның кайызын кээдыг дээрил, шуптузу чаңгыс кижи дег, хөйү чаңгыны дээш чаңгызы хөйү дээш ажылдан, чүрттээп турарлар. Аммырал кластакчылары, алдын холдуг кыстар болур, туралааныңар-биле чугаалажып болур силер—дээш, фабрикада партия организациязының секретары В. И. Брюханова цехче бистерни чалады.

Кызылдың даарандыгы фабриказының даарандыгы цеги. Даарап турары янзыбүрү «ниүг пестер аразында ажылдап орар кыстарның чаражын. Баштарының дүгү хүрең, сарыг, кара сарыг, мырнай ак-даа бар. Оларны чүгле тайга чечээ-ге демейлеп болур. Цехте бригадалар-да хөй. Олар шупту ССРЭ-ниң түргүстүүнүнүң 60 чыл оюн төлегтиг күш-ажылчы белек-биле үтүүр дээш фабрикада калбарган социалистиг чарышта хаара туттунган. Күш-ажылчы хүн үнерп билек, ажылчын бүрүзү бодунун бригадазы дээш, оюн күш-ажылчы намдары дээш ажылдап киришпес.

Бригада бүрүзү интернационалчы. Чижээлээрге, № 2 бригада-дыр. Ында орус, тыва, бүрят кыстар херээженнер кедер чиик платье даарап турар. Бригаданың кежигүннери назы-чаң талазы-биле чажыттар апаа. Даараныкчының баштайгы башкыны чоокта ажедоп комсомолчу кыстар Елизавета Сарыглар, Зинаида Шаптан ышкаш аныяктарда, Зоя Эгилт, Людмила Дартан-оол ышкаш ажылының мастери, загалыныкчылар-даа бар.

Интернационалчы бригада социалистиг чарышка идепкейлиг киржип, август айның планның онаалдазын чедиишкиннии күүседеккен.

ЧУРУКТА: (оң талдан) бригада кежигүннери Л. Дартан-оол, З. Шаптан, З. Эгилт. — К. Сарыглар-оолар хүнде даараан хептериниң шынарын хынап турлар.

В. КАРА-САЛДЫҢ фотозу.

ТАЙБЫҢ ДЭЭШ

БЕРЛИН. (СЭТА). «ГДР-ниң ажылчылары ядролуг даймынны болдурбас дээш» деп комитетти Тайбыңның бүгү-делегей хүнүүнүң будуу-үүнде Берлинге түргүскан.

Ол комитет тайбың дээш ГДР-де калбарган шинчээшкиннииң түдүш кезээ болбушаан, тайбыңны камгалаар болгаш улустарның айыыл чок чорууп бижыглаар дээш демиселге бөттарының үлүүн киирер. Комитеттиң ындыг чаагай ажыл-чорудулгазы социалистиг дең каттыжылгазының күрүнеэн тайбыңга ынак даштыны политиказынга бүрүн дүжүүн түрар деп ол организациянның медегелиивде айытыкан.

Ядролуг даймынны айыылдыг халавын республиканың чонунуң калбак масказынга тайбыңнарының, тайбың дээш, АКШ-тың болгаш НАТО-нуң агрессия политиказынга үлүг демиселге илепкейлиг киржиринче бүгү хамаатыларны киришпээри комитеттиң эң чүгүлө сорулгазы болуп түрар чеп документиде демдеглээн.

Комитеттиң даргазынга Самуэль Рапопорт соңгутканын.

Ном баймрлалы

УЛАН-БАТОР. (СЭТА). Ном баймрлалын Моол Арат Республиканың наймысалынга эрттирген. Улан-Баторкүн хөй муң чүрттакчылары ном баймрлалынга киришкен. Национал болгаш даштыны авторларның чечен чогаалдарын, эртем-техниктиг литератураның чаа номнарын делгээн.

БӨМБУРЗЕКТИН СУДАЛЫ

СЭТА-ның корреспондентилери дыңнадып тур

СОЦИАЛИЗМ ЧҮРТТАРЫНДА

БЕРЛИН. Автомашиналарны хандырар талазы-биле Берлинниң бир будуруле черөөнниң болуктериниң ыяында тургустунган хүн колектогун ажылаар чүүк эвээш эвес экономиктиг ажыыл берип турар. Аныяк чаартыкчы -агелекчилерниң кылып тургусканы ол колектогу будуп чыл иштинде ажылдаар болгаш ол будуруге черин пэнг суг-биле хандырып, мазутту садып алырынга хереглеттинер акша-хөреңгинин кампан алырынга дузалап турар.

ГДР-ниң будуруге черлөөнниң ажыл-дакчыларының болгаш эртемденнериниң ажыынга хүн энергиязын ажылаар чорун улам улуг ужур-дузалыг боон кел чыдар. Олар энергияның чаа-чаа үнелиниерин тывар дээш идепкейлиг ажылдап турар. Бо талазы-биле ажыл эдээн кап чыдлар мурнуунда эгелээн. Ынчап Франкфуртка ындыг эң-не баштайгы энергия хөреөзөли ажылдап эгелээн турган. Ол хүн хөреөлериниң салдары-биле ажылдавышаан, ажыл бассейниң суун чылдырып турган.

Оон соңда эртеп чыдарда хүн колектогары эдээн кап улуг болгаш бичии-даа будуруге черлериниг тыптып келген. Чылыткылыг черлерге погааларны ооскүүрүнге хүн херелиин ажылдары улам-на калбарып турар. Ам бижин түрүткээ бажыңнарның нииг суг-биле хандырыр колектогар ажылдап турар апаргын.

СОФИЯ. Софияның «Средец» дээр заводу подза болдаргай ажыл-агыйынга ажыглаарынга тааржыткан чаа хевирлиг автокранын кылып үнүрүп эгелээн. Ол машина мурнундагы ындыг машиналардан бодунуң кандыгдаа байдалга шимчээр арганнын-биле онгаларын турар. Оон дугуйлары калбак болгонда, машина дең ийиин оюн, ййлепчеп-даа черлер-биле шимтеп чоруур арганыг. Автокранның ооскүүрүп, ыяй-боор сайгарарынга, даралында чемнишкиннерин, бетонну чүдүреринге, дажыглаарынга болгаш өскөдаа ындыг ажылдарны кылырынга ажыглап болур. Техника талазы-биле чаа чүүлдерни шиитеп, ажыглаан черге чаа-лаачының ажылдаарынга таарымчалыг байдалларны тургускан. Чижээ, кабинаны түспей ээлиг ооскүүрүп-биле ажыглаан болганда, даяп-шимээн болгаш сөлгенишкин дыка эвээшкен.

ПРАГА. Салчылариың чех эвилели болдунуп дөрт чүс чыл өйлөлейин демдеглеп турар. Ол массалыг организациянның хүрөөленинде 340 муң кижи бар. Олардың 90 муңу ажылдаар. Ооң дугуйлары калбак болгонда, машина дең ийиин оюн, ййлепчеп-даа черлер-биле шимтеп чоруур аргал

Бөгүн—Бородино тулчуушкунунуң 170 чылы

БҮГҮ РОССИЯ УТПААН

«Бородино тулчуушкуну» деп музей-панораманың ажыттынган хүнүнден бээр юбилейжи—23 миллион көрүкчүү ол тулчуушкунуун 170 чылының мурнуу чарыында ооң ажылдакчылары утпааннар.

1912 чылда, Ада-чурттуң дайынынга тиилелгенин түс чылынга уткуштур, орус чурумчу Франц Рубо орус улустуң эрес-дидим болгаш маадырлыг чоруун алгап-өөрөөр, алдаржыдары-биле «Бородино тулчуушкуну» деп панораманы чураан. Ол узуну 115 болгаш бедии 15 метр дендии улуг чурукту Москвага алды чыл иштинде делеп көргүзнеп. Ооң соонда ук чурукту, турган бажыңы эргилеп, баксыраан болганда, шыгжамырга аппарып каан, түге дээрге ол хире улуг чурукту азып, көргүзериниге тускай бажың херек болган.

Ынчангаш амгы үениң архитектураның ыяыг башкы Ф. А. Рубовуң «Бородино тулчуушкуну» деп панорамазы делеп, азарл-биле 1962 чылда Кутузов проспектизинге тускай туткан. Ол бажың төөгүүг черге фельдмаршал Кутузовтуң Москванын салым-туузун шериг чевулелинге шинчидээнин тараачын Фроловтуң казанаанын чанында туттувган. Ол черден ырак эвеске, Сөгүүрүп даг кырынга, Наполеон ооң бичии-де соонда хоорайның дулгуурлерин дей-де маанап дээр— Амгы Сөгүүрүп дагның солагай талазында, Кутузов проспективизинге дал ортузында, 1812 чылдың Ада-чурт дайынынга тиилелгеге алдар кылыр кайгамчыктыг улустуң чаагай Тиилелге хаалгазы бедий берген турар.

—1812 чылдың июнунда Наполеонның шеригдери Россияның девискээринге шүргүп кирип эгелээн. Орустар болтарындан ажыг күштериниң мыйыгыныңдан аткаарлаар ужурга таварышкан.

Сентябрь 3-те М. И. Кутузовка командылаткан шериг Бородино суурнуң районунче үнүп келген. Полководчу чогум-на ол орта кол тулчуушкуну кылыр деп шийтпирдээн.

Сентябрь 7-ниң эртенинде дайынының аяттык күштери атакалап эгелээн. Ынчалза-даа оттуг өйтүр шаныпкынга тыдашпайн, эмгенмек өдеп болгаш балыглаңган киижилерин каапкаш, кайы-хамаан чок дезирлеңнирээн. Камгалап туруштарынче баштайгы чаза танмайын баргап. «Мээң ыяыгалым бежен тулчуушкуннарның иштинден Москва чоогунга тулчуушкун үезинде эң-не эрес-дидим чорук кылдыңза-даа, эң бичии чедимишкин чедип алдынган...—деп, сөңгүтпирдээр Наполеон чугаалаан.—Орустар тиилеттирбес деп аладыр эргени чедип алганнар». Ол тулчуушкун дайын чорудулгазынга эргилдеп болдурун. Россияже наполеончу шаан халлашкынның бууран дужерин баш удур сагыпдырган.

Бородино тулчуушкуну бистиң чурттуң улуттарының хоглаалыг девискээринге төөгүзүнге ооң эң чайынналчак арыннарының бирээзи боон киргеп. Кайгамчыктыг эрес-маадырлыг орус дайынчыларның ол алдарлыг чедишкинин дараатының салгалдарынга Төрээн чурттуң мурнуңга хүлээлгеин патриотчу ёзу-биле күүседиринде сорук киирикчи үдегер-чижээ болган.

Ада-чурттуң Улуг дайынының кадыг-дошкун чылдарында совет киижилер боттарының бурунгуларының дайынчы алдарын улам улгатырган. 1941 чылдың күзүнүнде камгалалдың Можайск шугумунуң эртикеи турганы Бородино шөлүнде дыка хөй совет кезектер болгаш каттыжышкыннар немец-фашистиг эжелекчилерге улур маадырлыы-биле тулчуп турган. Амгы үеде Бородино шөлүнде 1812 чылдың Ада-чурт дайынының маадырларынга тураскаалдар-биле шөлүн 1941-1945 чылдарның Ада-чурттуң дайынының маадырларынга тураскаалдар бистиң улустуң алдарлыг төөгүдүг чаңчылдарының салгаашкынының тодаргай херечизи кылдыр кестүп турар.

— «Бородино тулчуушкуну» деп музей-панорамада Бородино тулчуушкунунуң 170 чылынга болгаш панораманы чураанының 70 чылынга хоглаштырган чаа делгелге боон ажыттынган —деп, ооң директору, РСФСР-ниң культураның алдарлыг ажылдакчызы, чалчаалганга генерал-майор Николай Андреевич Колесов чугаалаан.—Делгелгеде ол үениң чаа-чаа документилери, портреттер, оларның-биле кады Ф. Рубонуң ховар дээн портреди база бар.

О. МОСКОВСКИЙ,
СЭТА-ның корр.

Москва.

МОСКВА. «Бородино тулчуушкуну» деп музей-панорамаже кирер эжик чаны. Оң талазында—улуг орус полководчу М. И. Кутузовка тураскаал.

В. СОБОЛЕВТИҢ фотозу. СЭТА-ның фотохрониказы.

ТООЛЧУРГУ ТОЖУ ЧЕРИМ

** Орук демдеглелинден **

(Төнчүүт. Эгези № 208 «Шында»).

...Бистиң муриувуска «Тоора-Хем» совхозтуң девискээри чаттыла берген. Адыр-Кежиг суурга келирииске совхоз директору Валентин Чамыяновия Куулар, партком секретары Владимир Андреевич Либаржы, чөдөө Совет күүсекомунуң даргазы Кушкаш Балганович Кол, Культура бажыңының директору Татьяна Сергеевна Энчейбеп чылы-биле уткуп, бистиң совхозтуң ажыл-ижи-биле, чопуң амыдырал-чуртталгазы-биле таныштырган болгаш баар черлериивисти айтып берген.

«Базарга көк, пактаарга — аржаана», магалыт-ла оран-дыр дам бо. Шак мындыг черге, ыяыгыя бо чылын, мал чемя четче бөлөткөп алдык, ыштыны соогунда мал чудадып, аштедыр болза, ол дээрге, уугледи эвес чүве бе? Кайнаарда баарга, кайы-даа оруктап хаптарга, сүстүүгүн чыдар чалдарда кескен сигеннип, турускап сараттарның чыды каяы ырактап-на киижини айызап келир болду. Ыяангыя Сайлыг-Хөлдүң делгемнинде кызыл-тас, сула кестиргек, ону силостаан механизаторларның ажыл-ижинде чаңчыжыл канчаар. Леонид Борандаевич «Тожуңуң ховузу кайы хире-дир, көрүнер, алаарга нар!» дээш, шүлүктей каапты:

Чаарттынган Тожу чуртта
Сайлыг-Хөлдүң чараш-казы—
Бойдус, агаар, чырык хүнү
— Моорланар! — деп чалап чыдар...

САЙЛЫГ-ХӨЛДҮҢ ховузу турлаа. Алды метр хаяы, үжен метр узун дурттуг хаяы оңгарда силос салган, ону тырай бастыртып металлиатерларның ажыл-ижи-биле тепчиштиыс.

— Амдыызында «Май Бирии» совхозка аштырып турар болдур бис ийин—деп, Валентин Чамыяновия мал чемин кудуп турар.— Чоорту четкеш, эртер сорулгалыг бис.

— Ам мында каш тонна силос салдынганыл?—деп, Алексей Арапчор айтыра-дыр.

— Муң тонна ажыл турар, шээде сулавың үнгенин, ооң чаагайын бодунар көрдүүлер. Ону төдү кезип, ажаар болза, чалза сөңгүшпес ийин—деп. Куулар харылзалы.— Артыяыр дерииге, кедайларже сөөртүр бис...

Поповкаяр-биле чыдыктарың Хаас сүт-бараан фермазының чанында. Ол Кужурлуг-Хөлдүң кедээнинде, аъргалыг тейлер арасында кылдынган. Долгандыр черимнеп каан, чангыс ажыл-ижи-биле бажыңнар. Анаа-миие бээрге, арыг-силиин түге дешпээр! Бутка илдиягер чангыс калбак чарты, каракка өйдүгер кандыг-бир бок чок. Бажыңнарының иштин, ооң каас-чаражын киижи чугаалаан дээш хөрү чок. Шынап-ла чеже райииар иезип, чандыг фермалар кербедим дээр, шак мындыг фермаже кайнаа дээш таварышпаан мен. Инек саар, сүт тыртыпар черн — онзала! Маңаа ооскө районнарның ферма ажыдакчыларын чалап экнеп, дружуга солуштырар болза дээрээнге киижи четтикпес. Ёзулут-ла культурлуг амыдырал деп чүве ол шыкажыл. Хостуг шкапта ойнаар шилү, ооң-конперт көөр кызыл-булуңу база бар.

— Ажылдаарынга болгаш чурттаарынга амыдырал таварымчалыг болгаш эки тургустунган болурга, сагыш ажык, хол туттунгур болур чүве-дир —деп, ферма аргелекчизи Мария Яндаевна Пиринней чоргаарал-биле чугаалаар болду.

Погаан-Хөлдүң аржаан суун ижии, киижини чайгаар-ла соруп киирө бээр малгажынга чиидедии, ат-сургалыг Азас холдуң арыг ягаарын тынып, алдын хүнүнге деңеленип, чылбай суунга эштии алган соонда, Адыр-Кежиг суурнуң долгеи Культура бажыңының болган ужураашылга болган чугаалажышкынынар солун болган ажыктыг болган.

В. Ч. КУУЛАР: Аныяктарны мал ажыдыкче ынаар тулар чорук— бистиң кол-ла сорулгавыс ол болдур ийин.

А. Д. АРАПЧОР: Ынчан иелярге, кедиизии алырга, сагыжынын ном-ла даяныр күжүнер — школа ышкажыл?

В. Ч. КУУЛАР: Ынчанмайн канчаар ийик. Совхоз биле школа бо талазы-биле кедиизии бодап, чангыс киижи дег, сагыш-сөңгүлээ ыяыгыя аныядаар ужурлуг. Эң ыяангыя бергедээчилериниң бичиизиндеп тура-ла мал, ыяангыя ыяы ажыдыныже, сонуургалыг хаптыкпыдар. ооң чажыттарын оларга биликтиреря-биле хоочун инжинер-биле ужуражылгаларны удаа-дараа чорудар. Чайгы үелерде оларны инжинерже чорудуп, малта ыяакшылын хайыктырар, төрээн черинин ыаас-чараш ураң бойдузу-биле таныштырар.

О. СУВАКПИТ.

ҮШ ХАРЛЫЫНДА-ЛА

Аныяк ада-не Светлана биле Демир-оол Хертектерниң уруглары үш. Оларның улуу Айлаң ам 5 харлыг. Ол уруг үш хар ажыл турган-ла үүжүктерин сопуургап, шиңгээдин апкан. Аңаа сөстерип, домактарны адап бээрге, саазынга бижиттер турган.

Ол ам шуут номчуур, бижиир, 2—3 класстың өөренникчилериниден дудак чок. Айлаңга ада-иези, азы кым-даа үүжүктер айтып, дузаалашпаан, боду-ла улуг сонуургалдыг, ыяыгыяак болган.

Айлаң ыидыг бичиизинден номчуур, бижиир-дир дээш чугаалы дыцнаап, Кур-Чер суурнуң школазының башкыларының чамдыктарындан аңаа домактар бижидип, номчудуп бүзүрээнвер-даа бар. Чаа беш харлаан Айлаң алиезинден өөренир мен дээш өөрешкилээр. Ыидыг кайгамчык уруг болган-дыр.

С. МОНГУШ-ООЛ.

Кызыл район.

Эрээн шөнар калбак эзим
Эриктерин хаамылаан —
Эриг моңгун илчирбезиг
Змниг армаан агып
кирген—
Артыш, чойган чыды долган
Алдын хээлиг Ногаан-Хөлду.

Эртине байлаан хойлап алгаш,
Элдеп чараш хүлүмзүрээн —
Торгу-шөнар балын-байлаң
Дола берген чемнеп турар —
Сыыннар, буурлар турлаа
болган
Шынап чараш Ногаан-Хөлду.

«ЧҮС ХАР— КЫРААНЫ ЭВЕС-ТИР»

Фрунзе кудумчуунда бир бажыңга почтачы чедип келген. Ооң соонда кожаалары ыяаар чыглып турун берген. «Байырлалың-биле, Мария Иосифовна!»—дишкеннер. «Мону байырлал деппе. Чүс хар—кыраяны ол эвес мышкажил...» деп, чолдаксымаар, арнында сыгыларлыг, шоваа карактарлыг херээжен баштактаның харылаан.

Сибирьде суур Боготолдан ырак эвеске, хөй уругдуг өг-бүлеге таптыг-ла чүс чыл мурнунда Маша Тарутина төрүттүнген. Ооң сонгалар-да Мария Иосифовнаның амыдыралы ооң чүрээнге эргим төрээн чердери-биле холбашкан. Ол маңаа «Чалбыыш» деп баштайгы колхозка кирген, чоок киижилерин моон фронтуже үдээп. Дайын соолуунуң берге чылдарында чедп уругларын база маңаа өстүрген.

Мария Иосифовна ам-даа холу куруг орбас. Ол аажок сергек. Аңаа бажыңында олурда таваржыры берге: чамдыкта уругларының ажыл-агыйынга дузалажып чорупгар азы огородун аштай берген ийикпе, кады чүве аргыыр дээш коожаларынче чорупкан болур...

Боготол Транссибирь магистралында улетпуруг улуг хоорай апарган. Хоорайның эң улуг пазылыг киижизинниң ийилейин демдеглээр дээш дыка хөй киижи чыылган. Ынчангаш ооң болган тамдайларының чамдыкыыны бажыңга иштинге салыр апарган. Ол черле билдингир-дир: Мария Иосифовна Тарутинаның чүгле уругларының уругларының бээнин 24, а оларның уругларының ажы-төлү 38 киижи-дир.

Ю. ЮДИН.

Красноярск край.

СЕНТЯБРЬ 7-ДЕН 9-КА ЧЕДИР ТЕЛЕВИДЕНИЕ

СЕНТЯБРЬ 7-ДЕ

МОСКВАДАН

БИРГИ ПРОГРАММА

8.00 — «Үе». Информастыг программа. 8.40 — Эртенги сула шимчээшкин. 8.55—«Дайын болгаш тайбың». Уран-чечен фильм. 1-ги сериялы. «Андрей Болконский». 11.15 — Медээлер. 11.20—14.15 — Чапсар. 14.15 — Медээлер. 14.35 «Бразилиялар». Документалдыг телефильм. 15.40 — Поэзия. Пабло Неруда. 16.30 — Экономика камналгадыг болур үжүрлүг. «Нефтехимиктиң» дузаалал ажылагайының дугайында. 17.05— Европаның хоорайның (Грузия ССР) ыры болгаш танцы ансамблиниң концерти. 17.05— Аныяктарның адрестери. 18.05 — Дээштиг пропагандының деиичи планы.

КЫЗЫЛДАН

18.30 — Телемедээлер.

МОСКВАДАН

18.45 — Бөгүн делегейде. 19.00 — Даштыкы чогаалчыларга сес. Дамчыдылгага И. Стоун, С. Термел (АКШ), Т. Курода (Япония) олар кирижир. 19.25 — «Дайын болгаш тайбың». Уран-чечен фильм. 2-ги сериялы. — «Наташа Ростова». 21.00— «Үе». Информастыг программа. 21.35 — Чиик атлетиканга Европа чемпионады. Грепиядан дамчыдылга. 22.05—22.35 — РСФСР-ниң улустуң артизи Г. Васильева ырлаар. Фильм-концерт. Төнгенде—Бөгүн делегейде.

ИЙИГИ ПРОГРАММА

МОСКВАДАН

12.00— Француз дыл. 12.30— Хоойлу билир сең бе? 13.00— В. И. Ленин.— «Партия организациязы болган партийнең литература». 13.20 — Бойдус эртеми. 4-кү класс. Бистиң бөмбүрзээнис — Чер. 13.50 — Башкының хөгжүм кичээли. 1-ги класс. 2-ги дамчыдылга. 14.30 — А. Н. Островскийниң амыдыралы. 1-ги дамчыдылга. 15.40 — «Чогаадылганың бедии». Эртем-тайылбырлыг фильм. 15.50— Медээлер. 16.00 —18.30— Чапсар. 18.30—«Дархан». Документалдыг телефильм

КЫЗЫЛДАН

18.45 — «Сымдаечыгаш», Дамчыдылга. 19.00 — «Азияның төвү». Информация-тайылбырлыг программа. 19.15— Киножурнал. 19.25 — «Хөйнинң амыдыралының экраны». Дамчыдылга. 19.40—Чарлалдар. 19.45—«Культура болгаш амыдырал». Дамчыдылга.

МОСКВАДАН

20.15 — «Тамчыктыг удунар, чаштар!» «Ыябилиг карандаш». 20.30 — «Бодумуңун шүзелимни көрүп тур мен...» Документалдыг телефильм. 21.00 — «Үе». Информастыг программа. 21.35—«Акызы». Уран-чечен фильм.

СЕНТЯБРЬ 8-ГЕ

БИРГИ ПРОГРАММА

МОСКВАДАН

8.00 — «Үе». Информастыг программа. 8.40— Эртенги сула шимчээшкин. 8.55— «Кино аян-чоруктар клубу». 9.55 — «Дайын болгаш тайбың». Уран-чечен фильм. 2-ги сериялы.— «Наташа Ростова» 11.30 — Медээлер. 11.35—14.15 — Чапсар. 14.15— Медээлер 14.35— «38-ки параллель». Документалдыг телефильм. 15.30 — Корей Улус-Демократтыг Республиканың артистериниң конперти. 15.50 — «Горностер харыылаңар!» 16.35— «Бойдустуң чалаганы-биле». Эртем-тайылбырлыг телефильм. 16.50— УССР-ниң бот-тывынгыр «Запорожец» танцы ансамблиниң конперти. 17.20 — «Кижи—чер кырында ээр». Дамчыдылганы «Известия» солуниуң таныш-былакчызы А. З. Ивашенко чорудар.

КЫЗЫЛДАН

18.30 — Телемедээлер.

МОСКВАДАН

18.45 — Бөгүн делегейде. 19.00 — Найыралдыг өг-бүле. 19.30 — Уран-чечен фильм. 3-ну сериялы —«1812 чыл». 21.00— «Үе». Информастыг программа. 21.30 — 22.45— Чиик атлетиканга Европа чемпионады. Грепиядан дамчыдылга. Төнгенде — Бөгүн делегейде. Информастыг үндүрүүге.

ИЙИГИ ПРОГРАММА

МОСКВАДАН

12.00 — Немец дыл. 12.30— К. Кулиевтиң поэзиязы. 13.00 — СССР-ниң тургустунганының 60 чылынга. «Чүс-чүс чылдарга доңнежир оруу». 13.30 — А. Н. Островскийниң амыдыралы. 2-ги дамчыдылга. 14.30 — Ч. Дарвиннии амыдыралы болгаш ажыл-херээ. 15.20 — ПТУ сургуулдарынга. Төөгү. СССР-ниң тургустунганының. 15.50 — Медээлер. 16.00— 18.30 — Чапсар. 18.30 — «Хүнүң чылыы». Документалдыг телефильм.

КЫЗЫЛДАН

18.45 — «Тываның улусчу таланттылары». СССР-ниң тургустунганының 60 чылынга тураскаатказ телефестиваль. 19.25 — «Азияның төвү». Информация-тайылбырлыг программа. 19.50 — Киножурнал. 19.55 — Чарлалдар.

МОСКВАДАН

20.00 — «Тамчыктыг удунар, чаштар!», «Ийи- ооцук». 20.15 — «Биилүктериниң армиянары». 21.00 — «Үе». Информастыг программа. 21.30—23.05—«Доңнуң тоожузу». Уран-чечен фильм.

СЕНТЯБРЬ 9-ТА

БИРГИ ПРОГРАММА

МОСКВАДАН

8.00 — «Үе». Информастыг программа. 8.40 — Эртенги сула шимчээшкин. 8.55 — «Горностер, харыылаңар!». 9.40 — «Дайын болгаш тайбың». Уран-чечен фильм. 3-кү сериялы — «1812 чыл». 11.00 — Бүдүрүлгеге гимнастика. 11.30 — Медээлер. 11.35—14.15 — Чапсар. 14.15—Медээлер. 14.35 — Фашизмден когарылаарының туралкаарының делегей хүнү. Документалдыг фильмнер программазы: «Үүтүлүүрүнүң музыказының 8 кезии», «Үүтүлүүрүнга чечектер». 15.05 — Поэзия. 15.20 — Шүлүктерни шкоданы. 15.30 — Оңгурааш Күүүевниң сүүс улусчуң хөрү-ыяаар. 17.00 — «Эртем дүтәлдәнә». 17.20 — «Буде прано» сөңгүнүң шаңналы дээш хоокайго делегей маргылаазы. ССРО-ниң шилиндек командазы— УССР-ниң шилиндек командазы, Чехословакиядан дамчыдылга. Чапсарда — Бөгүн делегейде. 19.30 — Болгараның национал байырлалы — Хосталга хүүнүге. Болгар Улус Республиказының телевидение программазы. 21.00 — «Үе». Информастыг программа. 21.35—22.30 — Чиик атлетиканга Европа чемпионады. Грепиядан дамчыдылга. Төнгенде—Бөгүн делегейде. Информастыг үндүрүүге.

ИЙИГИ ПРОГРАММА

МОСКВАДАН

12.00 — Испан дыл. 12.30 — «Ян-не чараш аът». Уран-чечен фильм. 13.50 — Гомер. «Одиссея». 14.30 — «Аңылыралдың формулазы». ССРО-ниң улустуң башкызы Ж. У. Куторов дугайында. 15.20 — Тоолчаан чугаалар. 5-ги класс. 15.50 — Медээлер. 16.00 — 18.15 — Чапсар.

КЫЗЫЛДАН

18.15 — Телемедээлер. 18.30 — «СЭПЛ ТК-ның май (1982 чыл) Пленумунуң шиитпирлерин — амыдыралга» Дамчыдылга. 19.00 — Киножурнал. 19.10 — «Азияның төвү». Информация-тайылбырлыг программа. 19.25 — «Ураң номчулга». Дамчыдылга. 19.55 — Чарлалдар.

МОСКВАДАН

20.00 — «Тамчыктыг удунар, чаштар!», «Валл үзбай чугаалап ор». 20.15 — Футболга ССРО чемпионады. «Динамо» (Минск) — ЦСКА. 2-ги ужураашкыл. 21.00—«Үе». Информастыг программа. 21.35— 22.45 — «Төрүттүнген хүнү». Уран-чечен фильм.

Редактор В. С. ШАРАВИН.

Эргим номчукчулар!

«Шын» солуниуң чагылдазы ам-даа уламчылап турар, ол ноябрь 15-те доостур. Чагылданың чылда өртээ 7 рубль 80 көпеек, чартык чылда— 3 рубль 90 көп.

Солуниу чагыдып алырын утпанар!

АЙЫЫ-ДҮШ

Бөгүн республикага көөгүн турар будуттаар, чамдык черлерге дыммыралды чаар. Соңгу чүүлге уламыштыкыныг хаттың дүргени секундала 5—10 метр чедер. Агаарның температуразы 16—21 градус чыыгыр.

Кызылга хүвдүс чагбас, дүве бүргээр. Хаттың кужу кошкак. Агаар хүндүс 17—19 градус чыыгыр.

КИНО

СЕНТЯБРЬ 7-ДЕ

«ПИОНЕР»: «Эмдик Барлын чүктее» 9.30, «Кижи-хоорайжыгаштан келген рыцарь» 10.50, 12.30, 14.10, «Крамер Крамерге удур» 16.10, 18.10 (узатказ), 21.00 шактарда.

«ВОСТОК»: «Базыңдырбаан» 15.00, 16.50, 18.40, 20.30 (узатказ) шактарда.

«ЕНИСЕЙ» КБ: «Узуг чылы» 18.30, 20.30 шактарда.

РСФСР-ниң аңгаашкын болган аннаыр ажыл-агыйының дугайында дүрүмү база Тыва АССР-ниң девискээринге аңгаашкын чүрүмү-биле дүүштүр республиканың девискээринге 1982 чылдың сентябрь 3-түн кежээзинден эгелеп, суг болгаш тулаа куштарын чайгы-күскү үелерде пятнипа субботта, воскресенье күннеринде аңнаан болурун чөпшээрээн.

Бир аңчы хүнде 3 өдүректи, 1 каспы, 5 кулик-өдүректи өлүрүп болурунуң нормазын доктаадырын көрген.

Республиканың девискээринге чөрүк куштарны аңнаарының чүрүмүн, нормазын, хууғаазын сагыыр талазы-биле Аңгаашкын-техниканы өөскө-ачыл эдилээл (читальщиги А. С. Пупзет), аңчылардың болгаш балыкчыларның республиканың чөрүк-биригүүзүнүң чагдаалдарын сагыыр-ла К. А. Сапаевтиң экономика контролдуг туругуларын Тыва АССР-ниң Министрлер Чөвүлелиниң тодуглаан.

Эмчиниң сумези

БҮДҮРҮЛГЕ ШИМЭЭНИ БОЛГАШ КАДЫКШЫЛ

Бистиң долгандыр турар оттаргай ыыт-шиинде-биле доктуңган. Бүдүүлериниң шыырлары, хаттың сыгызы, музыканың эдерн, реактивтиг самолёттуң даажы. Чамдык даашшимээн биске таалапчыг, ескелери шаптыктаар болгаш бужургандырар. Ыидыг бужургапчыг ыытты даашшимээ киер. Пиишкиң ыргаазы ыытты ашгы-ашгы хүлээп аар. Арыг иштинге кушкаштарның шүлээрлиг бүдүүлериниң шыырааның пайдалыг, эзенн кандыг дээр, сактып көрүнер даан. Уйгу келбезиниден качыгдаанпарга ол кончуг дузалыг, дыштанылганы болдурар. А дамырак сугнуң азы далайның шимээн-даашка кандыг ийик? Кижиниң сагыш-сеткилин экижидер болгаш ыяыг кеер ужурлуг. Баш ажырыр, кулакка шимээн-даашка болгаш ыыт дыцналыр апаар. Ооң могап-туруучал, кошкак байдалдыг болур. Доктаамал шимээн-даашка кулакка тодаргай өскерилгевн болдурар. Ол бүгү ыыттың базыышкынындан, шимээн дааштың үр болган салдарындан, бот-тускай-лан хүлээп алырындан хамаарыжыр. Чамдык киижилериң дыцнаары күштүг шимээн-даашка хөй чылдарда хевээр артар. Өскелериниң кулактары кадыг апарган боор. Ол ажырын, үредгени ол.

Шимээн-даашчүректиң ханындыг системазының аппаратыларыга төнчүзүнүң салдарлыг. Ол артерия базыышкынын өскертиптер. Чамдыктарының ханының базыышкыны улаган-даа, а өскелериниң куду болуу боор. Даашшимээн кичээнгейни, угаанны кошкадып, а харын-даа кемдээшкинии өөскүдер. Ыланғыя улуг кичээнгей иелеттинер байдалдыг апаарга ыидыг болур. Организмниң багай факторларга удур шынары кошкаар.

Ынчангаш шимээн даашшимээн-биле эгелеп чорудуп турарын өөренип алгап. Дыка хөй бүдүүлер ыяы-бүрү хевирии шимээн чаңчылчаан ажыглап турар. Ол бүгүнү сагыжарлыг шимээн даашка хөй чылдарда хевээр артар. Өскелериниң кулактары кадыг апарган боор. Ол ажырын, үредгени ол.

Шимээн-даашчүректиң ханындыг системазының аппаратыларыга төнчүзүнүң салдарлыг. Ол артерия базыышкынын өскертиптер. Чамдыктарының ханының базыышкынын улаган-даа, а өскелериниң куду болуу боор. Даашшимээн кичээнгейни, угаанны кошкадып, а харын-даа кемдээшкинии өөскүдер. Ыланғыя улуг кичээнгей иелеттинер байдалдыг апаарга ыидыг болур. Организмниң багай факторларга удур шынары кошкаар.

Ынчангаш шимээн даашшимээн-биле эгелеп чорудуп турарын өөренип алгап. Дыка хөй бүдүүлер ыяы-бүрү хевирии шимээн чаңчылчаан ажыглап турар. Ол бүгүнү сагыжарлыг шимээн даашка хөй чылдарда хевээр артар. Өскелериниң кулактары кадыг апарган боор. Ол ажырын, үредгени ол.

Шимээн-даашчүректиң ханындыг системазының аппаратыларыга төнчүзүнүң салдарлыг. Ол артерия базыышкынын өскертиптер. Чамдыктарының ханының базыышкынын улаган-даа, а өскелериниң куду болуу боор. Даашшимээн кичээнгейни, угаанны кошкадып, а харын-даа кемдээшкинии өөскүдер. Ыланғыя улуг кичээнгей иелеттинер байдалдыг апаарга ыидыг болур. Организмниң багай факторларга удур шынары кошкаар.

А. КОЛГАНОВ,
биология эртемнериниң кандидады.

РЕДАКЦИЯНЫҢ АДРЕЗИ: ИНДЕКС 667000

667000. Кызыл Шетинниң болгаш Кравченко кудумчуу бажың № 3. ТЕЛЕФОННАРЫ: Редакторнуң 2-24-63, редакторнуң орадакчыларының 2-35-24, 2-23-54 харымсалдалыг секретарының 2-23-35, секретариаттың 2-23-35 партий-ның амыдырал болгаш совет тургузуг киллистериниң 2-37-13, пропаганда киллизиниң 2-31-75, культура киллизиниң 2-23-54, кодээ ажыл-агыйының 2-21-47, үлетүүр киллизиниң 2-41-75, чагаа киллизиниң 2-41-27, информация киллизиниң 2-20-60, корректорларының 2-27-41, бухгалтериниң 2-12-45, солун чедээйн барганда 2-32-75 телефонче болгаар.

Чагыг № 1880

СОЛУН НЕДЕЛЯДА 6 КАТАП ҮНЕР

Тыва АССР-ниң Министрлер Чөвүлелиниң Ном үндүрер чер, полиграфия болгаш ном садыының херектериниң талазы-биле аргелеяиниг типографиязы. (Кызыл, Шетинниң болгаш Кравченко кудумчуу, бажың № 1).

ТС—01811

Бүгү чурттарның пролетарийлери, каттыжыңар!

ШЫН

СЭКП Тыва обкомунуң, Тыва АССР-ниң Дээди Совединиң болгаш Министрлер Чөвүлелиниң органы

№ 210 (12008) | 1982 чылдың сентябрь 8, среда | 1925 чылда үндезилеттинген | Өртээ 3 кеп.

АЛДАРЛЫГ ЮБИЛЕЙНИ ТӨЛЕПТИГ УТКУУЛ

СОРУЛГАНЫ БОТТАНДЫРАР ДЭЭШ

Алдан-Маадыр кодээ Советтиң аңгылчы чонуу партиязының XXVI съездиниң, СЭКП ТК-ниң май (1982 чыл) Пленумунуң шиитпирлерин амыдыралга боттандырар база СССР-ниң тургустуунундан бээр 60 чыл оюн төлептиг уткуур дээш бедиткен социалистиг хүлөөлгелерин күүседириве бүгү күштү моолээн. Кодээ ажыл-агый продуктуларын будурелиниң хемчээлин көвүдедириве, шынарын бедидериве услаткан хемчегелерни кодээ Советтиң аңчеглап сессиязынга тодаратқан. Ол салдынган сорулгаларны амыдыралга боттандырар ажыл калбарган. Анда мындыг Советтиң депутаттарының, активтиң үлегери улуг.

ССРЭ-ниң юбилейинге алдарыдыш алган алдан-маадыржыларның бедиткен социалистиг хүлөөлгелериниң күүселдээн бо хүннерде кандыгыл? Күрүнеге сүт садарының тос айларының планын, дүктүң чыл планын «Алдан-Маадыр» совхозтуң ишчилери көрдүнген хүсээлээнден арга күүседипкен. Эрткен кыштаглаашкынган төрүүр 100 баш хойдан 96 хураган камгалап алдыптан.

Совхозтуң ишчилериниң мурнунда база бир чугула сорулга — пиитиляң малынга быжыг чем-суурну тургузуп ап, кедиг ыштаглаашкынга белеткелди организастыг чорудуп, ону хүр арттырери болур. Ол сорулга-биле бүгү күштү бо хүннерде мал чемниң белеткелиниң моолээн. Мал чемни белеткелиниң темпизи бедик. Көрдүнген планны күүседири — кол сорулга. Бо хүннерде мында байдал кандыгыл? Совхозтуң ажыл-ишчилери бо чылын 3400 тонна сигеп белеткээр хүлөөлгелиг. Соолгу хонуктарның санаашкыны-биле алырга. 2578 тонна сигеп белеткеттингеп, алы план 75,8 хуу күүсеттингеп. Сенаж салыры 78,6, силос белеткээри — 36 хуу четкен. Хөй чылдыг үшүүшкү 467 гектарындан 638 тонна чулуктуг мал чемни белеткээн. Ол-ла девискээрниң сигеннинң иви дугаар кезилделиң чорудары база көрдүнген. Кукурузаның чаагай дүжүүн 450 гектар черден алыр, 161 га черни бо хүннерде кезип, оон 1859 тонна ногаан массаны белеткээн.

Мал чемниң белеткели Советтиң девискээринде бүгүнүнүн хөрөө чылдыг тургустунган. Бо чугула кампанияны организастыг эрттирериве ажыл-агыйның улуг-биче чурттакчыларын олче бүрүн хаара туткан. Суурвуң агитквартадары, албан организацияң бүрүзү мал чемни белеткээр талазы-биле түс-түс онаалдаларлыг. Планның онаалдаларын школаның башкылар коллективи, өөренүчилер, көдээ Советтиң, Ак-Даш контрагының аңгылчылары эки күүседип, чугула ажылга боттуг үүлүн киирештиргенивер. Сиген белеткээр ажылда от-бүлелер арасында социалистиг чарыш калбарган болгаш оон тыалекчилериве тураскаадып, күш-ажылдың түгүн кедүрүп турары чаагай чаңчыл. Хөй-ниитиниң дүжаа-биле 400 ажыг тонна сигеп белеткеттингеп.

Чонуң хүүда дүжаалап ажыл-агыйын сайыредир, ону калбартыр айтырыг Советтиң девискээринде багай эвес тургустунган. Совхозтуң ажыл-ишчилериниң хүүда ажыл-агыйындан күүнеге 9 тонна дүк, 15 тонна эът дужааттынган. Бо ажыл уламчылап турар болгаш оон улам сайзыраары көрдүнген.

Школачыларның чайгы дыштанылгазының шын организастыг-биле үстүүк классеттеринге ... күш-ажылдың болгаш дыштанылганың аайын тургустунган турган. Уругнар чайгы дыштанылгазыны ажыктыг эрттиреп, төрөөн совхозунга боттуг дузаны чедирген. 45 гектар кукуруза шолуп. 31 гектар-сиген шелүп суггарып. 600 ажыг тонна сигеннип, 157 тонна будук-бүрүнү белеткеп дужааганнар.

Мал чемниң белеткели ажыл-агыйда уланчылавышаан. Ажылдың темпизи, мал чемни белеткелиниң бөгүнгү сан-көргүзүглери көрдүнген планның күүсеттинерин бадыткап турар.

Совхозтуң ажыл-ишчилериниң амыдырал-чурттагазының чаагай чөрүүн бедидерививе иевскү ажылдар кылдыкыш турар. 1982 чылдың капитал салымшкынынга 161 муң рубль шиңгээткен. Эрткен сес айлар дургузунда ийи аал шити чурттаар үш бажыңны, малчынарның бүвүү-биле турлагларга үш чурттагга бажыңны, үш хураган кажаазын тудуп, ажыглагга киирген. Беш чурттагга бажыңының сентелгезин кылган болгаш 1000 тонна шикир силос оңгарып тургускан. Оргу-Шөлде малчын коданнарже электри шугумун киирер сорулга-биле 400 чагыны чазап белеткээн. Культура, уругнар албан черлериниң, эмнелге пунктузунуң сентелгеен, кыпка белеткели эки.

Совхозта ажыл-иш хайнымшкынып. Совхозтуң директорзуу, көдээ Советтиң күүсиому, суурда хөй-ниитиң организациялар айтырыгны чаңгыс тала-биле көрбейн, чонуң дыштанылгазынче, моөу-шынар, эстетиктиг кижизидилгеевиче улуг кичээнгейни база угландырып турар.

Х. СИНРИЛ.

Хүннүң медээлери

ЧААГАЙ ДҮЖҮТ

Аъш-чем программаның шиитпирлеринге погаа аймаа улуг рольду ойнап турар. Ол чугула культуралар совет кижи бүрүзүнге 1980 чылда ортумаа-биле 97 килограмм оңаажыш турган болза, ону 1990 чылдарга чедир үеде 125—135 килограмм турар чылдыр бүдүрери көрдүнген. Ол сорулганы «Кара-Хаак» совхозтуң погажымдары багай эвес боттандырып турар.

Албина Ивановна Немцованың удуртқан звеносу бо чылын 47 гектар черге капуста олуртқан. Звено кежигүнүпери погааны чайын суггарып, боң үшүүн аштап, немелде чемгерлиргени берип, капустаның аарыглары-биле болгаш хоралавчылары-биле демнежин келгенинниң түңнелинде дүжүү багай эвес болган: гектардан-на 250 центнер! А планнап турганы — 150 центнер.

Бо хүннерде капуста ажаалдазы түлүп.

Бистиң корр.

ИДЕПКЕЙЛИГ КИРИШКЕН

«Ак-Туруг» совхозтуң ажыл-ишчилери пиитиниң малынга быжыг чем-суурну тургузар дээш мал чемниң белеткелиниң темпизин бо хүннерде удам шанкынчыткан. Бо ажылга механизастыгтың бригалалар ацгыда, суурда булуруге албан черлериниң ажылдакчылары база идепкейлиг киржип турар.

Ак-Туруг ортумаа школазында Дыдый-оол Монгушка удуртқан 6 кижи составтыг звено хол кадыры-биле 25 тонна сигеннин келип белеткээн хүлөөткен.

С. СОТНАМ.

ЧЫЛ ПЛАНЫН КҮҮСЕДИПКЕН

Кызыл-Мажалыкта № 741 көжүп чоруур механизастыгтың колоннаның Ш. Күжүгетке удуртқан 12 кижи составтыг тудугжу бригадазы онгу бен чылдың ийиги чылында 250 муң рубльдиг тудуг-монтаж ажылдарын кылыр планын хүүсээ бетинде, эрткен сес айлар дургузунда 251 муң рубль азы 100,2 хуу күүсеттимеп. Шынаңгаш мурнакчы бригада чыл планын чогуур хүүсээдээн 4 ай эрте күүсеткеш ол. Олар боттарының күш-ажылчы чедишкинниң ССРЭ-ниң 60 чыл оюнга белек болдуткан.

КМК-ның тудугжулары ийи-ийи аал шити чурттаар 6 бажыңнарны «Шекпээр» совхозтарга болгаш районда көдээ ажыл-агый химии чорудар үеэзин бергеп. Чыл төнчүзүнге чедир ам-даа аларга каш бажыңнарны тударын бригада-кежигүнүпер хүлээммишаан, улам сорук кирекшиниң ажылдап турар.

Күш-ажылга бо чедишкинниң чедип ап, чыл планын хүүсээ бетинде күүседиптер тудугжулар К. Ооржак, Т. Шыырап, М. Ооржак олар телептиг үлүүн киирип, шалыпны ажылдааннар.

А. БЕГЗИЙ-ООЛ.

АЖЫР БУДУРГЕННЕР

Таңдының ыяш ажыл-агый черинің коллективи август айда эки ажылдаан. Продукция сайгарарының хемчээлин ажыр күүсеткеннер. Бараанныг продукция будурериниң планын база ажыр боттандырган.

Бухгалтерия ажылдакчылары болгаш ыяш ажыл-агый черинің ажылчыннары 500 кг моогүүнү чыттаннар. Бо көргүзүт пландан ажыг болган.

Ыяш ажыл-агый чери улуг-оъттуу, киш-кулаан, ыт-кадың, чодураанны болгаш өскедээ каттарны хүлээп, эки боттандырып турар. Ол ышкаш бойдустуң үнелиг эм будумелдерни белеткеп эгелээн.

Таңдының ыяш ажыл-агый коллективиниң сиген белеткелинге идепкейлиг киржип келген. Олар 35 тонна сигеннин кезип, сараттаан. Иштинин мөлышка ам-даа 95 тонна сигеннин белеткеп бээр. Немелде онаалданы олар алганнар.

Улуг-Хемниң ... ...

СССР-60

ЧАҢГЫС ЭПТИГ ӨГ-БҮЛЕДЕ

УЗБЕК ССР

Узбекстерде мендилежириниң бир онзагай хевири бар. Ужу-кыдыы көзүлбес хөвең шөлүнде ийикпе, тудугда ийикпе, станок чанында ийикпе, башкарылга пультузунда ийикпе, бижик столунуң артында ийикпе кижиге бурунгу чанчыл ёзутаар «Хорманг!»—«Турун могаванар!» деп чугаалаар.

Бистиң черивисти, чуртталгавысты бодунуң холу-биле каастап турар кижи бүрүзүнге чүректиң ханызындан ындыг сөстерни чугаалап турар бис. Он-он нацияларның төлээлери Совет Узбекистанда чаңгыс эптиг өг-бүле болуп чурттап, ажылдап турар.

Республикага Ленин-орденни тыпсырынга тураскааткан байырлыг хуралга Леонид Ильич Брежнев мынча дээн: «ССРЭ-ниң акыдүмэ бүтү улустары-биле кады сырый холбаалыг чаңгыс одурутта көжээлээн чорумчудун Совет Узбекистан көжүдээгай турганыңда бүтү тала-биле сайзырангай, чечектелип турар, Чөөн чүктүң мурнакчы күрүнелериниң бирээзи кылдыр шапкын хөгжүп шыдаан».

Эрткен алдан чылдарның дургузунда совет улустарның өг-бүледиктө Узбекистан чүс-чүс чылдарга деңнежир орукту эрткен. Оон чедиишкиннерни Коммунистиг партияның ленинчи национал политиказы чокта, чурттуң бүгү республикаларының доктаамал ачы-дузазы чокта, бодарары белеп берге. Чаагай апт—бистиң хүжүдүс, могаг үзүлгээмээлээ—бистиң эвес-хемчээлис. Советтер чуртунуң чону, хормагы! Ажылынарга чедиишкиннииг болунар!

ЗУЛЬФИЯ,
Узбекстанның улустуң шүлүкчүзү.

ЧУРУКТАРДА: Ташкентиде «Москва» ресторанының бажы. ның үстүнүнү: Хөвең ажаар комбайнар будуруп турар «Ташсельмаш» завод Узбекистанның индустриязының чөртээлээ болуп турар. Машина тудукчуларының хөй кижилиг коллективинде чурттуп дыка хөй нацияларның төлөөлекчилери ажылдап турар. Колхозчуларның чыыкчы-слесарьлар бригадазы (воң адазында); Социалистиг Күш-ажылдың Маазыры Аминжан областа Пабастан районуның XX партсъезд аттыг колхозтуң партказы Узбек ССР-ниң Дээди Совединиң депутазы Абдусамат Тилябаев; узбек черниң хаирадаы (адазында).

Э. КОТЛЯКОВТУҢ, А. ГОРОКРИКТИҢ фотолары.

МАСТЕРЛЕРНИ АЛДАРЖЫТКАН

Куратин арттың 30-зокде Ус-Кышлак суурнуң селекционер-ортаа тенеттеттең шаалда үттүндүүл калган сорттарын катап тараап, элбек дүжүттү алганнар. Оң чедиишкиннер суурнуң «Ураң холдуг» кинлагаа деп адын уран баштакан.

Бөдүү шилгээнде Күрскемтуң албатыңың ирээлээ өскүстүлгээ сөөлүү черни эзээн. Оон өмнө найзынга парал кылбыр аалчы кайфаларлар, хатырлар ёзээн шаалда ужуун тергеен хөрекселдери бага бар. Оң бүгү чүүлдер ураң холдуг мастерлерни алдаржытқан.

Л. ДОЛППА,
Ю. КРЖИЖИЛИН.
Дмитак.

КЕЗЭЭ-МӨҢГЕДЕ ДОҢНАШТЫРГАН

И. Б. УСМАНХОДЖАЕВ,
Узбек ССР-ниң Дээди Совединиң Президиумунуң Даргазы

БИСТИҢ ЭВИЛЕЛИВИС — ака-дүмэ республикаларның Эвилели 60 харлаар. Төөгү талазы-биле алыр болза, ол улуг эвес хууса-дыр. Ындыг-даа болза, ол бичии үениң дургузунда бистиң эрткен чүүлүс чылдарга деңнежир орукту эртпеп. Оңу Ортаа Азияның республикаларының чижээ-биле кергузуп болур, оларга аас-кежиинче орукту Улуг Октябрь антып берген.

Совет республикаларның эвилели боттарының улузунга кайы бир чаагай орукту ёскүдүп берүүнүң үлегээ-биле үзүлбес чижээден көргеп-дир.

В. И. Ленинниң инициативазын бүгаар 1918 чылда Ортаа Азияга эң баштаңгы социалистиг күрүне — Туркестан Совет Социалистиг Автономнуг Республика тургустунуп, ында чурттап турар кижилериң совет күрүнезиниң кавайы болганы билдингир. 1924 чылда чаа амыдыралды узбектер, туркмендер, таджиктер, кыргыстар, тургузуп эгелээн.

Төөгүнүң фактылары сагыжыл кылыр бис. 1924 чылда Узбекистанга М. В. Фрунзе ишти чорган. Ш. Сокольников, кишлактарга барып, ажылчыннар, дехканнар-биле ужурашкан. Бухара чоогунуң суурларының чурттакчылары хөвеңни хөйнү берикээр-дир бис. Ынчалза-даа чер болбаазырадыр херекселдер чок деп чугаалаваннар. Аъттарны басмачылар былаан ыпарган, тыртпа болган кетменьнер-биле хөй чүве кылдынмас.

Дехканнарның дүвээн ужурашкыннарынга Ленин-орденни тыпсырынга тураскааткан байырлыг хуралга Леонид Ильич Брежнев мынча дээн: «ССРЭ-ниң акыдүмэ бүтү улустары-биле кады сырый холбаалыг чаңгыс одурутта көжээлээн чорумчудун Совет Узбекистан көжүдээгай турганыңда бүтү тала-биле сайзырангай, чечектелип турар, Чөөн чүктүң мурнакчы күрүнелериниң бирээзи кылдыр шапкын хөгжүп шыдаан».

Эрткен алдан чылдарның дургузунда совет улустарның өг-бүледиктө Узбекистан чүс-чүс чылдарга деңнежир орукту эртпеп. Оон чедиишкиннерни Коммунистиг партияның ленинчи национал политиказы чокта, чурттуң бүгү республикаларының доктаамал ачы-дузазы чокта, бодарары белеп берге. Чаагай апт—бистиң хүжүдүс, могаг үзүлгээмээлээ—бистиң эвес-хемчээлис. Советтер чуртунуң чону, хормагы! Ажылынарга чедиишкиннииг болунар!

ЗУЛЬФИЯ,
Узбекстанның улустуң шүлүкчүзү.

ЧУРУКТАРДА: Ташкентиде «Москва» ресторанының бажы. ның үстүнүнү: Хөвең ажаар комбайнар будуруп турар «Ташсельмаш» завод Узбекистанның индустриязының чөртээлээ болуп турар. Машина тудукчуларының хөй кижилиг коллективинде чурттуп дыка хөй нацияларның төлөөлекчилери ажылдап турар. Колхозчуларның чыыкчы-слесарьлар бригадазы (воң адазында); Социалистиг Күш-ажылдың Маазыры Аминжан областа Пабастан районуның XX партсъезд аттыг колхозтуң партказы Узбек ССР-ниң Дээди Совединиң депутазы Абдусамат Тилябаев; узбек черниң хаирадаы (адазында).

Э. КОТЛЯКОВТУҢ, А. ГОРОКРИКТИҢ фотолары.

КЕЗЭЭ-МӨҢГЕДЕ ДОҢНАШТЫРГАН

И. Б. УСМАНХОДЖАЕВ,
Узбек ССР-ниң Дээди Совединиң Президиумунуң Даргазы

БИСТИҢ ЭВИЛЕЛИВИС — ака-дүмэ республикаларның Эвилели 60 харлаар. Төөгү талазы-биле алыр болза, ол улуг эвес хууса-дыр. Ындыг-даа болза, ол бичии үениң дургузунда чурттакчыларны Совет Узбекистан көжүдээгай турганыңда бүтү тала-биле сайзырангай, чечектелип турар, Чөөн чүктүң мурнакчы күрүнелериниң бирээзи кылдыр шапкын хөгжүп шыдаан».

Эрткен алдан чылдарның дургузунда совет улустарның өг-бүледиктө Узбекистан чүс-чүс чылдарга деңнежир орукту эртпеп. Оон чедиишкиннерни Коммунистиг партияның ленинчи национал политиказы чокта, чурттуң бүгү республикаларының доктаамал ачы-дузазы чокта, бодарары белеп берге. Чаагай апт—бистиң хүжүдүс, могаг үзүлгээмээлээ—бистиң эвес-хемчээлис. Советтер чуртунуң чону, хормагы! Ажылынарга чедиишкиннииг болунар!

ЗУЛЬФИЯ,
Узбекстанның улустуң шүлүкчүзү.

РЕСПУБЛИКАГА ШАКТА, ХҮНДЕ, ЧЫЛДА...

Бир шакта-ла Узбекстанга ол өг-бүле чаа бажынче көжүп турар. Чылда республикага 92,7 муң квартираларны ажылдага киирер, ол дээрге, 5,8 миллион дөрбелчин метр чурттала шөлү-дүр.

Узбекстанның электростанцилерлиг шак дургузунда 4 миллион киловатт-шак электри энергизын ажылдап үндүрүп турар. 1925 чылда, ону саналап эгелээнде, 0,65 миллион киловатт-шак болган. Ынчалза-даа 1981 чылда республика 37,4 миллиард киловатт-шак электри энергизын өндүрер.

Делегейде хөвең будуруглезин он кезекке хуваарга, оон сес харези Узбекистанга онаажыр. Эрткен турар чылда оон будуруглези 1,8 миллион тонна чедер. 1924 чылда, кижин республика туруступ-тарда, ноодуунда хөл-биле ажыл кылыр заводтар ында-ноо чүс тонна хөвең будурген.

Узбекстанда чыл ортызында 100 муң гектар суглаттыг черлер немежиг турар. Ол черлерни кодээ ажыл-агыйга ажылдарынга механизастаттынган комплекстер улуг розулу ойнап турар. Оларның сеткавында бедик будуруглуг техника элбек. А 60 чыл мурнунда республикага «Фордзон» деп маркалыг 39 трактор тургап.

Республиканың суглаттыг черлеримде чүгле хөвең өөрүп турар эвес, арбай, кызыл-тас, кукуруза болган рис база хөй. Гараавың ниити чымылазы 60 чылыы үш миллион тонна чедер. 1924 чылда ону чүгле 767 муң тонналы будурген.

Улуг Октябрьның тиилелгезинге чедир республикага чонтуп үш хуусу ужук-бижик оларр турган болза, ам беш чурттакчының биразызы өөренип турар. Чыл саныңда 3 миллион ажыг оолдар болгаш кыстар парталарга олуруп, дээди өөредилге черлериниң болгаш техникумнарның аудиторияларынга кээп, профессионал-техниктиг училищелерниң кабинеттеринге кичээлдеп турарлар.

Амгы үеде Узбекистанда дөрт муң будуттура оруулары болган Культура бажыннары бир, шээ ийи миллион кижи бот-тывыныр үрэн чүүлүг хаара түттүнген. Олар 9200 бот-тывыныр үрэн чүүл коллективтерин, 56 улустуң театрларны турусканнар.

Совет эрге-чагырганың чылдарында дөртен алды музей, хоорайларда болган суурларда оларның он-он филиалдары ажыттынган. Чыл саныңда олардың ийи миллион совет кижилер болгаш зарыгсыз туристер аалдап кээп турар.

Баштайгы «Ужугледдир чүгле Совет эрге-чагырганың чылдарында үндүрүп эгелээн Узбекистанда амгы үеде 281 солун үзек, орус, таджик, татар болгаш бистиң чүртүүстүп өске-даа дылдарында үнүп турар. Чылда оларның ниити тиражы 900 миллион экземплар чедер бар.

(СЭТА).

ААС-КЕЖИКТИГ САЛЫМ-ЧОЛДАРНЫҢ ХООРАЙЫ

Ташчыткан чүүл чаа ажыл турар материалнынг «Найзынгаа» деп кыскы. 1966 чылы ол болган чер шинчээшкининиң ыяштыг черлерни катап тургузарынга төрээнниг хемчээлин ону тудар эргени чаалап алган. Ынчангы берге үеде олар чүртүүн янзы-бүрү будуунарынган Узбекистанның найысылалынга чедип келгенер.

Чер шинчээшкининиң соонда бир недээн хире дылдың ишкиш үзүрээ олдуун Петр Сокол дээнгээ дүжүлгеге бээр Ташкентке чедип келген. Шевердекчилер бригадазын аварган. Амгы үеде оон удурүүн турар коллективи республиканың найысылалының ангыангы будуунарында ылаш каш объектилериниң шеверлел ажылларын кылып турар. Оларның биразызынгээ оскелээнче бар чорүүл П. Савчук болдуун кижи дургузунда кызыы келгеп продукциняны ам ында ийи-де хүн дургузунда будуун турар.

Хөвеңниң дүжүткүрүүн талаай-биле делегеңде бир дугаар черлерге кирап турар бис. Чөөгүс чыл дургузунда алды миллион тонналаа эвээш эвес чигээни ап турар. «Ак алдышның» чылдааны соонда улгаттырып шыдаар-да, ындыг ужуруут-даа бис. Ону боттандырар арга-курлавырларывыс бар: Каршинскиниң, Джизактың болгаш Сурхан-Шерабадтың ыяш комбинаттарын шилгээнин алыры, чер ажылынын ирригациязын белеткээн, техниканы оон-даа ажыктыг ажыглавары — колхоз курлавырлар бо.

Узбекстанның ноодо ажылагыйы хөй адырлыг. Тарга болгаш ногаа-баазы культуразының, чимистиг болгаш виноградтың, конон болгаш каракульдуң, эттиг, суттуг, чууранын база өске-даа продукциняны будуруглези болгаш бедеткелээ чыл саныңда өзүп, Аъш-чем программазын боттандырарынга көмдээр-ин чаагай чүүлү бедидип, гектар чер будуунуң бирээзинчи бедидин турарынга ол салымшыкын чыл саныңда улам улгадыр.

СӨР ЭВИЛЕЛИВИНИҢ алдан чылдары республиканың уттан-бодаз амыдыралынга кайгамчыктыг өскерилгелерни киирген. Бистиң улузувустуң хөй талалыг, чаагай культуразы чечектелген. Кыска хуусаа иштинде культура революциязының боттандырар арганы — Совет эрге-чагырганы бергеп.

Оңу үнүүлелдең ужук-бижик-биле өөренер черүүнүң саатказының немчеглериндең эгелээн бис. Амгы үеде республикада 45 дээди өөредилге черлери болгаш 230 хире училищелер, техникумнар бар. Дөрт миллион хире өөреникчилер-шюлааларда өөренип турарр. Он муң кижиге 172 студент онаажыр, ол дээрге, сайзырагай капиталистиг күрүнелерден элгэн каш катаххөй. Республиканың Эртемнер академиязы, чүс-чүс эртемшинчилел институттары үрелүнеедиг ажылаан турарлар.

Бүгү назыныпда ужулбас, кежээде-арның шын алган чоруур пазын узбек хөрөөменнериниң Кеже-мөңгеде ап-октап, чаа шинтплелдиң деп ардемынча дээн: «Бистиң улуг чуртувустуң экономиктиг болгаш культурлуг амыдыралынга, совет улустарның нанылалының хөгжүдээнинге бүгүнгү Узбекстанның салымшыкыны болуур.

Мурнунда национал ындыг черлерниң хөгжүдээнинге чаа үе-чадаңы Совет Социалистиг Республикалар Союзунга тургускан. «Бистиң бүгү улустарывыстың социалистиг Ала-чуруу— ССРЭ дег кыска хуусаа дургузунда шүүлү национларның болгаш бичө улустарының бүгү талаалыг хөгжүдээнинге дыка хөй чүүлдерни кылган күрүне төөгүдө турбаан— дээн Сөөл Тилябаевич Ташкентиниң «Ташсельмаш» заводунга от чыыкчы-слесарь-ставщик-ставщик-ставщик

Экономиктиг өөредилгенин организакчылаарынга, пропагандистерге

ЧӨВҮЛЕЛДИҢ КҮЖҮНГЕ ДАЯНЫР

«Ажылчы чонуң экономиктиг өөредилгезин болгаш кижизидилгезин улам ынай экижидер дугайында» СЭКП ТК-ның, СЭРЭ-ниң Министрлер Чөвүлелиниң Профессионалтарның бүгү-эвилел чөвүлелиниң болгаш ВЛКСМ ТК-ның докладтарын республиканың партия организацияларының өөредилгезиниң дугайында чүүлдерни болгаш пропагандистер, ажылдаг активтиң кежээ семинар, тайылбырлаар кылдыр дүжүттүнгенин ажыглап, Советтиң Сибирьниң партия организацияларының өөредилгезиниң дугайында чүүлдерни болгаш пропагандистер, ажыл-агыйның активизини

Анзы-буру МЕДЭЭЛЕР

УЖУРАЖЫЛГА

Шуйун кадыкшылга школазы — Бай-Тайга районда мрак черлериниң оңрээн. Ындыг болгажок, маңаа садыг айманга ээвилгүйүн чылда үзүктелиишкин болуп көрбээн. Ол чер чугула хереглелдиң барааннары-биле доктаамал хандыртымын кеген. Бо бүгү барааннарның доктаамал кээн турарын райпо баштаар чери (даргазы К. С. Чамбый-оол) үргүлчүүн контрольга алган.

Чоокта чаа райпо даргазы К. С. Чамбый-оолга баштаткан ол черниң ажыдакчылары кадык-шылга школазынга ужуражылга организастаан. Шуй суурлуң чүртүлүкчүлеринге ужуражылгага дегээрел киржип, садыгга кээп турар барааннарның ассортиментизинин чедер, четпейн дугайын ханы чүтаалашкан. М. Х. Кудурукпай, Д. Х. Чотпак, Т. И. Мортай-оол олар боттарының ажыктыг саналдарын бергилээн. Ужуражылганың түңнелинде садыгга эвтен доктаамал салыры, шил савааларны үргүлчү хүлээп ап турарын дуглурушкан.

Шынаа-ла садыгның садып алыкчылар-биле харылзаазы бижээр дээш чүвен ол ужуражылгага оралбас билген бис. Райпозуң ажылы шимчегир болганындан, бо садыгның ажылы багай эвес. Райпо баштаар чери чеңнүң негелдемнеринден дыңнангыр, чагыларыны ой-иаавда чорудуп турар. Моон ачылында эрткен чылын суурлуң чүртүлүкчүлери үш чүйк машинаны, бир мотоциклди эвилеп бүгээр садып алган.

Б. БОЛАТ-ООЛ.

ТООЛЧУЛАР ЧЫЫЖЫ

Ада-өгбелериниден оларның мерген угаанын, ураң-чечен дылын тоол-домаавга дээш алган кижилер ам-даа бистиң арабызга хөй. Ындыг чечен-мерген тоолчу кижилерден ханы утказыг улуг, биче хемчээлдиг тоолларны, тоолчургу болган төөгү чугааларны, үлегер домактарны, тывызыктарны база өске-даа улустуң аас чогаалының биче жанрларын чыып бижир сорулга-биле Тываның эртем-шинчилел институдунуң бөлүк эртем ажыллакчылары удавас оларның чыыжын эрттирер деп турар.

Ол болур чүвен мергежилерниң чыыжыкче кодуунда район бүргүзүнден бөлүк тоолчулар чалаттырар. Оларның кылар репертуарында эртиглээ, чаа-даа тоолдар бар. Ол шынаа суг, хат халаатарының дугаинда болган экер-эрес мегеэр. Эки аът дугайында дээш кандыг төөгүзүг чугаалар чок дээр.

Кыдыгаан бүгү ажылдың түңнелинде, бо беш чылдың төнчүзүнде дерт томунуг С.Р.Э-ниң Эртемнер академиязынга «Сибирь» болган Ыракы чөөн чүктүң улустарының аас чогаалының тураскаалдарын» деп номну орус тыва дылга үндүрер. Тыва дылга үнер дерт томуундан ангыда үстүнде ажыл шинтизи-биле алдан томнуг болур. Ынчангаш үстүнде ажыл совет болган делегей хемчээлдиг эртемге улуг ужур-дузалыг болуру чугаажок.

Б. БУДУП.

Кызыл хоорай.

ЧУРУКТАР ДЕЛГЕЛГЕЗИ

СОФИЯ. РСФСР-ниң чурукчуларының ССРЭ-ниң тургустунганының 60 чылдыг түрээлгэтинге чурук делгелгеги Болгарияның найысылалының совет эртем болгаш культура бажыңынга ажыттынган.

Совет ажыл-ишчилериниң — тулугжуларның, металлургтарның, колхозчуларның, эртемденнериниң, артистериниң овур-хевирин. Россия Федерациязының ангы-ангы булуңнарының бир онзагай болгаш байлак бойдузуң чураан, чырыткан үүе ажыг ураң чурулга. графика ажыттарын анда делгээн. Болгар темага хамаарышкан чуруктар делгелгеде база бар.

БАШКЫНЫҢ БУЯННЫГ ИЖИ

Бичии Кызыл-оол Улуг-Хемде Кек-Чыраавың көнүг-шыктыг шыңааларынга хөй кадарып, молдурталар шалбалап, ону өөредип муңуп, өске өөрүү-биле бир домей. оңнап өскен. Ол ада-иезинге, үйбаларынга ог ажылынга дузалажырынга база ынак чорааң. Кызыл-оол школачы чылдарында бодуңуң ынак башкыларының ажылын сонуургап, оларга дөмейлежиксөөр-даа чораан.

Бодуңуң ол бир хын, бир өжүп чораан күзелин боттандырары-биле 1954 чылда сес класс дооскан. пайысылал Кызылга таңган. Ынаныш башкы үүлшилелиниң дерт чылы комсомолчу ажыл-херектер, спортчу маргылдаалларга каржып-солчуп эрте бээлеп.

Бо хүнүмердө Кызыл-оол Санчүвеевич Өөрүде Солчур ортумак школазының төөгү башкызы, үш уругнуң адазы. Башкы К. С. Ховалыгның дуржулгазында ког чүүл — кичээл бүргүзүнге ынак кылдыр белеткеңнээ, өөрөнип эрткен чүүлдерин үргүлүүлүг дыштанмал шинчилелерге катаптадып, түс-түс өөреникчилер-биле ажылдап, методикада чаа чүүлдерни ажыглап турары болур. Башкы өөренүкчүлерден олардан негелдеп-даа, антырыгны-даа тургузуп билир. Оң кичээлден дашкаар үелерде дараазында өөренир темаларга таарыштыр чаа аргаларны эдеп тып методиктиг журналдар-биле үргүлүү танышкап орар.

Школаны сактыр-дыр мен... Орустуң улуг чогаалчызы А. С. Пушкинниң бо сөстери шынаа-ла кижи бүргүзүнге хамаарыжыр болгаш ханы утказыг. Чүге дээрге кижи бүргүзү школага өөренип чораан болгай. База оон-биле кады школа дээрге бажың, оон ханалары болгаш класстары эвес. школа дээрге чүүүк-даа мурнунда—башкы, оон ажыл-херээ, үлегер-чижээ болгай. Слеглары-даа, космонавт-даа, тараалыы-даа, даштыда ап-ниити-даа, башкы-даа — кандыг-даа кижи школага дамдыдыктаачы болур. Кижи бүргүү бодуңуң ээ чоок кижилери —ада-иезибиле кады ынак башкыларын кежээ-даа үнелээ сактыыр, овур-хевирин сагыжынга кезээде кадагалап чоруур. Кижи бүргүзүнүң салым-чолуңуң эге оруун башкы кижи ажыдып турар. Башкы кижи өөреникчилерин үелиг таныктаалыг кылдыр кижилер, келир үеде амыдыралга идепкейлиг турушту үлөөр болуун даап бүгү сагыш-сеткилин, күжүл ханаларын харамайлаайн ажылдап чоруур. Кызыл-оол Санчүвеевич Ховалыг ыңдыг башкыларның бирээзи. Чогум-на ынчангаш оон хөй санныг өөреникчилерже да ада-иезилерже счеттирдивис, башкыдеп бо-ла чугаалап чедип кээп турарлар.

К. С. Ховалыг хөй ниитичи башкы. Ол школа амыдыралында болгулап турар хемчегтерге оюн кайнаар-даа турар. Ол школага болгаш ра'йоңга-даа болган спортчу маргылдаалларга бо-ла кирип-баар, хураал-сүлдаалларга болуун саналдарын-даа бере баар, школаның уран чүүл керуулделеринге-даа хөгжүм-биле үзей баар—кылбас ажылы чок кижи.

Спортта ажыңының дугайында Кызыл-оол Санчүвеевич мынчаар чугаалап орар:

— Бодуңуң чедип алган билиин эпияк салгалга дамчыдып бээринден өске аас-кежик кайда боор. Моон артемин — төөгү болгаш ниитилел эртемнери. Ол эртемнер бичии кижилерниң характерин хевирлээринге, туруштут чоруккакижиндеринге, долгандыр турар болгушкуннарны шинчээдип алырыпга.

Геллер, Г. Каспаров, М. Таль төлээлеп турар. Ламтыкы киржикчилер аразында — У. Андерссон (Швеция), Д. Величкович (Югославия), Г. Гарсиа (Куба), Л. Кристиансен (АКШ), Д. Сакс (Венгрия) болгаш өскелер-даа бар.

Маргылдаанын кол судьязы —Б. Кажич (Югославия).

Маргылдааны ажылдап турда, оон киржикчилеринге органнзастыг комитединиң дараазы, Москоовет күүскомунуң даргазының орлаакчызы А. Костенко болгаш ССРЭ-ниң шыырак федерациязының даргазы. Совет Эвилелиниң ийи дакпыр Маадыры, ужуткучу-космонавт В. Севастьянов бүдүүн медицинтиг.

В. БАБКИН,
СЭТА-ның корр.

ЗОНАЛАР АРАЗЫНЫҢ ҮШКҮ МАРГЫЛДААЗЫ

Сентябрь 7-ден 25-ке чедир Москвага шыырак талазы-биде зоналар аразының үшкү, сонгу маргылдаазы боор эртер. Делегей чемпионзу Анатолий Карпов-биле ийиде ийи сонгу киржиктилер ол маргылдаан шилиттиниң үнер ужурлуг.

Маргылдааның боор эртери «Спорт» дээр адлыглар бажыңының маргылдааның бүдүүлүг ажылышкыны сентябрь 6-за болган. Ол чаргыдаага 11 гроссмейстер болгаш 3 зелегей мастери киржир. Совет Эвилелин А. Белявский, Е.

ШЕФЧИЛЕРНИҢ ДУЗАЗЫ-БИЛЕ

Амгыда хемниң эриинде чаптыган Джамку суурда Волгоград областаң бедик мергежилеттиг шефчилерниң мастерлер чеде бергеп. Олар тайгасында ол суурну шефтеп турарлар. Олар станциязының болгаш чурттаганың бажыңнарының даштыкы ханаларын соонка шыдамык апаз-бүрү өөнүг плиткалар-биле чыпшырып, шеверлээр ажыларны күүседир.

Тараалыг-даа төлээлер чилерниң тудуп турары Солоян суурнуң чамдык бажыңнарының, ханаларын ыңдыг чаваш материалдар-бле шимеп кылган. Демир-оруң шугумунуң Чөөн кезээзинде эң улуг дээн Ургалда дыка хөй бажыңнарны национал угуулалар-биле каастаан. Ында украин тудугжулар ажылдап турар.

М. КОЛБАСКО,
СЭТА-ның корр.

Сентябрь 12-Маңнаарының бүгү-эвилел хүнү

40 ШАҢНАЛ

Бүгү-эвилелдиң чадаг дарыш хүнүвүле ол хире шаңналдарны Уралдың машина тудуунуң заводунуң эң дээре күш-культурга коллективтеринге болгаш спортчуларынга тыпсыр.

— Чадаг чарыш хүнү бо сезонда эрткен спортчу маргылдааларның эң массалыг болур. Чадаг чарышка дерт дугаар-ла уралмашчы киржирдеп. «Уралмаштар» күш-культура болгаш спортту хөгжүдеринге деткимче кадарының төвүлелиниң даргазы, будүрүлге каттыжымышкынының чиигине директорунуң оралап, чызы Е. Кондратьев чугаалаан.

Эрткен маргылдааларның түпелеин аналиэзоп папке Евгений Кондратьевтиң столунда база бар. Каттыжымышкында санап турары болза, ооң-ле чүүл—чадаг чарышка, күш-культурага хөй-хөй кижилерни хаара тудары. Чүгле сөөлгү үйн айларда бешки чадаг чарышка миңгаларның клубунга 70 кижи киргеп. Олардың-биле баштайгы кичээлдер эмчинин хайгаарал-биле эрткен. Спортка киржип турарлар Свердловск болгаш өскө-даа черлерге эртер маргылдааларга киржирп-биле бегеткени уламчылавышаан.

Чадаг чарыш хүнүнге белеткелди чорудуп тура, оон иниципаторлары «Уралмашка» чыл санында чанчыл айны-биле эртер чайгы спартакиадазының ацтыда, чиик атлетика кросстарын пехтерге, будүрүлгелерге эрттирген. Чадаг чарыш неделязы чедишкинниг эрткен, анда муң күш-культурчулар киришкен.

Заводтуң төрүттүүген хүнүнге туракаатка маргылдаалар күш-культура болгаш спорттуң дүүлүг көрүдезин болган. Заводтуң эжик ажылдан эгелээр старттаан 12 муң хире кижи чадаг чарышче үлеген. Оларның элээн хөй кезии ог-бүдезинин кежигүннери-биле кады келген. Үш өөгү хемчээлдиг маннаар оруктарны кижи бүргүү бодуңуң шыдаар хире-шаа-биле шилип алган. Авазары, кыргап-авазары-биле кады бичии уруглар 900 метрнии чадаг чарыжынга киришнеп.

Сентябрь 12-де эртер чадаг чарышка база-ла ог-бүлелер кежигүннери-биле кады киржирп көрүдүген. Эң хүрээн маннаар болгаш эң хөй кежигүннери-биле киржир ог-бүлелерге тускай шаңналдарны тыпсыр.

Н. ПОТАПОВА,
СЭТА-ның корр.

СПОРТ-ӨҢНҮҮВҮС

Сентябрь 12 спортчу баймралал хүнү болур. Найысылалдың Ленин, Кочетов кудумчуларының кызыл туктар-биде шиметтинер. Оңза баймралынчыг шинчи киргеп Ленин шөлүнге эртегинниң 10 шак 30 минутада күш-культуржуларның парадты эгелээр. Маргылдаанын кол судьязы В. П. Бакпиков, кол секретары В. С. Хопров.

Күш-культуржуларның мурнуку олурунда түп тудукчулары чоруур. Түп тудукчулары мурнадыр спортчу колонналарын Ленин шөлүнден Н. Гастелло аттыг дыштанылга парыгынче утлаптар. Парктың кол арказының чанында шөлден бүгү дистанцияларның старты эгелээр. Стартты оон алгаш бүгү маршруттар Ленин кудумчузун куду баткап (схемада көргүскен маршрут айны-биле) Кочетов кудумчузуче эттеш, ол кудумчулап парк ажыынче Дружба кудумчузунуң талазындан финишке шиит тенглүүр.

Ол ,хөн шуптуг 4 болүк стартче үнер. Баштайгы 3 болүк бүргүзүнде 4 маршрут бар. 4—10 класстарның өөреникчилери, профтехучилище сургуулдары, тускай ортумак болгаш дээди өөредилге черлериниң студентилери киржир.

Сөөлгү дөртүү болүкке будүрүлгелериниң, организацияларның коллективтери хамаарыжыр. Хөрөөжен күш-культуржулар № 2 маршрут-биле, эр улус № 5 маршрут-биле маннажыр.

Бирги болүк

4—6 класстарның уругларының № 1 маршрут Интернациональная кудумчузу-биле эң алыр. 9—10 класстың уругларының № 2 маршрут Комсомольская-биле эттеш, дээди өөредилге черлериниң студент кыстары №3 маршрут Октябрьскаялаш, профтехөөредилгениң оолдары №4 маршрут Чульдум кудумчузу-биле Кочетов кудумчузуче үнер.

Ийиги болүк

7—8 класстарның уругларының (№1), профучилищениң уругларының (№2), 9—10 класстың оолдарының (№3), дээди өөредилге черлериниң оолдарының (№5 маршрут Гагарин кудумчузундан эөп) хамаарыжыр.

Үшкү болүк

4—6 класстарның оолдарының (№1), 7—8 класстарның оолдарының (№2) тускай ортумак өөредилге черлериниң уругларының (№ 3), тускай ортумак өөредилге черлериниң оолдарының (№4).

Дөрткү болүк

Коллективтериниң күш-культуржу хөрөөженнери №2 маршрут-биле Комсомольская кудумчузундан Кочетов кудумчузунче эгээш, финишке шиит. Күш-культуржулар долу улустактыннаан болур. Шынаанга долгандыр хүрээларга аарыг халдадыр. Шыдыгларны үчётка ап, золотые медальчыларга өгүүр.

Кадык хамгалал черн дизентерияга удур плепкилиг хемчегларни чорудуп келгеп. Ол хемчегларни алыры чүгле эмчи амыдаачылаарының хөрөө эвес, чүрттаачыларның бай-пиитн бала кижи бүргүзүнден хөрөө болур. Чүгле ынчан дизентерия дыгыр-биле ууланнып болур.

Л. КОМЛЕВА,
Санитар чырыдыышкын базыңының эмчизи.

Эмчинин сумези

ИЖИН-ШӨЙҮНДҮ ААРЫЫНЫҢ ПРОФИЛАКТИКАЗЫ

Бистиң планетавыста ижин-шөйүндүүн халдавырлыг аарыглары шептеректей. Дизентерия. ижин тиин, паратиф болгаш ижин-шөйүндүүн өске-даа халдавырлыг аарыгларындан аарыкаш чоннуг чурт чок. Делегейде эмиг эмер бичии чаштарның беш миллиону ижин-шөйүндүүн берге аарыгдан өлүп турар. Бо аарыг чүгле санитарлыг культуразы болгаш үлетшүр сайзыралы кулу чурттарда шептеректей эвес, а харын АКШ, ГФР, Англия болгаш бедик сайзыралдыг ханатаалыг чурттарда база ажыглаар.

Ижин-шөйүндүүн халдавырлыг аарыын болдурбазының хемчегларын чорудары ыңдыг-ла болеп эвес. Оон шынаа ынаар чаштарның ижин-шөйүндүүнүң берге аарыгдан өлүп турарын. Ынчангаш ам-даа бистиң аразывыстан ажыг-ажыг ыңдыг аарыг-ла болза, ооң-ле ажыг-ажыг чаштар өлүп турар. Ынчангаш ижин-шөйүндүүнүң берге аарыгдан өлүп турарын. Ынчангаш ижин-шөйүндүүнүң берге аарыгдан өлүп турарын. Ынчангаш ижин-шөйүндүүнүң берге аарыгдан өлүп турарын.

Ижин-шөйүндүүнүң халдавырлыг аарыын болдурбазының хемчегларын чорудары ыңдыг-ла болеп эвес. Оон шынаа ынаар чаштарның ижин-шөйүндүүнүң берге аарыгдан өлүп турарын. Ынчангаш ижин-шөйүндүүнүң берге аарыгдан өлүп турарын. Ынчангаш ижин-шөйүндүүнүң берге аарыгдан өлүп турарын. Ынчангаш ижин-шөйүндүүнүң берге аарыгдан өлүп турарын.

Ижин-шөйүндүүнүң халдавырлыг аарыын болдурбазының хемчегларын чорудары ыңдыг-ла болеп эвес. Оон шынаа ынаар чаштарның ижин-шөйүндүүнүң берге аарыгдан өлүп турарын. Ынчангаш ижин-шөйүндүүнүң берге аарыгдан өлүп турарын. Ынчангаш ижин-шөйүндүүнүң берге аарыгдан өлүп турарын. Ынчангаш ижин-шөйүндүүнүң берге аарыгдан өлүп турарын.

Ижин-шөйүндүүнүң халдавырлыг аарыын болдурбазының хемчегларын чорудары ыңдыг-ла болеп эвес. Оон шынаа ынаар чаштарның ижин-шөйүндүүнүң берге аарыгдан өлүп турарын. Ынчангаш ижин-шөйүндүүнүң берге аарыгдан өлүп турарын. Ынчангаш ижин-шөйүндүүнүң берге аарыгдан өлүп турарын. Ынчангаш ижин-шөйүндүүнүң берге аарыгдан өлүп турарын.

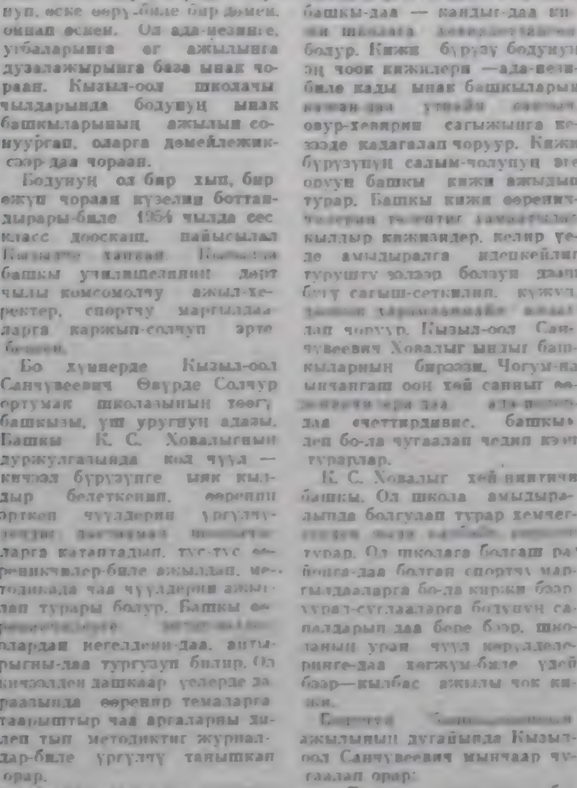

УКРАИН ССР. Совет Эвилелиниң болгаш Чехословакияның профсоюзтарының акша-хөреңгизи-биле Крымның эриинде «Найырал» пансионады туттунуп турар. Кадык-шылыгланын бо черн ажыглалга 1985 чылда киргер.

ЧУРУКТА: «Найырал» пансионадының тудуг шөлүнүң ишти хевири.

СЭТА-ның фотохроникалы.

ЧАРЛААЛ

Тываның күүгне филармониязы бодуңуң чанында улусчу цирктиң болүүнге 12 хардан орүү пазылыг, үндезини пационал кижилерни өөредири-биле шилип алырын чарлап тур.

Шилилгеңи 1982 чылдың сентябрь 30-де, эртенгинниң 10 шактан эгелээш, филармониязының белеткеңнээ.

Билдиреңишкинниң кадр кылдизинде хүлээп ап турар.

Тываның күүгне филармониязынга [illegible]

1—11 класстың чоллаачылары.

музыка редактору,

баянисти,

улуг экономисти,

штаттан дашкаар администраторларны,

гардеробщиктерни чалап тур.

ФИЛАРМОНИЯНЫҢ АДРЕЗИ: Кызыл хоорайның Щетинкин-Кравченко кудумчузунда № 58 бажың.

Телефон №№ 2-46-02, 2-55-69.

ДИРЕКЦИЯ.

ЧАГААР

Республиканга бергө өөрүп турар булуттаар, чагбас. Сонгу-барымы усланмышкынның хаттың дүрген секундада 3—7 метр чедер, чамдык черлерге 0—5 градус соор, хүнүзүс 20—25, чамдык черлерге 10—15 градус чылыыр.

Кызылга ээлир булуттаар, чагбас. Агаарның температуразы дүне 4—6, хүндүс 20—22 градус чылыыр.

КИНО

СЕНТЯБРЬ 8-ГЕ

«ПИОНЕР»: № 64 киночымында 9.30, «15 харлыг малитан» 10.40, 12.30, «Баймралыг деп чугаалап шыдавас мен» 15.40, 17.20, 19.00, 20.40 шактарда.

«ВОСТОК»: «Чүс чылдың улуг оорлаашкыны» 15.00, 16.50, 18.40, 20.30 шактарда.

«ЕНИСЕЙ»: «Билир азы уттур» 18.30, 20.30 шактарда.

Редактор В. С. ШАРАВИН.

(Солуннуң дараазында номери сентябрь 10-да үнер).

РЕДАКЦИЯНЫҢ АДРЕЗИ: ИНДЕКС 667000

667000. Кызыл Щетинкин болгаш Кравченко кудумчузу бажың № 3. ТЕЛЕФОННАРЫ: Редакторнуң 2-21-63, редакторнуң орлаакчыларының 2-35-24, 2-23-54, литературалыг секретарының 2-23-35, секретариаттың 2-23-35, аарый-ге амыдыралга болгаш совет тургузуг киллистериниң 2-37-13, пропаганда киллизиниң 2-31-75, культура киллизиниң 2-23-54, кодэ ажыл-агый киллизиниң 2-21-47, үзетүүр киллизиниң 2-41-75, чагаа киллизиниң 2-41-27, информация киллизиниң 2-20-60, корректорларының 2-27-41, бухгалтерияның 2-12-45, солун келбейн барганда 2-32-75 телефонче болгаар.

Чагыг № 1881

СОЛУН НЕДЕЛЯДА 6 КАТАП ҮНЕР

Тыва АССР-ниң Министрлер Чөвүлелиниң Ном үндүрер чер. полиграфия болгаш ном садыгның хөреңгелериниң талазы-биле эргелелиниң типографиязы. (Кызыл, Щетинкин болгаш Кравченко кудумчузу, бажың № 1). ТС—0511.

Бүгү чүрттарның пролетарийлери, каттыжыңар!

ШЫН

СЭКП Тыва обкомунуң, Тыва АССР-ниң Дээди Совединиң болгаш Министрлер Чөвүлелиниң органы

№ 211 (12009) | 1982 чылдың сентябрь 10, пятница | 1925 чылда үндезилеттингеи | Өртээ 3 кеп.

СССР-60

КҮСКҮ ХОЙУ АЖЫЛДАРЫНГА— ТЕМП, ШЫНАР

ТААРЫМЧАЛЫГ БАЙДАЛ ТУРГУСТУНГАН

СЭКП ТК-ның май (1982 ч). Пленумунуң шиитпирлерин болгаш Аъш-чем программазын амыдыралга боттандырар сорулга-биле Улуг-Хем районда «Найырал» совхоз бо чылын шинчиниң маанга 4200 тонна чайгаар үнген болгаш тарымал сигении, 500 тонна силосту, 147 тонна сенажты, 70 тонна витаминниг сиген долганын белеткээр планныг.

Совхозта ам бо хүннерде ажыл-ишти хайныышкынныг чоруп турар. Шында 2 механизастаттынган звенода 22 трактор, 5 волокушка, 8 грабль быжыглаттынган. Бо хүннерде совхоз сиген планның 49,1 хуу күүседип алган. Хол кадыры-биле 65 кижи ажылдап, 1421 тонна сигенни кезип белеткээн.

Совхоз 800 тонна люцернаны кезип белеткээр планныг турган, оон 523 тоннаны кезип белеткээн. Люцернаның ийнги кезилдезинче ам бо хүннерде киришкен.

Мал чеминиң белеткелинге совхоз төвүнүң албан организацияларынга тус-тузунда тускай планнарны бергилээн. Ол ышкаш совхозтуң малчыларын бүрүү-биле хаара тудуп организастаап болгаш чүгле оларның күжү-биле 603 тонна сигенни кезип белеткээн, сараатаан. Малчылардан Адас Дадыш-оол 25 тонна, Савр-оол Кенден 20 тонна, Кызыл-оол Хөвалыг 21 тонна сигенни боттарының күжү-биле белеткеп алганнар.

Совхозтуң Кара-Тал болгаш Урбун салбырларында механизастаттынган звеноларның удуртукчулары Маадыр-оол Хаваа, Дмитров Кертик-оол оолар боттарының звеноларында ажылдап, кижилерин билдинин-биле башкарып, ажылдың темпизин кошкатпайн турар.

Үрбүн салбырында сигең кезип турар тракторнстер Танов, Олег, Александр Байыр алдынгылар үүн нормаларын 110 хуу чедир доктаамал ажыр күүседип, шаңпадып, мактадым келгенивер.' Совхозта автопарктың механиги Дутар-оол Дуңүнмейге удуртқан чолаачылар коллективи 60 тонна сигең белеткээр планын 124 тонна күүседип, планын 2 катап алыр күүседээн. Звенолар аразында организастаан социалистиг чарышка тиилекчи болган. Тудугжулар бригадазы (бригадири М. М. Дугар-Сүрүн) 40 тонна планын 62 тонна ылдыр күүседип, эрестиг ажылдааннар. Ол ышкаш Чаа-Холдуң ажылчын кооперациязының коллективи мал чеминиң белеткелинге база эки киришкен.

Кара-Тал салбырының Николай Донгаковичиг Сагаанлайның бригадирээнин ишкү бригадазының малчыннарының мурнунда чыдарга бодаарга бо чылын мал чеминиң белеткелинге идепкейлиг киришкен. Чайгы шөлөлөлдиң үезинде шөлөлө башкы Байлак-оол Сагаан-оол, райүскомнуң үүле өөредиг-ге кылдаанның эргелекчизи Биче-оол Комбаа оларның өг-бүледелериниң звенолары ол ажылга идепкейлиг киришкен эки ажылдаан. Ол дугайын совхозта партком секретары М. Х. Дапыл мактап чугаалады.

Республикага чарлаттынган мал чеминиң белеткелинин талазы-биле август айда болуп арткеп субботнике Чаа-Хөлде ажылдап турар КМК-2-ниң коллективиниң ажылдакчылары ол ажылга киришээн. Оон начальнигни И. А. Кладиевке субботникке киржирин совхозтуң удуртукчуларынга сүмелээрге, ол ажылдан шүүт ойталаан болуп турарының дугайында хомудалдаар хөй болуп турар.

Бо талазы-биле Тамара Доваидеровнаның хомудалы шын. районнуң ажыл-агыйларының шайы-даа бригадалар, звеноларынга чоруургa, ол дугайында хомудалдаар хөй болуп турар.

Бо талазы-биле ол хомудалдарны дарый эдер хемчеглерни алыры райүскомнуң культура киллизи, кино четкизинден негеттинии турар.

Оон-биле чергелештир бо чылдың күскү дүжүдүн ажаан алырынга белеткелдер база хайныышкынныг чорун турар. Чайның баштайгы айларында кайлаашкынныг болган-даа болза, сөөлгү үелерде чаъс чаан келгенинин түүнелинде ажаап алыр дүжүт база эвээш эвес.

Шындыг-даа болза, ажаап алыр тараа культуралары амдаа иогаан хевээр, быштайн турун бергени-биле ол ажыл арай озалдап турар. Ажаап алышкынга хереглээр техника белеп.

Чаа-холчүлер он бирги бөш чылның ийнги чылында боттарынга алган социалистиг үдеделгелерин күүседир дээш база ССРЭ-ниң тургустунганындан бээр 60 чыл ооңга күш-ажылчы белектерлиг ужуражыры-биле кужепиишкинниг ажылдап турар.

Н. ДАЖИНМАЙ.

Хүннүң медээлери

ЧАРЫШПЫШААН

«Водоканал» эргелиниң участоктары ССРЭ-ниң 60 чылынга үтүкшүүр чарышка киришпишаан, чыл эгезинде алган социалистиг үдеделгелерин ай, квартал санында чедиишкинниг күүседип келген.

Суг дамчыдылгазының участогу арыг сугну сайгарарының планын 100,2 хуу күүсеткеп, азы 1516 мун кубометр сугну сайгарар тургаш, ону 1586 мун кубометр тендиргеп.

Канализация участогу (мастери Р. И. Гордеев) хирлиг сугну сайгарар планын 105 хуу күүсеткеп. Онаашкан ажылынга харыысалгалыг эки ажылдап турарлар шында эвээш эвес. Бригадир В. А. Андреев, слесарлар Н. И. Семешников, Л. П. Герасимов, машинистер В. А. Костенко, А. П. Кузнецова олар чаршыны баштап, коллективтиг ниити чедиишкинниңде боттарының улуг-хуузун киирип турарлар.

Н. УЛЬЯНОВА.

ИОГААН ҮҮЖЕ

«Сут-Хөл» совхозтуң Кара-Чыраа салбыры кукурузаның иогаан массазын кестирип эгелээн. Алаакта 420 гектар чердс тараан кукурузаның үнгеп эки. Бир гектардан-на дүжүт 130 центнер чедип турар.

Механизаторлар Серго Свердлов, Михайлов Ондар олар 190 га черниң кукурузазын эки шынарлыг кестирген болгаш 1096 тонна иогаан массаны шыгжагга киирген. Иогаан массаны чидирип чокка ажаап алыр дээш силос салырының темпизин дүргедеп турар.

Б. ОНДАР.

ЧООККУ ХҮННЕРДЕ ДООЗАР

Ниитиниң малынга четчир санныг мал чеминиң белеткеп алыр дээш Кызыл районда «Х Улуг хураа» совхозтуң ажыл-ишчилери шалынчы ажылдап турарлар. Оон түүнелинде август 8-тиң медээзин ёзугаар алырга 3300 тонна сиген белеткээр планның 3004 тонназын, 2500 тонна силостуң 1880 тонназын күүсеткен. артканын чоокку хүнерде доозар сорулганы салган. Сенаж салырының даалгазын ажыр боттандырган.

Малчыннар сиген белеткээр ажылда эң-не идепкейлиг киржип, бижи бүрүзү бергеп сорулганы ажыр күүседирип аваан.

С. МААДЫ.

⊙ ⊙ ⊙

Кызыл-оол Нарады — Улуг-Хем районда «Ак-Туруг» совхозтуң хойжузу. Ол Даг-Баары деп черде курут чыткан дазыр шалду кажаалаан, шнаар бута казып үндүргеш, суггарып турган. Ол бичө суггаттыг черинден элбек сигенни дөрт чыл улай ажаап ап келген.

Оон ол суггаттыг шөлүтос гектар чедип турар. Хойжу 10 тонна сигенни кезип белеткеп алыр хулээлге алгаш, оозун ам 30 тонна чедирип турар.

ЧУРУКТА. Сыңгыт-оол Нарадының звеносу сиген ажаалдазының үезинде

⊙ ⊙ ⊙

Төрээн чүрттө

Чангыс-даа борбак арттырбас

МИНСК (СЭТА). Белорусиянның чер ажыл-агыйлары картофельдиң массалыг казыышкынын «Өстүрген дүжүттү чидириг чокка чыыш алыры» — деп кыйгырыг-биле эгелээн. Картофель шөлдериие 12 мун ажыг комбайннарны үлегерип, ынчаларга дамчыг черлерде картофель казар техниканы ажылдап турар. Алды мун ажыг сорттаар черлерни ажылдап.

Чаъс-ташкынныг хүнелерде ажыл-агыйларга техниканы ажыг-даа ажыглаар, ажыл-агыйларны ажыг-даа күүседирер дээш чарлаан. Комбайнерлер, картофель дамчыдар кезектерни чидириг болдурбас, ону үеезин дээш ынак кылган.

350 мун гектар ажып турар картофель шөлдериниң барык черлеп кааның картофелин өстүрүп, ажаап алырының үлетпүрге үидезилээн аргадуржулгазын ажыглап турар. Бүгү-ле ажыл-агыйлар гектар санындан-на 200—250 центнер дүжүттү казып ап турар.

Бүгү картофельди кыска хуусаада — 25 ажыл хүнүнде казып ап кыйгырыг-биле Сибирьде эң-не улуг дээш комплекстиг ажыглалда киирген. Ол бүдүрүлге черииң күүүзү — чылда-да 450 мун тонна үнелиг азот чеминчидилгезинии бөрбайдаскаргы ажыл үүдүрүлге болтур.

Бүрүнү-биле механизастаттынган ындыг бүдүрүлге черии тудугжулардан хүлээп ап турда, химиктер оон төлевилээн күүзүн хуусаазындан эрте чедип алгаш, он-он мун тонна чеминчидилгезинии планнаан ажыр чидирүүн чорударын хүлээнгенин.

Шөлдүң чартыы ажааттынган

АЛМА-АТА. (СЭТА). Казахстанның механизаторлары төлевилеп бээр бүдүрүлгелиг киллыг ажыглаарын чедип ап турарлар. Бо хүннерде олар бүгү дүжүттүң чартык кезиин шөлдерден ажаап алганнар. Хойнук санында-ла 700—800 гектар шөлдүң кызыл-тазын болгаш арбайын кестиргеш, бастырып четтиргеи турар. Ындыг чеднишкинниң үндезини — ажыл шагын улам-на болдур, ажыктыг ажыглаарлы боон турар. Ажаап алышкынның звеноларының хөй кезии чаңгыс аай наряд ёзугаар ажылдаар аргаже шилчээн. Оон үүлүшкүнде ажаап алышкынның будурухкулүүн будун-чартык катап улгатпырар аргалыг боон тупар.

Тараа садарын доозупкан

ТАМБОВ. (СЭТА). Тамбовтуң тараажылары сөөлгү хүннерге чедир Төрээн чүрттүң ыяштамырында бир миллион тонна тарааны урганнар. Моршано, Первомайское болгаш Мучкапское районнар күүзүнге тараа садарының планнарын область бир дутаарында күүсеткилеекен. Дүжүттү чидириг чокка камгалап алыр рынче, ону шакпарга болгаш сөөртүр үеде чидирбезинче онза хичээнгей салып турар.

Курстарга өөренип ап турар

ВИЛЬНЮС. (СЭТА). Литвада ажыл-агыйларга каттыжышкынныг курстарга болгаш мурнакчы дүүжулга школаларынга хооралар чүрттүүр кижилер барып, кедер специалистке өөренип ап турарлар. Шүлей-Каунасскиг «Куршенай» совхозтуңуң үлегери ёзугаар ажыл-агыйларда шилеп алыышкыннар күүзүнге чаа кижилерге квартираларны болгаш үүлүшкүн ажаа-ажыг тудугларлыг бажыңнарны тудуп берип турар. Бо чылын безин ындыг бажыңнарга чедир муң хире ог-буле чүрттай болур.

Кузбасс—көдээге

КЕМЕРОВО. (СЭТА). Кемеровонуң «Азот» каттыжышкынында карбамидти будурүп үндүрер талазы-биле Сибирьде эң-не улуг дээш комплекстиг ажыглалда киирген. Ол будурүлге черииң күүзүү — чылда-да 450 мун тонна үнелиг азот чеминчидилгезинии бөрбайдаскаргы ажыл үүдүрүлге болтур.

Бүрүнү-биле механизастаттынган ындыг будурүлге черии тудугжулардан хүлээп ап турда, химиктер оон төлевилээн күүзүн хуусаазындан эрте чедип алгаш, он-он мун тонна чеминчидилгезинии планнаан ажыр чидирүүн чорударын хүлээнгенин.

Шөлдүң чартыы ажааттынган

АЛМА-АТА. (СЭТА). Казахстанның механизаторлары төлевилеп бээр бүдүрүлгелиг киллыг ажыглаарын чедип ап турарлар. Бо хүннерде олар бүгү дүжүттүң чартык кезиин шөлдерден ажаап алганнар. Хойнук санында-ла 700—800 гектар шөлдүң кызыл-тазын болгаш арбайын кестиргеш, бастырып четтиргеи турар. Ындыг чеднишкинниң үндезини — ажыл шагын улам-на болдур, ажыктыг ажыглаарлы боон турар. Ажаап алышкынның звеноларының хөй кезии чаңгыс аай наряд ёзугаар ажылдаар аргаже шилчээн. Оон үүлүшкүнде ажаап алышкынның будурухкулүүн будун-чартык катап улгатпырар аргалыг боон тупар.

Тараа садарын доозупкан

ТАМБОВ. (СЭТА). Тамбовтуң тараажылары сөөлгү хүннерге чедир Төрээн чүрттүң ыяштамырында бир миллион тонна тарааны урганнар. Моршано, Первомайское болгаш Мучкапское районнар күүзүнге тараа садарының планнарын область бир дутаарында күүсеткилеекен. Дүжүттү чидириг чокка камгалап алыр рынче, ону шакпарга болгаш сөөртүр үеде чидирбезинче онза хичээнгей салып турар.

Уран үүл школазы

ИЗМАИЛ (СЭТА). Дунай эриниде турар ол хоорайда уран үүл школазы ажыттынган. 760 уруглар музыканы, чурулганы болгаш хореографияны үренирлер. Школада — чаңгыс-даа класстар, түс-тузунда өөренир кабинеттер, үи бижилир студия, концерт залы бар. Шында ол ышкаш кинотеатр болгаш ном саны база бар. Амгы үеде ол областа уруглардан 150 хире уран үүл школалары болган оларның ортузунда чаңгыс-даа школа үүлүшкүнде ажаап алышкынның будурухкулүүн будун-чартык катап улгатпырар аргалыг боон тупар.

Курстарга өөренип ап турар

ВИЛЬНЮС. (СЭТА). Литвада ажыл-агыйларга каттыжышкынныг курстарга болгаш мурнакчы дүүжулга школаларынга хооралар чүрттүүр кижилер барып, кедер специалистке өөренип ап турарлар. Шүлей-Каунасскиг «Куршенай» совхозтуңуң үлегери ёзугаар ажыл-агыйларда шилеп алыышкыннар күүзүнге чаа кижилерге квартираларны болгаш үүлүшкүн ажаа-ажыг тудугларлыг бажыңнарны тудуп берип турар. Бо чылын безин ындыг бажыңнарга чедир муң хире ог-буле чүрттай болур.

Уран үүл школазы

ИЗМАИЛ (СЭТА). Дунай эриниде турар ол хоорайда уран үүл школазы ажыттынган. 760 уруглар музыканы, чурулганы болгаш хореографияны үренирлер. Школада — чаңгыс-даа класстар, түс-тузунда өөренир кабинеттер, үи бижилир студия, концерт залы бар. Шында ол ышкаш кинотеатр болгаш ном саны база бар. Амгы үеде ол областа уруглардан 150 хире уран үүл школалары болган оларның ортузунда чаңгыс-даа школа үүлүшкүнде ажаап алышкынның будурухкулүүн будун-чартык катап улгатпырар аргалыг боон тупар.

Агитпоезд чорупкан

ЗАБАРОВСК. (СЭТА). БАМ-ның чөөн талазы шугумунуң тудугжуларынче «Комсомольская правда» дээр агитпоезд чорупкан. Ол просп ийи үе дөн конуктуң шитпинде Уриканы, Солониге, Джамката, Березовоге, Чегдомынга, Амурга Комсомольскиге баар. Чолаачылар, эртемденнер болгаш лекторлар тудугжуларга чаа уран-чечен чогаалдарны таныштырар, дөй национальдыг совет литератураның чечектелиишкинниң дугайын чугаалаар, ССРЭ-ниң тургустунганындан бээр 60 чылынга, СЭКП-ниң амыы үеге-чагаазында шаптыг задачаларын политиканың чугула айтырыгларынга тураскаадыкчы бесселарны болгаш лекцияларны кылыр.

Чүък сөөртүрү эгелээн

САЛЕХАРДА. (Ямал-Ненец автономнуг округ). (СЭТА). Чүрттө эң-не ыраакы Совет чүкте турар Тамбейниң нефть шинчилеп турар экспедициязынче чүүктер сөөртүрү эгелээн. Анаа эң баштай чедер **берген теплоходтар, автомобильдерии, харга болдаш малгаштыг черлерге ворлур машиналарны, чер аттаар дериллер** тудар бажыңнарны аппаргаандар.

Ямал чартык ортулуктуң тыа кезээиден эгелээш, Дошгуг океанның эриктеринге чедир ол экспедиция ажылдап турар.

Амур чоогунуң аалчылары

ХАБАРОВСК. (СЭТА). Ыраакы Чөөн чүкте хамаатыг ажыннып маадырларының эрес-дидим чорууүн демдээ апарган алдынгы Виноградов тейлерге Амур чоогунга совет литературазының чечектелиишкинниң дугайын чугаалаар. Ону ССРЭ-ниң тургустунганындан бээр 60 чыл болгаш Ыраакы Чөөн чүкту интернационалистерден болгаш ак-гвардейскиг күштерден сөөлгү 60 чылынга холбаштыр эрттирип турар.

Москвадан, Ленинградтан, республиканың чогаалчыларының төлевилеп ССРЭ-ниң болгаш РСФСР-ниң күрүне шаңналдарының лауреаттары, ССРЭ-ниң Чогаалчылар эвилелиниң секретары Петр Проскурин башкарып турар.

Ол хүннериң иштинде БАМ-ның Чөөн кезээинге, еврей автономнуг областа, культураның кежээге болгаш заводтар бажыңнарынга, кызыгаар заставаларынга чогаадыкчы отчеттар, литература кежээлери, болдур.

ПЛАННАТТЫНГАНЫНДАН АЖЫР

Тываның сүт комбинадының коллективи эрткен сес айларның планныг онаалдаларын ажыр күүсеткен. Планнан ажыр 244 мун рубльге бараанныг продукцияны будүрген, 186 мун рубльге продукцияны сайгарган.

Сүт комбинадының коллективи планныг онаалдаларын, социалистиг үдеделгелерин эковомиктиг бүгү көргүзүлер талазы-биле чедиишкинниг күүседип келген. Күш-ажылдың будурукчулуу планнаттынганындан 6,6 хуу ажаа күүсеттингеп. Чалаң сүт аймаанын продуктуларын планнан ажыр 235 тонна, саржаларны 73 тоннаны будүрүп кылган.

ССРЭ-ниң 60 чыл ооң төлептиг уткуурун дээш чарышка комбинаттың заводтары идепкейлиг киришкен келген.

Социалистиг ажылдың мурнакчы одуругжулу Ыштаадың сүт болгаш Шагаан-Арыгның саржаг заводтары чорун турар. Кызыадың сүт комбу боданнынг продукциин будүрериниң планын 108,9 хуу, продукциянны сайгарарын 105,7 хуу, күш-ажылдың будүрүлгезүүрүн планнан ажыр 52 хуу күүсеткен. Заводтуң будүрген продукциязы багай эвес үнелелдп ап келген. Будүрүлгенин хоочуну, коммунист Г. Д. Фа[illegible] удуртканы эвес-шеги эрткен айларның түүнелин-биле цехтер аразында чарышка бирги черин эдээп.

Шагаан-Арыгның сүт заводунуң [illegible] эки көргүзүлергиг ажылдап турар. Эрткен сес айларда планнаттынган бараанныг продукцияны будүрериң 102,6 хуу, продукцияны сайгарарын 100,2 хуу күүсеткеп. Күш-ажылдың бүдүрүлгезүүрүн [illegible] планнаттынган деңнелден 2,6 хуу бедээн.

Н. ООРЖАК.

ЭКИ ТЕМП-БИЛЕ

Эрзин районда «Морен» совхозтуң ажыл-ишчилери мал чеминиң белеткелинде идепкейлиг ажылдап турар. № 3 бригадаңың малчыннары Баян-Көлдө иогаан массаны эки шынарлыг болгаш дүрген темп-биле ажаап алганнар. Ол ажылга Черлик-оол Очоп, Леонид Лаажап, Дедгер Сатаачы олар эки киришкеннер. Трактористер 11-12 га черни 2 хуп [illegible] дооскупаннар. Мурнакчы трактористер Л. Лаажап, В. Эрендей, Л. Чоомбуй, С. Баапай, чолаачылар М. Чалыырай, Д. Дажы-Сереп, М. Чооду, С. Кашпай олар хүн нормазын ажыр сөөртүп турганнар.

Ол ажылга школачылар база эрбе-кежээ киржип, улуг [illegible] көргүзүпкеннер.

Ч. САДЫ.

«РСФСР-ниң культуразының алдарлыг ажылдакчызы» хүндүлүг атты тыпсыр дугайында

РСФСР-НИҢ ДЭЭДИ СОВЕДИНИҢ ПРЕЗИДИУМУНУҢ ЧАРЛЫЫ

Совет культура талазы-биле эки-хавыналары дөмей «РСФСР-ниң культуразының алдарлыг ажылдакчызы» хүндүлүг атты тыпсыры болза:

ТЫВА АССР-ДЕН

Анастасия Александровна **Дамыдова**—Тываның А. С. Пушкин аттыг республика библиотеказының директору.

РСФСР-ниң Дээди Совединиң Президиумунуң Даргазы М. ЯСНОВ.

РСФСР-ниң Дээди Совединиң Президиумунуң Секретары Х. НЕШКОВ.

Москва, 1982 чылдың сентябрь 8-те.

АҢМААР-САВА БЕЛЕН ЭВЕС

«Ховуда сыпта турар дүжүт эвес, а аңмаар-саваже кирген дүжүт ёзулуг байлак оң-дүр» деп, чоп чугаалажып турар. Бо үлегер чугаа иогаа, картофель аймаанга чугаажок хамаарыжыр. Иогаанның дүжүдүн ажаап тургаш, база ону орукка сөөртүп чораш, ол ышкаш ону шыгжаар черлериие эккеп уруп алгаш, чидирип, чыдыдып, үреп турарывыстын дугайында шүүлгүледелиг шыгыы чугаа СЭКП ТК-ның май (1982 ч.) Пленумунга болган. А бо хүннерде бүгү чүрттө «Өстүрген дүжүттү бүрүн ажаар болгаш кадагалаалар!» деп поход чоруп турар.

1990 чылга чедир үеде ССРЭ-ниң Аъш-чем программазында «Чимис-иогаа продукциязын болгаш картофель шыгжаар черлерни түс-туста тааржыткыр тургулар хемчеглерни алыр...» деп айыттынган. Ону Чөөн-Хемчик районуң совхозтар удуртукчулары спецналистер канчаар күүседип турарын рейд бригадазы хынап көрген. Хынаддадан ыңдыг чүүлдер илереттингеп.

«Октябрь 30 чылы» совхозтуң иогаажылары бо чылын иогаанын чаагай дүжүдүн бөөр-даа бөөр деп хоорайның болгаш кодээнин чүрттакчыларынга кордап турган. 94 га черге картофельни тарып олуртканнар. Иогаажыларның харыысалгалыг болганындан, совхозтуң удуртулгазының агрономнар[illegible] ачылдыгүй чоругдан ол картофель кузаар, чашпаага дүй алыпкан.

Совхозтуң директору Саимь-оол Байлакович Ондар ол дугайын мынчаар чугаалады:

— Бир гадан-па 30 центнер картофель алыр боор бис. 30 тонна картофель будүрер дээш планнаттынган ееңдиишкинниг бис. Картофель шөлүн чаңгыс патап культивастаан.

Кербес сөлөр бе? Ийик майны хире улуг өзөр ужуруг картофельдер ам эргек дег бичии болган. Оода ону кана шыгжарывыс? Совхозтуң картофель шыгжаар черииң сеңгелгези ам-даа доозулбаан, ону чүүлдеп, дээлеңнеделээн.

«Сут-Хөл» совхозтуң картофель шыгжаар черлериниң ортузунда улуг кара шооча аспыгнан. Хынап барган улус оон иштин көөр дээш чадашкан. Совхозтуң агроному Дукур-оол Монгуш ол шоочаны ажыдар дээш кан янзы дүүгүр эккеп шепээн. Чадап каан. Адак соңда «Дүүгүүр чок, читкен!» деп ыыланган.

Рейд бригадазының кежигүүнери картофель шыгжаар черииң кырында ыяш хоолайлар бакылаар ужурга таварышкан. Оон дүүкөүт чыгелген.

Картофель шыгжаар черии ажаап ачылгаваанга, ону сеңтеп, кылбааны оон илдеп болган.

Чадаанаңың белеткел шеңгелеңнеп чаг, шигаа чүүлдер ап-иеелеп чоруур болган Любовь Еремеевна Соколова ам 10 чыл дургузунда ажаалаан чүрттө.

Сөлөлгөнүң ишкү ярусында бүгү-ле чүве чуруум-чыскаалдыг. Кат варенъеэи белеткеп шыгжаары-биле 140 досканы белеткээн. Ында 90, 125, 130-даа кидограмм варенье кире бөөр досканар бар. Бо хүннерде 3 тошка 500 кг варенье белеткеттингеп. Оон хөй кезии кек-кат варенъеэи болуп турар. Инекараанның үш досканар варенъеэи белеткеттингеп, үш досканар моогу база дузаттынган.

Варенъелериниң хайындазының кылганы эки шынарлыг. Садыг алыкчыларга ол амданныг, чаагай болуру чугаажок. Варенъелиг досканарлар чоорту ковудеп турар. Амдыгыында шыгжаамыр черинде температура өөүнде. А кыжын кан. чап баарын? Ол складтың дужунда газтаг сут белетиеп турар шеу бар. Кыгыын ыяш хаярлы доңгулар бөөр. Варенъелиг досканарлар аңаа чугаажок турлар.

Садыттың бичеэ эки, гыйлаңың будуу ооң. Варенье кат-кат досканарларын чикпээнге чарыг болгаш турарын ончуктап. Варенъелериниң ажаалаан ужуру хамаарыжыр шала ыяш ыяштарын ыяштарын ыяштарын

ҮЛҮҮ ӨЛ БОЛУР

Коммунистер Аяк-Хаа Ондар биле Хеймерек Куулар оларның намдары элээди чылдарындан эгелээш-ле, мал ажылы-биле холбашкан, нашылының дээ ада-иези малчыннар чорааш. 70 чылдарның эгезинде оларның комсомолчу

Аяк-Хаа Ондар биле Хеймерек Куулар башталгы күш

кадарчыдан эгелээн. Хоочун дружуглалыг коммунист Мажит-Доржу Меңниг оолович Ондар удуртуп турар. Мында малчын ореге бүрүү келир кышка 15—20 топчаган эвээш эвес сиген белеткеп алырын

Аш-чем программазын боттандырары — кижи бүрүзүнүң херээ

лар апарган. Кижини күш-ажыл алдарымдар дээр болгай. Оларга ужа ажылы дегдиргенде боттарының каржызын, эрес шуудургу күш-ажылы-биле бүгүлээри удурлажылга чедип алганнар. Хеймерек Бадыевна Куулариы сеңгиштиг чер чүрүттүгүнде ССТА-ның Дээди Совединга депутаттыга соңгуп, аңаа удаа изиделди көрүүкеп. Аяк-Хаа Данзыновичи Ондар-Тыва АССР-ниң алдарлыг малчыны. Оларның кайызынга-дээ хөреечилер орден-медаль каазалган

«Чаяа эдерер» деп чонуул чүгээни таварыла бооп тиилеп келбеи болгай Аяк-Хаа Ондар биле Хеймерек Куулар-ның кайгаралы, оларның үстелге-биле соңгу он ажыл чылдарда республикада дыка ужуй аныяктар мал ажылында ажыглап турар. Оон чижектерин биистиг Чаан-Хемниң районда он-ону-биле берүп болур. «Алдан Маадыр» совхозтуң Чечектигде, Оргу-Шөлдө, «Чырга-Бажы» совхозтуң Хулуг-Хөлдө. Дагыр Шөмээ комсомолчу аныяктарның хой-ну бригадаларында аныяк ажылчыларының эрес-соорулуг ажыл хөреечери чүге дээрге эвес республикада сурагчат апаарган.

Оон аңгыда «Большевик», «Чырга-Бажы» болгаш оскелээ совхозтарның сүт-бараан фермаларында коллективтери бажа-ла комсомолчу аныяктар-дан ажыктарын чүрүүстүүнүң хүлээнгеш, оны күүседир чоокшулаан келген.

Улуг делгем шыкта ход кадымнарлыг күдер шыырлар-ларлер чаагай үнген сигеннин кескен турлар. Ынаг каап хүнде чүгле кадымнарының шылыраан даажы дыңналыр. Малтын эрткүлээ шыналаанын-ды хүнге кара-хүреҥ кылдыр додуурун калган. Оларның арасында Амыр-оол Ондар, Бакшап-оол Кара-Сал, Ханүй-оол Монгуш болгаш өскүлер-дээ эрес шалыкчы ажылдаан турлар. Сигенчилер терең сигенниг кырлап чалды бир дүмей ийнин аттаан, чаагай-лай бердилер. Малчынга чүгээни эрттирбейн. Оны дорт-ка СЭКП ТК-ның май сен-тябрь Пленумунуң шиитпир-лерин, аңаа хамаан алдан Аш-чем программазын күүседирээш холбаштыра бердилер.

— Ол үдүт программа-зын күүседири дээрге-де совет кижиниң чаагай чорудукчу дүгайында партияның болган чазаатчын сагыш салыышкынының чаа тодаргай илерт-телелди-дир—дээн А. Д. Ондар үлэмчилерге. — Оон ыт-ле төлептиг ажыл ит-биле кереглешкилер үжүрүүт бар-дээ-дир.

Өскелер ортү оны база дет-кинээ турлар. Малчынга коо-да чүве ыштаалаашкынга ыяк белеткээри дээ чүвени олар бодаан. харыылаага-биле бил-дээн турар. Бир хөө белеткеп

хүлээнгеш, оны күүседир чоокшулаан келген.

Улуг делгем шыкта ход кадымнарлыг күдер шыырлар-ларлер чаагай үнген сигеннин кескен турлар. Ынаг каап хүнде чүгле кадымнарының шылыраан даажы дыңналыр. Малтын эрткүлээ шыналаанын-ды хүнге кара-хүреҥ кылдыр додуурун калган. Оларның арасында Амыр-оол Ондар, Бакшап-оол Кара-Сал, Ханүй-оол Монгуш болгаш өскүлер-дээ эрес шалыкчы ажылдаан турлар. Сигенчилер терең сигенниг кырлап чалды бир дүмей ийнин аттаан, чаагай-лай бердилер. Малчынга чүгээни эрттирбейн. Оны дорт-ка СЭКП ТК-ның май сен-тябрь Пленумунуң шиитпир-лерин, аңаа хамаан алдан Аш-чем программазын күүседирээш холбаштыра бердилер.

— Ол үдүт программа-зын күүседири дээрге-де совет кижиниң чаагай чорудукчу дүгайында партияның болган чазаатчын сагыш салыышкынының чаа тодаргай илерт-телелди-дир—дээн А. Д. Ондар үлэмчилерге. — Оон чижектерин биистиг Чаан-Хемниң районда он-ону-биле берүп болур. «Алдан Маадыр» совхозтуң Чечектигде, Оргу-Шөлдө, «Чырга-Бажы» совхозтуң Хулуг-Хөлдө. Дагыр Шөмээ комсомолчу аныяктарның хой-ну бригадаларында аныяк ажылчыларының эрес-соорулуг ажыл хөреечери чүге дээрге эвес республикада сурагчат апаарган.

Оон аңгыда «Большевик», «Чырга-Бажы» болгаш оскелээ совхозтарның сүт-бараан фермаларында коллективтери бажа-ла комсомолчу аныяктар-дан ажыктарын чүрүүстүүнүң

Ынчалза-даа ажылчы-нарның өөредилгезин шынары болгаш үре-түнелдир экономиканы бодаар задачаларын чедиринден оруунче шилчидерин доозар, ону сөлүүр камнаалгалыг болдурар дугайында СЭКП-ниң XXVI съездиниң стратегиг угланышкынын-га ам-даа дүүшпейн турар. Аяк-Хаа Данзыновичи Ондар биле Хеймерек Бадыевна Куулар көргүүн турарлар. Ынчалза ол ог-буденин көргүүн шыырак болган. Төрүүр чүс хойдан-на 135 хураган камгалап өстүрген болгаш хой бүрүүзүнден-ле 2,2 кг дүктү кырып алган.

— Аш-чем программазын боттандырары бүгүдениң, илаңгы коммунист бүрүзүнүң эң чугула сорулгазы деп чүвени эш Л. И. Брежнев май Пленумунга онзалап демдеглээн. Оон аңаа илеткелинде мындыг одуруглар бар: «Партияның төлептиг үштүн бирги — алды миллион коммунист көдээде ажылдап турар. Олардан шуут-ла кодээ ажыл-агый будуруглевинде 2 миллион 800 муң партия кежигүү болгаш кежигүнге кандидаттар, 4 миллион комсомолчу ажылдап турар. Чүгле олар, хамыктың мурнунда олар көрөл-чаагай үлегерлиг, инициативаның, чүткулдуг болгаш турушту чорукчы-лар үлегер-чижээн көргүзер ужурлуг».

Бүгү улусчу оңдур улуг ол сорулгаларны боттандырарын-га боттарының телептиг үлүг-хүүнүн киирежип, өскелерге үлегер-чижээн коммунистер Хаяа Данзыновичи Ондар биле Хеймерек Бадыевна Куулар көргүүп турарлар. Ынчалза ол ог-буденин көргүүн шыырак болган. Төрүүр чүс хойдан-на 135 хураганы камгалап өстүрген болгаш хой бүрүүзүнден-ле 2,2 кг дүктү кырып алган.

— Аш-чем программазын боттандырары дээрге-де бистиң чаагай чорудувустуң дугайында сагыш салыышкынывыр. Ынчангаш оңу боттандырарывыска төлептиг үлүг-хүүнүн киирери коммунистиң ог чүгүлде хүлээлгезиниң ыяклыг-дыр мен—дээн А. Д. Ондар чүтээлээн турду.

Бир арыгларыңы база курлавырларын ажыглап турганы-выс чылын бо чылдың ийи-дээ белеткеп көргүүтээринге чедип алырын коммунист бо-ольче хүлээнип турар Ондар боттарының мурнуга салдынган сорулгаңы күүседиринче бүрүн бүдүрелдигер.

К. МОНГУШ,
журналист.
Чөөп-Хемчик район.

Тыва АССР-ниң Министрлер Чөвүлелинде

АЖЫЛЧЫ ЧОННАРНЫҢ ЭКОНОМИКТИГ ӨӨРЕДИЛГЕЗИН, КИЖИЗИДИЛГЕЗИН ЭКИЖИДЕР

Тыва АССР-ниң Министрлер Чөвүлели «Тыва АССР-ниң ажылчы чоннарының экономиктиг өөредилгезин болгаш кижизидилгезин үлам ыяап экижидер дугаыында» доктаалдың хүлээп алган. СЭКП ТК-ның, ССРЭ-ниң Министрлер Чөвүлелиниң, ВЦСПС-тиң болгаш ВЛКСМ ТК-ның «Ажылчы чоннарының экономиктиг өөредилгезин болгаш кижизидилгезин үлам ыяап экижидер дугаыында» доктаалында партияның XXVI съездиниң соонда тургустуглан экономиктиг өөредилгениң системазы идеё-кижизидилгениң болгаш ажыл-агый чорудулгазының бот черни эдээрни айыткының үк доктаалда демдеглээн.

Тыва АССР-ниң Министрлер Чөвүлелиниң «Тыва АССР-ниң ажылчы чоннарының экономиктиг өөредилгезин болгаш кижизидилгезин үлам ыяап экижидер дугаыында» доктаалын үе-дээ-ле ажылдакчы чоннуң, ажыл-агый коллективтериниң, ажыл-ижи-ниң удуртукчуларының, ССРЭ-ниң Министрлер Чөвүлелиниң, ВЦСПС-тиң болгаш ВЛКСМ ТК-ның «Ажылчы чоннарының экономиктиг өөредилгезин болгаш кижизидилгезин үлам ыяап экижидер дугаыында» доктаалында партияның XXVI съездиниң соонда тургустуглан экономиктиг өөредилгениң системазы идеё-кижизидилгениң болгаш ажыл-агый чорудулгазының бот черни эдээрни айыткының үк доктаалда демдеглээн.

Экономиктиг өөредилгениң ажылчы чоннарының будуруглегениң херээл башкарарынга калбак бир инирштирилгеге, сагылга-чурумну быжыглаарынга, будуруглегенин ажыктыын бедидерге дээш ыш-ла демисселди калбартырынга дузалаар. Эң-не ког чүүл болза ажыл-ишчи бүрүзүнге четкеш, партияның экономиктиг политиказының негелдерин аңаа чоок болгаш бизнесмиг болдурары, кижи бүрүзү бодунуң инициативазы, чогаадыкчы дилээшкинин-биле оон долу чедиишкиниг күүседиринге дузалаа чедирери.

СЭКП ТК-ның, ССРЭ-ниң Министрлер Чөвүлелиниң, ВЦСПС-тиң болгаш ВЛКСМ ТК-ның доктаалында айыткан үндүрүлгениң ыяап-ла ажыглаарын, ажыл-ижи-ниң удуртукчуларының, ажыл-ишчы-лардың, ажыл-агый коллективтериниң ажыл-чорудулгазынга ужур-дузалыг болуп турар. Бо доктаалды болгаш 15-ФСР-ниң, Тыва АССР-ниң Министрлер Чөвүлелиниң ол дугайында доктаалдарын амыдырала боттандырары-биле Тыва АССР-ниң министерстволарынга, ведомстволарынга, райүүскомнарга, Кызыл хоорүүскомга, ажыл-агый организацияларынга 1982 чылдың сентябрь 10-га чедир экономиканы бедик будуруглүг хевирүүнүң, ССРЭ-ниң Аш-чем программазын амыдырала боттандырарының, амыдыралдың социалдыг маадырлыг хевирээнин материалдыг болгаш үтаап-бодаа үндезинниерин быжыглаарының, чаа инженер техникаларының, айтырыгларын шиитпирлеринде экономиктиг өөредилгениң болгаш кижизидилгенин ролүн бедидер таваа-биле төлептиг темаларлыг аныяктарны кадрлар-биле ажылдың чарлыг ажыктыын кылырын болгаш амыдырала боттандырарын даапкан.

Экономиктиг өөредилгениң кадрлар-биле ажылдың чардынмас кезээ кылдыр өөрү, ынчангаш ону план сургаар, «Партаа сөрүглелиг, дыка-ваа-чылдарның белеткелиниң болгаш сонуургалының, оларның будуругледе ажыл-чорудукла-зының айыы-биле чорудар.

Школаларның болгаш семинарларның дыңнакчылары эр-чем-биликтиг болгаш социал ле-нинчи-ленинчи теориялың болгаш экономиктиг подготовкалыг эш Л. И. Брежневтиң болгаш СЭКП-ниң өске-даа удуртукчуларының ажылдарын дыңнакчыларның хаңы өөреникпи-лээн. Төрүү-дээш 80 чылдарда чурттуң экономиктиг хөгжүлдезиниң айтыгларынче, будуруктуг болгаш эртем-техниктиг күүсүү, материал болгаш күш-ажыл курлавырларын үлам ажыктыг ажыглаарының, планнаашкының, эргелеп башкарарын, будуруглегин органи-зациялаарын сайгарыышкыла-рынче, ажыл-агый чорудулга-зының, бригада керээн-биле ажылдаарының мурнакты дурзулгазын шиитпирлеринге кирээшей салыр.

Агроүлетшүр комплексиниң ажылдакчыларының экономиктиг билиин болгаш кадрлар-биле ажылдың чарлыг ажыктыын кылырын болгаш аудиториялары, кабинеттери техниктиг дериг херекселдер, өөредилге болгаш көргүзүг материалдары-биле дериг-рин, мергежил бедидериниң курстарында ажылчы чоннарның экономиктиг белеткелимче кичээнгей салырын, разряд, класс бедидин, аттестация чорудуп, кадрларны депшидип турбуш, экономиктиг базанның деңнелимче кичээнгейин салырын экономиктиг билиг-дериниң программаларынга удуртукчу кадрларны хаара тударын Тыва АССР-ниң министерстволарынга, ведомстволарынга, ажыл-агый удуртукчуларывыга даасын.

Дээш, түүнээй ортумак өөредилге черлериниң студентте-рининг болгаш сургуулдарның экономиктиг белеткелимче Тарбалыглыг министерствону, профессионал-техниктиг өөредилге талазы-биле эртелеп кичээнгейни салырын доктаалда айыткан.

Министерстволар, ведомстволар, профсоюзтар комитеттери, кантоонгашкынарлыг-ларны, будуруглегиниң экономиктиг албаннының черлерги, статистиканың органнарга производстволарның экономиктиг көргүзүүлерин, фактыларны, мурнакты коллективтерниң, чарчышкыл тиилемчилеринге дурзулгаа-зын пеотрөөр сүмелеринге бөөр ужурлуг.

ЧУРУМЧУТСА

Кызыл хоорай чыл келген тулум чаартынып, чаагайжып төрүп орар. Оон кудумчуларында машина-техника автобус саны көвүдээн. Ол эвилер. Ынчалза-даа чамдык эп-чок чүүлдер бо-да таварышкылдаар. Автобус доктаар черлерге соолгу үеде хой кижи чыглы бээр апарган. А кажан автобус келгенде олче кирери коңчуг берге. Назыдан кыраан, дарыг-аржык, чаш ажы-төлүн туткан кижилерин хүндүлеп кербес, оларны ол-ла өткүлеңкеш, мурнун булаажып чүткүүр улустарның ийи-чаңгыс таварышы бээри коңчуг харагсынмас. Ол чорук колдуунда-ла аныяктарның талазындан болгаш аңгыралга боттандырарының шаардыг болгаш амыдырала боттандырарының.

Автобуска кирип келген чамдык аныяктар орук чүүлдерин тиилеп ыяа халмага бээр. Мынчыл чүүлдерге дериг-сөөрт коллективтиниң талазын-дан боттандырылбайн ышкаанда-ла төрүп турар.

База бир чижек. Улут хоорайларга чоруурга, автобус доктаар черге келген улус ол-чурлай диле турупкан турар. Келген кижилер: «Соолгу кымы?» деп ыяап-да айтырар. Автобус чедип келгенде ол-ла ооперун тагыш пирер. Ынчалза чуртталыг кижилер, кырганнар, ыяангыя Ада-чурттуң Улуг дайынының инвалидтери мурнукту, а өске кайгудай бээр.

Автобуска кирип келген чамдык аныяктар орук чүүлдерин тиилеп ыяа халмага бээр. Мынчыл чүүлдерге дериг-сөөрт коллективтиниң талазын-дан боттандырылбайн ышкаанда-ла төрүп турар. Ынчалза-даа чамдык эп-чок чүүлдер бо-да таварышкылдаар. Автобус доктаар черлерге соолгу үеде хой кижи чыглы бээр апарган. А кажан автобус келгенде олче кирери коңчуг берге. Назыдан кыраан, дарыг-аржык, чаш ажы-төлүн туткан кижилерин хүндүлеп кербес, оларны ол-ла өткүлеңкеш, мурнун булаажып чүткүүр улустарның ийи-чаңгыс таварышы бээри коңчуг харагсынмас. Ол чорук колдуунда-ла аныяктарның талазындан болгаш аңгыралга боттандырарының шаардыг болгаш амыдырала боттандырарының

КАМПАЛГА БОЛГАШ ХУМАГАЛАЛ—ПОХОДТУҢ КЫЙГЫРЫЫ

«Будуртунун турар бүгү ... ону ажыл-агыйжы чорук-биле ажыктаар» деп кыйгырыкка ... журналистер болгаш зарыктыг корреспондентилериниң Бүгүнээрел походу удаваа ...

Ук поход СЭПК ТК-ныҢ май (1982 чыл) Пленумунуң ... ССРЭ-ниң Алыш-чең программазынга дүшүттүр үлетпүрге, кодээ ажыл-агыйга, агроүлетпүр комплекизининиң бүдүрүлгелериниге, транспортка болгаш амыдырал хамыдыралга ... болгаш күш-ажыл күрлавырларын хумагалаар болгаш ажыктыг ажылдаар талазы-биле улус депутаттарының эгелээшкинин калбартырып бөттүүдүр.

Походтуң киржикчилериниң ... тараа болгаш кодээ ажылагыйның оскеларда продуктуларын бүдүрер база садар талазы-биле планнарны, ... дүжүттүрүлгелерниң ... ажыдыгдыр, чорудуп ... ажыл-ишти ... курлавырларга ... ажыктыг ... ажылдаар ... ажыктыг ... ажылдаар ... ажылдаар ... ажылдаар

«БЕШКИ» УЛДУҢДА

Өвүр районуң школачылары эртикен өөредилге чылында пионерии болган комсомолчу ажыл-херектерге идепкейлиг киришкеннер. Эртикен чылын болуп эртикен В.ЛКСМ-ниң XIX съездиниң болган анда белеткел ажылдары, бүгү чурттаглазында шыкаар, эки өөредилгеже, эки ажыл-херектерже оларны сорук киргеп. Школа бүрүзүнге социалистиг чарыш калбаргап. Ооң түңелинде өөреникчи комсомолчулар 100 хуу өөредилгени чедип алгап. А. Солчур ортумак школаның комсомол организациязы (секретары Людмила Сагаан) В.ЛКСМ-ниң XIX съездизинге рапорт бижиир эрээни чаалап алгап. Ол школаның комсомолчулары темалыг кежээлер, конференциялар, диспуттар, слёттар, ужуражылгалар, спортчу маргылдаалар эрттирериве эң идепкейлиг киришкеннер.

«Аргыглыг мяч», «Алдын шайба», «Ак тергеө» маргылдааларынга Хандагайты, Төргелиг, Солчур школалары организастыг, хөй кижилиг киришкеннер. Районуң бүгү школазары Бүгү-эвилелдиң В. И. Ленин аттыг пионер организациязының 60 чыл ооң калбөө-биле демделеп эрттирген. Ооң түңелинде пионер шимээшкинииниң 10 эң эки киржикчилери Бүгү-эвилелдиң В. И. Ленин аттыг пионер организациязының шаңналыгга кирген, районуң 55 пионерлери Төп штабтың «Активти ажылы дээш» деп демлектери-биле, 50 өөреникчи В.ЛКСМ Төп Комитединиң демлектери-биле шаңнаткан.

Өөреникчилериң күш-ажылы каттыжымышкыннарының Бүгү-эвилел слёдунуң киржикчилеринге байыр чедирип, чүве чугаалаан, Леонид Ильич Брежнев мынча дээн болгай: «Силер аныяк, күштүг, калык-тыр силер. Бодунарның күжүүлерин болган билиндерни бөгүнден эгелеп Төрээн чуртуңарга ажыл-дузазын берип турар кылдыр утпаңдырыңар. Хову-шөлдерге, фермаларга, бригадаларга, цехтерге, малчын кодаңнарга, хоорай, суурлар чаагайжыдылгазынга силерниң ажылыңар ажыдыралдың, будуруқчу күш-ажылдың ёзулуг школазы болзуун. Аныяк чылдарынардан эгелеп, төрээн чериңерге, улуг салгалдың кызыл каан чүүлдеринге мынак болзуруп боттарыңарга кижизидиңер...»

Леонид Ильичиниң аныяк салгалга хамаарыштыр чугаазаан оң сөстери оларга школачы ажыл-херектериниң программазы болур ужурлуг.

Өвүр районуң школаларында бо талазы-биле база-ла, өске школаларда мынаан, эвээш эвес дуржулга чыгдынган. Бепки күш-ажылды оңдуңдаө олар будуруқчу күш-ажылга шыдаар шаа-биле киржип, улуг улуска, ада-иезинге дузалажып, тудугур, шимченгир, чүрекки ажылдаавинар. Комсомолчуларның болгаш пионерлериң чайгы дыштаныылгазының үезинде мал кадарар, шиек саар, хой кыргыр, школа сентелгезинге, суур чаагайжыдылгазынга киржир, чер суггарар, погаа өстүрериве ажылдаар, ангенни кезер, болер, сараттаар дээш кылбае-ла ажылы чок болган.

Эртикен чылын район школаларының үстүкү класстеринден 56 өөреникчи малчынаарының, 16 өөреникчи школачыларының, 15 өөреникчи механизаторлуң эргенин алган. Чайгы дыштаныгазының үезинде школачылар мал чемнин белеткелинге киришкен, 162 тонна будук-бүрүнү, 150 тонна сигенин белеткээнер. Саглы ортумак школаның Болат-оол Куулареа удуртқан сигенчи бригадазы 75 тонна мал чемни белеткеэн. Хандагайты школазының «Хаяа» будуузаге бригадазы эрээнге ажылдаан. Ол школ 15 тонна будук-бүрүнү, 10 тонна сигенин белеткээнер. Солчур ортумак школаның погаажыларының ажылын база комиссия эки деп демдеглээн. тергиинериин шаңнап мактаан.

Ол бүгү эгелээшкиннер болган эки ажыл-херектер бичии кижилерге чаңчыл болуп, моон-даа соңгаар улам хөрээлээр, ажыры барып улуг ажыл херектерге улажыр, комсомолчулар оны үзлап-баңкаар ужурлуг.

Б. МОНГУШ.

БАШКЫЛАРГА ДУЗА КЫЛДЫР

Чаа өөредилге чылында Тываның ном үндүрер чери башкыларга дуза кылдыр методиктиг номнарны үндүрген.

Тыва белеткел болгаш I-III класстарның программалар чыындызы база ясли-садтарга ажыглаар - ном. Тыва дылда түс-түс класстарга өөредириниң дүүлүнүң методиктиг сүмелериниң номнары бар.

Олларга «Тыва эге школаның белеткел болгаш I-III класстарынга программалар чыындызы» (Кызыл, 1982), Б. М. Монгуш, О. Ө. Сувакпит «Уругларга ясли-садтарында өөредилге үөнү» (Кызыл, 1982), А. К. Ойдап-оол «Тыва дылды IV-V классларга өөредириниң методиказы» (Кызыл, 1982), М. Ч. Ооржак, С. Т. Ооржак «Эдертилгелер чыындызы». (Кызыл 1982), А. М. Монгуш «Методактиг сүмелер». (Кызыл 1982 ч.) хамаарыжыр.

Алды харлыг уругларны белеткел класкына өөредирде, ажылгө ажылдарын уруглар сурыңар шиитпирлээринге белеткээринге программалыг чүүлдерни чедип алыр.

Олларга өөредилгениң кол хевирими класска чорудар болгаш экскурсиялар база чугула черни эдеп турар. Оюнчаг болгаш экскурсиялар уругларның чугаазын, угаан-бодалын, хайгаараачалын сайзырадыры, байдыг болгаш хөй-чонниң амыдыралының дүгайында билиглер бээри.

Бирги чартык чылда кичээл—35, ийиги чартык чылда—45 минута болур. Өөредилге үлдуңнарындан бирги үлдуң арай онзагай боор турар алы бирги үлдүүнү долуу-биле уругларга үөренмиг мурнунуң үезинге берген. Бирги үлдүнде ажылдың кол хевирлери экскурсиялар, оюннар, беседалар, бижилге (чурулга) хемчээлдер, диафильмнер көөрү, чугаа сайгырадыры дээш оон-даа өске.

Уруглар мурнунуң үезинде чугаа сайгырадыгларын биле холбаштыр уругларга «чугаа», «домак» деп терминнерни таныштырары оңаа чугула. Бир эвес уруглар ол термин сөстерин билбес болза, үнүп өөренип берүүл.

Уруглар өөредилгениң үезинде үш чадага чарып турар. Бирги чадага в.о.м.ч.л.ы, у.у.р.н.э.е.ш.ө деп үнүп болгаш үжүктер өөредир. Бирги чадага кол ажык үнүнүң өөренип доозар болгаш чамдык болен ажык эвес үнүнүң бала өөренир. Ийиги чадага чүгле ажык эвес үнүп болгаш үжүктер өөредир: б,д,г, в,т,к,п,х,ж,ж. Оон ангыда өөренген үжүктери-биле слогтар, сөстер кожуглап номчуур. Сөстерден домактар, домактардан кыска чугаалар тургузар.

Үшкү чадага ъ,ь,э,ю,ф,ц,щ деп үлегерлиг алган үнүп болгаш үжүктер өөредир. Ол үнүнүң болгаш үжүктерни өөренип турар уеде оларны ышкы дыннаар, адаарыяче оңаа кичээнгей салыр. Уругларны бижикке эки өөредир теледе. Көргүзүг хөрексеелдерни хөй-биле ажыглаар.

Программада, ылаңгыя бирге үлдүүда оюннар хөй черни эдеп турар. Оюн өөредилгениң база бир хевири болур. Оюннар дамчыдыкчы уругларның чугаазын, утаанын, хайгаараачалын база мага-бот сайзырадырының айтырыгларын шиитпирээр.

Ялзы-бүрү оюннарны ойнаар чурумун «Тыва эге школаның белеткел болгаш I-III класстарының программалар чыындызы» деп номдап, ында өөренип алырлыг оюннарны ажыглыдыр. И. У. Самбуунуң «Тыва оюннар» деп номундан база өске-даа методиктиг номнардан көрүп ап болур.

Алды харлыг уругларга математиканы өөредип турда, тода системаны болгаш дес-дараалыг чурумну сагыыры нептиттинер.

Кичээлдиң эгезинде болуг дугайында уругларның билии чоорту сайгыраар, сан дугайында төөгөрүмү натуралдыг одуруунуң дугайында биилээр, чүвелериниң төлевилелдиг дугайында төөгөрүмү дугайында, пространство уе болгаш өске-даа чүүлдер дугайында эге билиглер оларга туруктурар.

Белеткел итаашта ыяштаны болгаш кадыгданы өөрединиң турган, уруглар санаашкыннар-биле, оон-биле чергелештир чаңчыстан немей сапларының бала шиитпирлээринге аргалары-биле таныжырлар.

Математиканы өөредип турган, башкы уругларның эскерилелиин, чүвелериниң болгаш сап-түнүг, сонуургалдыг болуруи сайзырадыр, уругларны бодалдырып, угаалылаан өөредир, оларның төрээн дылын сайзырадыр.

В. ОЮН,
республиканың А. С. Пушкин аттыг библиотеказының библиографы.

Бюраканда астрофизика обсерваториязы Европада эң улуг телескоптарлыг обсерваторияларның бирээзи. Оон телесковуның диаметри 2,6 метр. Ленинградтың В. И. Ленин аттыг оптика-механика каттыжыышкыны оны будуруп кылган.
Р. АКОПЯН биле А. ОВЧИННИКОВТУҢ фотозуу.
СЭТА-ның фотохрониказы.

АК ТАЛА ЭГЕЛЭЭШ, ТИИЛЕП ТУРАР

Шахматтаа дээш чемпионадының Москвада зоналар аразынга киришкелериниң сентябрь 9-та ийиги салыныга оюнну ак тала-биле эгелээп кижилериниң хөй кезии тиилелгени чедип алган. Ол кежээ Таль ак тала-биле ойнаашн, Родригестн, Велимирович — Кристиансенни, Сакс — Белявскийни тиилээн.

Үш ужурашмышкын, оларны-биле кады Каспаров-биле Геллерни оюну, хаймы боор.

Вап Дер Виль биле Ав[illegible] ойнаашкан. Маргылдаанын ол кырында[illegible] ийин-ийи доостуимаан оюн база бар.

Ийи салыгныг соонда ийи санныг Таль болгаш будуучартык санныг — Каспаров олар амдыызында мурнап чоруп турарлар.

[illegible] Таль кайгамчыктыг эки ойнап үттүрүп. Фланговый шитпээрээчы-биле ойнаашн, ол шөлдүн төвүнде болгаш мерзе талазынга [illegible] кыынын организастаан. Ак тала [illegible] халлаашкынын уругларлеп турган, туружум, козулдур-ле экижидип алган. Роднрігес 41-ги көштө тиилеттирдим деп билиглеп.

БАЖЫҢ ИШТИ ШУПТУЗУ — ЗАРЯДКАЖЕ!

Спорттуң «Захмет» эки тура киитилелгинин Чарджоу область [illegible] даргазы Август Акоев болдунуң кожаларын спорт-биле таныштырып, найыралдаштырган, бузулбас коллектив кылдыр каттыштырган.

Ол организаинн-педагог хөй квартиралыг бажыңнын бүгү чурттакчыларын күш-культураже-хаара тудуп шылаан. Ынчангаш ам эртенин-не бажың чоогунда школаның спорт [illegible] [illegible] ровщиги Л. Дурдыева, башкы И. Слобцев кадайы-биле, башкы Р. Шарипов уруу Лола-биле кады—шупту зу 30 ажыг кижи чыглып келир апаргандар.

Туркмен ССР-ниң чиик атлетика талаа-биле алдарлыг тренер башкыны Ахмедаги удуртулгазы-биле олар эртенин-не гимнастиканы кылып, чарыш-биле эгелээрлер. Дыштанар хүннерде олар кросстарга күжүн шенеп, турисчи походтарны-даа кылып турар.

Туркменистанның демчээл талазы-биле ийиги черинде ол [illegible] [illegible] ларында «Бажың ишти шупту зу — зарядкажe» — дээн, [illegible] [illegible] турар.

Ашхабад.

А. ТАГИЕВ,
СЭТА-ның корр.

САДТАРГА БОЛГАШ ПАРКТАРГА...

Сентябрь 12 — Чадаг чарыштың бүгү-эвилел хүнү

Нева эриинде хоорайның хөй санныг садтарынга болгаш парктарынга Ленсоветтың күүскомунуң шинтпирии бүгүдээ, киилерге [illegible] тускай оруктары кылган. Оон-оң мун ленинградчыларның киржип турары чадаг чарыштың неделязы сентябрь 12-де — Чадаг чарыштың бүгү-эвилел үнүнде доостур.

Амгы уеде массалыг чарыш ка калбак белеткел чорун үрар. Күш-культура коллективтеринде, спорттуң эки түрлерилеп [illegible] маршруттарын [illegible] хемчээлдерин айыткан болгаш оларга маңнаар киржикчилерни [illegible] тургаар четтелеп турар. Бо удаада аналаа керүүлер чок болуру билдингир. Ленинградчы бүрүзү-ле бодунга туралаан орукту шилип алган. оюу маңнап азы аңаа кылаштап-даа эртер. оңо түңелинде азы хүүда рекордун демдеглээр аналаг.

Ш[illegible]-ку адыгжы дивизиязының болгаш Киров районунуң улус-чу ополченшериниң дивизиязының кадыг-дошкун чылдарында Ленинградты камгалап турганы шугумну дургаар алдар-сураглыг Киров заводунуң ажылчыларының маңнап эртер уруу тодаратты[illegible].

«Большевик» заводтуң маңнаарынга ыяктарының чоокта чаа тургустунган клуну «маңнаар неделяга» бир-ле дугаарында киржип турар. Маңнаарларга ынак [illegible] клубтары (олар Нева [illegible] [illegible] ажыг апарган) бо массалыг хемчег-биле холбашкан эвээш эвес ажылдарны кылып турар. Олар хөй санныг суме чөвүлелдерни тургузуп, кон[illegible] [illegible] маңнаар киржикчилерни ажыг апарган.

Ленинградка калыкшыл байырлалының эң сеолгу, түңнел кезээ сентябрь 12-де чадаг чарыштың хүнүнде болур. Таптыг-ла дүүн турда. Пушкинградте солунуң шаңналдары дээш 30 километрге чарыштың киржикчилери маңнап үнүштүлер. Ленинградчылар оон бир шак мурнунда чарыштың 5 километр черин долгандыр маңнаарының хоорайның төөгүзүнде эң массалыг чарыжын сонгургап көөрдер. Чарыш Орду шөлүлзеп эгелээш, Невадың эриин дургаар ковүрүттерип таварты. Петропавлов шивээзин дес[illegible] киндир боор эртер. Ол ыяш-ка-ташты [illegible] [illegible] чарышка оң-оң муң кижилер киржир дең турар.

Ол хүн спортчу байырлал Ленинград [illegible] Колпино, Петродворец, Зеленогорск хоорайжыгаштарның хөй санныг парктарынга база болгур.

Г. ГАВРИКОВ,
СЭТА-ның корр.

БЕЛЕТКЕЛИ ЭКИ

Сентябрьның 12-де бистиң чуртувустуң кайы-даа булуңнарынга чадаг чарыштың спортчу байырлалы болуп эртер. Аңаа школачылартан эгелээш, будурудге, албан чедуриишкиннерге, [illegible] нары улгатканнар дээш [illegible] [illegible] киржир.

ГТО-ның нормаларынга үндезилеттинген шак бо спортчу байырлалга белеткел Кызылдың школаларында калбаргап.

Сентябрьның бир хүнүнде эртен эрте культураның болгаш дыштанылганың Гастелло аттыг парктың спорт [illegible] болгаш чараштыр кеттингеп [illegible] [illegible] берим. Олар—Кызылдың № 2 ортумак школазының балун өөреникчилери. Шөлде күш-культура башкызы Нина Чулдумовна Ооржактың удуртуулгазы-биле маңнаарлының ялзы-бүрү [illegible] [illegible] турлар. Сентябрь 12-де болур ол массалыг спортчу байырлалга школа маңнаар белеткелиниң турарының дугайында Нина Чулдумовнадан сонуургай бээримге, ол мынчаар хаарыглады:

—Чадаг чарыш хүнүнде спортчу, маргылдаага идепкейлиг-биле киржир дээш бистиң коллективтиг белеткелди багай эвес чорудуп турар. Нинтиң-биле школаластан 4-тен 10 класстарга чедир 300 хире өөреникчи киржир. Олардың аразында башкылар хар-ыяш аайы-биле болуктерге маңнаарлар. Уруглар хөй нуруузу 500, а оолдар 1000 метрниң стартларынче үнер кылдыр белеткенип турар.

В. КАРА-САЛ.

ЧУРУКТАРДА: күш-культура башкызы Н. Ч. Ооржак өөреникчилерин-биле тренировка үези.

СЕНТЯБРЬ 10-ДАН 12-ГЕ ЧЕДИР ТЕЛЕВИДЕНИЕ

СЕНТЯБРЬ 10-ДА
БИРГИ ПРОГРАММА
МОСКВАДАН

8.00 — «Үе». Информастыг программа. 8.40—Эртенги гимнастика. 8.55 — «Уругларга анчыгаштар дугайында». 9.25 — Д. Д. Шостакович аттыг квартет ойнаар. 9.55—Чаш нөлдан торуттунгеп. Ю. Олеша. 10.40 — РСФСР-ниң улустун артизи Р. Ибрагимов, совет композиторларның ырларын күүседир. 11.05 — Телемедээлер. 11.10 — 14.15 — Чаңсар. 14.15 — Телемедээлер. 14.35— Таңкистер хүнүнге үткуштур. Документалдыг фильмнер программазы: «Экп турачылар», «Таңкистериң шерии албаны», «Даглларга тулчуушкуу». 15.30— Орус чугаа. 16.00 — [illegible] [illegible] Авиценна. Биография. 16.20 — В. Моцарт. Ре мажор соната. 16.35—«Хөглүг чаруштар». 17.20 —«Москва болгаш москвачылар». 17.50 — «Бибырыг, чаңе. Школачыларга [illegible].

КЫЗЫЛДАН
18.30 — Телемедээлер.

МОСКВАДАН
18.45—Бүгүн делегейде. [illegible] — «Дем каттыштырылгазы». 19.25— «Дайын болгаш таңдыкы». Уран-чечен фильм. 4-кү серия. «Пьер Безухов». 21.00 — «Үе». Информастыг программа. 21.30 — 22.45 — Чиик атлетикага Европа чемпионады. Оң төнген соонда—Бүгүн делегейде деп информастыг үндүрүлге.

ИЙИГИ ПРОГРАММА
МОСКВАДАН
12.00 — Англи дыл. 12.30— И. С. Никитин. Амыдыралының болгаш чогаал ажылдарының аринары. 13.20 — Уран чүүлдүн эң эрте-бүрүгү тураскаадылары 13.50 —Финляндия белеткел болгаш эрте[illegible] революция. 14.20—А. С. Пушкин. «Капитан уруу». 7-ги класс. 14.50— Авам школазы. 15.20 — Тоогу. 4-кү класс. Эрте-бурунгу Киевте. 15.50 — Телемедээлер. 16.10 — 18.30 — Чаңсар. 18.30— «Орук ванының салгыы». Документалдыг [illegible].

КЫЗЫЛДАН
18.45 — Делегей конкурстарының лауреады, Тыва АССР-ниң алдарлыг артизи Надежда Красная чырлаар. Концерт. 19.25 — «Хаяа төвүү». Информастыг программа. 19.55 — Чарлалдар.

МОСКВАДАН
20.00 — «Таңчыктыг удунар, чаштар!». «Чараа черинге чиигеп болгаш яблоко». 20.15— «Спена мастерлери-биле ужуражылгыннын». Гитаражы А. Иванов-Крамский. 21.00—«Үе». Информастыг программа. 21.20 — 22.40 — Ыыска хемчээлдиг уран-чечен фильмнер программазы: «Куда». «Моорей». «Олча». «Грузия-фильм» киностудия.

СЕНТЯБРЬ 11-ДЕ
БИРГИ ПРОГРАММА
МОСКВАДАН
8.00 — «Үе». Информастыг программа. 8.40 — Эртенги гимнастика. 8.55 — «Кадын [illegible] туружуларга сүмелер). 9.40 — Чалымнар чогаадыгдагы. 9.55 — «Федор Трофимович болгаш... аскелер-даа». 4-кү дамчыдыкчы. 10.05— «Дайын болгаш тайбың». Уран-чечен фильм. 4-кү серия. «Пьер Безухов» 11.40 — Хой эки баранныар дээш. 12.10— «Спортлотонуң» 37-ги тиражы. 12.20 — «Тиилекчилер». Фронтчы [illegible] [illegible] Ырлыг, чаңе. Школачыларга [illegible].

КЫЗЫЛДАН
18.30 — Телемедээлер.

МОСКВАДАН
18.45—Бүгүн делегейде. [illegible] — «Дем каттыштырылгазы». 19.25— «Дайын болгаш таңдыкы». Уран-чечен фильм. 4-кү серия. «Пьер Безухов». 21.00 — «Үе». Информастыг программа. 21.30 — 22.45 — Чиик атлетикага Европа чемпионады. Оң төнген соонда—Бүгүн делегейде деп информастыг үндүрүлге.

ИЙИГИ ПРОГРАММА
МОСКВАДАН
12.00 — Англи дыл. 12.30— И. С. Никитин. Амыдыралының болгаш чогаал ажылдарының аринары. 13.20 — Уран чүүлдүн эң эрте-бүрүгү тураскаадылары 13.50 —Финляндия белеткел болгаш [illegible] революция. 14.20—А. С. Пушкин. «Капитан уруу». 7-ги класс. 14.50— Авам школазы. 15.20 — Тоогу. 4-кү класс. Эрте-бурунгу Киевте. 15.50 — Телемедээлер. 16.10 — 18.30 — Чаңсар. 18.30— «Орук ванының салгыы». Документалдыг [illegible].

КЫЗЫЛДАН
18.45 — Делегей конкурстарының лауреады, Тыва АССР-ниң алдарлыг артизи Надежда Красная чырлаар. Концерт. 19.25 — «Хаяа төвүү». Информастыг программа. 19.55 — Чарлалдар.

МОСКВАДАН
20.00 — «Таңчыктыг удунар, чаштар!». «Чараа черинге чиигеп болгаш яблоко». 20.15— «Спена мастерлери-биле ужуражылгыннын». Гитаражы А. Иванов-Крамский. 21.00—«Үе». Информастыг программа. 21.20 — 22.40 — Ыыска хемчээлдиг уран-чечен фильмнер программазы: «Куда». «Моорей». «Олча». «Грузия-фильм» киностудия.

СЕНТЯБРЬ 11-ДЕ
БИРГИ ПРОГРАММА
МОСКВАДАН
8.00 — «Үе». Информастыг программа. 8.40 — Эртенги гимнастика. 8.55 — «Кадын [illegible] туружуларга сүмелер). 9.40 — Чалымнар чогаадыгдагы. 9.55 — «Федор Трофимович болгаш... аскелер-даа». 4-кү дамчыдыкчы. 10.05— «Дайын болгаш тайбың». Уран-чечен фильм. 4-кү серия. «Пьер Безухов» 11.40 — Хой эки баранныар дээш. 12.10— «Спортлотонуң» 37-ги тиражы. 12.20 — «Тиилекчилер». Фронтчы [illegible] [illegible] Ырлыг, чаңе. Школачыларга [illegible].

КЫЗЫЛДАН
18.30 — Телемедээлер.

МОСКВАДАН
18.45—Бүгүн делегейде. [illegible] — «Дем каттыштырылгазы». 19.25— «Дайын болгаш таңдыкы». Уран-чечен фильм. 4-кү серия. «Пьер Безухов». 21.00 — «Үе». Информастыг программа. 21.30 — 22.45 — Чиик атлетикага Европа чемпионады. Оң төнген соонда—Бүгүн делегейде деп информастыг үндүрүлге.

ИЙИГИ ПРОГРАММА
МОСКВАДАН
12.00 — Англи дыл. 12.30— И. С. Никитин. Амыдыралының болгаш чогаал ажылдарының аринары. 13.20 — Уран чүүлдүн эң эрте-бүрүгү тураскаадылары 13.50 —Финляндия белеткел болгаш [illegible] революция. 14.20—А. С. Пушкин. «Капитан уруу». 7-ги класс. 14.50— Авам школазы. 15.20 — Тоогу. 4-кү класс. Эрте-бурунгу Киевте. 15.50 — Телемедээлер. 16.10 — 18.30 — Чаңсар. 18.30— «Орук ванының салгыы». Документалдыг [illegible].

КЫЗЫЛДАН
18.45 — Делегей конкурстарының лауреады, Тыва АССР-ниң алдарлыг артизи Надежда Красная чырлаар. Концерт. 19.25 — «Хаяа төвүү». Информастыг программа. 19.55 — Чарлалдар.

МОСКВАДАН
20.00 — «Таңчыктыг удунар, чаштар!». «Чараа черинге чиигеп болгаш яблоко». 20.15— «Спена мастерлери-биле ужуражылгыннын». Гитаражы А. Иванов-Крамский. 21.00—«Үе». Информастыг программа. 21.20 — 22.40 — Ыыска хемчээлдиг уран-чечен фильмнер программазы: «Куда». «Моорей». «Олча». «Грузия-фильм» киностудия.

СЕНТЯБРЬ 12-ДЕ
БИРГИ ПРОГРАММА
МОСКВАДАН
8.00 — «Үе». Информастыг программа. 8.40 — «Зарядка-дыларга чигээлгээр». 9.00 — «Дамырактаро». 10.45 — «Совет Эвилелинге бараан боор тур мен!». 11.15 —«Ка[illegible] Эртен-ончуулдар программа. 12.00 — «Эртенги почта». Музыка программазы. 12.30— «Совет Эвилелин дашты «шүүктерниң көргенге». 12.45—«Кадазның шагы». 13.45 —«Музыка киоскузу». 14.15— К. Симонов — «Бистиң хоорайдан келген өөл». Москвадың Ленинги комсомол аттыг театрының фильм шиидер. 15.40 — [illegible] [illegible] [illegible]

Бүгү чүрттарның пролетарийлери, каттыжыңар!

ШЫЫН

СЭКП Тыва обкомунуң, Тыва АССР-ниң Дээди Совединиң болгаш Министрлер Чөвүлелиниң органы

№ 212 (12001) | 1982 чылдың сентябрь 11, суббота | 1925 чылда үндезилеттингеден | Өртээ 3 кеп.

ССРЭ 60

ЮБИЛЕЙНИ ТӨЛЕПТИГ УТКУУР ДЭЭШ СОЦИАЛИСТИГ ЧАРЫШТЫ УЛАМ КАЛБАРТЫЫЛ

КВАРТАЛ ТӨНЧҮЗҮНГЕ ЧЕДИР

Чылдың үшкү кварталының төнчүзүнге чедир санныг хонуктар арткан. Ынчангаш көдээ ажыл-агый продуктуларын күрүнеге садарының тос айлар планын күүседиринге үе бачым апарган. Ажыл-агыйлар удуртукчулары, тускай эртемниглер болгаш черле мал ажылының бүгү ажыл-ишчилары салдынган соругаавы бо хүнде-ле мыаап-ла күүседир дээш дээштиг хемчегерин дарый алыр, социалистиг чарышты улам калбартыр херек.

Сентябрь 1-нин медээзи ёзугаар алырга, күрүнеге эът садарының планын республика 51,3 хуу күүсеткен болгаш планга чедир ам-даа 9695 центнер эътти дужаары арткан. Эът садарының талазы-биле мурнуку одургда планын 76 хуу күүсеткен Кызыл, 64 хуу күүсеткен Эрзин районнар чорун турар. А эң сөөлгү черде — күрүнеге 46 центнер эът сактан Мөңгүн-Тайга район. Оон планы 0,7 хуу күүсеттингеш, Өвүр 34,9 хуу, Бай-Тайга 40,3 хуу күүседип, бо ажылга хожудан турар. Ниитизи-биле алды районнуң дужаагаң эъдк эрткен чылдың бо үеэнидээшпиден эвээш болган.

Ажыл-агыйлардан күрүнеге эът садар планын «Сукпак» «Май 1» совхозтар болгаш күш фабрикалары — күүсеткен. Тос айлар планын күүседир совхозтар ук планның 34,9 хуу, «Тоора-Хем» 34 хуу күүсеткеш, социалистиг чарыштың «кудуруунда» чорун турар. А «Малчын» совхозтуң планның 32 хуу, «Тоора-Хем» 31

СЭКП-ниң XXVI съездизиниң шиитпирлерин-амыдыралга!

XI БЕШ ЧЫЛ:
БҮГҮ ТАЛАЛЫГ ИНТЕНСИФИКАЦИЯ

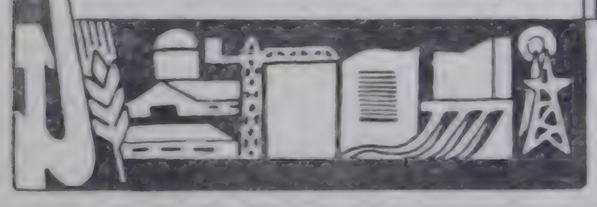

ЧАРЫШ - ЧЕДИИШКИНИҢ БЫРАЗЫ, КИЖЙЗИДИКЧИ КҮШ

1982
ИЙИГИ ЧЫЛ

Он бирги беш чылдың ийиги чылында ССРЭ-ниң тургустунганының 60 чылынга тураскаатқан социалистиг чарышты улам калбартыылыңар!

Сентябрь

ДЭЭШТИГ АРГАЛАР-БИЛЕ

Бо хүнерде бистиң совхозтуң коммунистерииниң, бүгү [illegible] күзелиишкиниң СЭКП ТК-ниң маи (1982 ч.) Пленумунуң шиитпирлерииле дүүштүр ажылдап [illegible] болган социалистиг хүзөлгелерии чедиишкиниг күүседиишиле, ССРЭ-ниң тургустунганыидан бээр 60 чыл оюн төлептиг үткүүрүүше угланган. Социалистиг хүзөлгелерии ажылдап кылырына, чарышты организастаарынга болгаш хүзөлгелер күүселдеиии контрольдаарынга профвииелл [illegible] ажыглаан бичо ажыл. Бо ажылды совхозтуң дирекциязы, мнта партком-биле кады чоруушпаан. чарыштың кирииии [illegible] материалдыг ыдык бөлүп, материалдыг ыдык бөлүшкүлүүшкүнүң [illegible] амыдыралга боттандырарынга профвииелл комитединиң киржии турар.

Чарыштың түңнелдерии үндүрериие, коммунистиг күүдүлгеге [illegible] чүгле [illegible] аттарын тыпсырынга, түс-түс шиитпирлериң мергежил ажыл-[illegible] тодаргалы, шаңнап-мантаарынга профвииелл комитедиң диктаамал киржии келген. Профвииелл хүралаарынга бүүдүүлеңиң чүгүле айтырыгларии чугаалажып, ол хүралаарга хүлээп алган шиитпирлер күүселдеишиң, алган со[illegible] хүзөлгелериниң күүселдеишиң дүтөлүн ажылшиилерге дамнаалып турар. Ол ышкаш күш-ажылдың со[illegible] ыдыктыг бөлүшкүлүүшкүнүң ажылдың айтырыгларии кичээнгейиң төөүнде турар. Ооң ыяш часкы тарылга, хой кырмалдаш, күскү дүүгүт ажаалдаашкынга белеткеп ажыглаарынга, мал чемииң белеткели ышкыш күүдүл [illegible] үеэниде социалистиг чарыштың иелеелдериие биле түс-түс ажыллаан ышкыш, ону организастаан.

Совхозтуң ажыл-ишчилериниң организуда социалистиг чарышты организастаанының, материалдыг шаңнал-мактал фондузуң ажылгаи турарының талазы-биле профвииелл комитединиң ол ыдыктыг күүдүлгеге

Сентябрь 12 – Чадаг чарыштың

бүгү-эвилел хүнү

СТАРТЧЕ ҮНЕРЛЕР

Наймемелдүц № 14 ортуман школазында школачыларның күш-дамыр киржиндилгези болгаш спорт ажылы багай эвес деңнелде. Кымыл хоорайның спортчу спартакиадаларынга № 14 школа эки көргүзүглери болгаш маселалыг киржилгези дээш 8 чыл улаптыр бирги черни эзлеп турар. Ам бо хүнде школаның коллективи чадаг чарыштың бүгү-эвилел хүнүнге киржири-биле белетиненип турар.

Школаның чырык деагем коридорунда спортчу булуңну чараштыр дерип кылган. Ында школаның коллективиниң спортчу шаңналдарын делген каан. Оларның аразында «спортчу бөлүк чедиишкиннерни дээш» партия хооркомунун, хоорай Советиниң вымпели, «Идегелдиң старттарынга» 1980 чылда эки көргүзүглери дээш ВЛКСМ ТК-ниң «Эң эки школа» деп вымпели, Тыва АССР-ниң Чырыдыышкын министерствозунуң «ГТО-ның хей талаалыг хевирлериниң эң эки коллективи» деп вымпели дээш ооң-даа янзы-хей сайнзыг кубоктар, дипломнар-ла бар. Күш-ажылдың Кымыл Тук орденниг эдилекчизин, школа директору Леонид Александрович Галактионов спортчу булуңну бистерге сонуургадып тура чугаалаан:

— Сентябрь 12-де чадаг чарышка бистиң школаның коллективи бүгүнү-биле киржир: 4—8 класстың өөренгичилерин 574 кижи, 9—10 класстың 84 өөренгичи, башкылар 40 кижи. Эртенгиниң 9 шак 30 минутада «Пионер» кинотеатр чанынга тыныглаш, бистиң школаның колонназы пионержи, комсомолчу кызыл туктарын тутнаш, Ленин шелүге болур спортчу парадка киржирип-биле чеде бээр. Бо маргылдаага шаңнал эң-не хей киржилгелиг, маселалы дээш болгай, маңаа база алыспаанын кызар бис. Спартакиадаларга бээп алдырбайын келдивис— деп, директор баштактаныпаар.

Школаның спорт шөлүнде школдарының катыы хөлүг оныал турарын таарының күрүп, Леонид Александрович бир кезек мыт чок туру. Ынчап турувуста күш-культура башкызы чедип келди. Директор бистиң оон-биле таныштырды.

— Школага спорт ажылы даярге түгле күш-культура кичээлдери-биле ызыгаарлаттынмас, кичээлден дашкаар хей ажылды чорудар, спортчу секцияларны организастаары негеттинер. Бистиң школада 16 спортчу секцияда барык 300 хире өөренгичи киржип турар. Оон аңгыда «Пограничник» клубта үнелеп, футбол талазы-биле бистиң школаның командазының достаамал көрүнүп кедген.

Чүгле 1981—1982 өөредилге чылында школавыс хоорайның, республиканың болгаш зонаның 34 аңгы маргылдаларынга киришпеп. Чижик-атлетикага ГТО-ның хей талаалыг хевирлеринге Новосибирск хоорайга бо чайны болган зона маргылдаазынга бистиң школаның командазы нийнги черни эзлээн. Аңаа бистиң спортчуларывыс Галя Фомина, Игорь Макаров, Андрей Кукарин, Таня Филиппова болгаш ооң-даа өске өөренгичилер эки көргүзүглерлиг болганнар — деп, башкы биске кысказы-биле таныпбырлады.

Школаның чаңчыл болган концазы кыгыртайның-ла үнүп, Башкы бистиң-биле байырлажыпкылаш, спортчу күтүлгелиг Кымыл Тук орденниг эдилекчизин, школа директору Леонид Александрович Галактионов спортчу булуңну бистерге сонуургадып тура чугаалаан:

Хүнүң-не кичээл мурнунда артында спортчу клубтуң (үрүзүнге доктаамал эрттирерин 1981 чылда-ла хоорайның школаларындан бир дугаарында-ла бо школа эгелээн. Школада спорт ажылы кончуг хей талаалыг деп башкының чугаалаанын чөп. Мында спорт ажылын түгле күш-культура башкыларының керээ эвес, а бүгү коллективтиң кылдыр көрүп турарын онза. Школаның удурлугазы, профэвилеп, комсомол организацияларының школага спорт ажылын экижидер дээш хейнү кылып турар. Класс баштыңчы башкылары О. А. Семенова, Л. В. Ушакова, Г. Ф. Лумина, В. П. Андронова болгаш ооң-даа өскелер класстары-биле хей ажылдан, спортче сагыш салып турар. Ольга Анатольевна Семенованың амгы 10 «а» класы мынчап 5 класска тургаш, бүгү-эвилелдиң пионер лагери Артеңге «Идегелдиң старттарынга» республикадан эң-не баштай будун класы-биле киржир эргени эдилп алган. Ол класс школада эң спортчу класстарның бирээзин. Оолдар, уруглар спортка хандыкшылдыг, спорт ажылы мында эки деңнелде деп саналдан турарының күзүлгези-биле спорт башкызы, хаакка маңнаварынга ССРЭ-ниң спорт мастеры Владимир Бастыкаевич Чурутонуң киргеп үлүг-хуулу өөнүп эзер.

Чадаг чарыштың старттарынче бо коллектив чаңгыс кижи дег организастыг үнеринге белеп.

П. ООРЖАК.

Культура одагларының кышка белеткели

БАШ БУРУНГААР, ШЫНАРЛЫГ КЫЛЫР

Ажылчы чоннарның дыштанылгазының төвү культура албан черлеринге кышка белеткели канчыгыш? Бо талаазы-биле байлалды хынап көөр дээш «Шын», «Тываның аныяктары» болгаш «Улуг-Хем» солуунарның каттышкан рейдизиң Улуг-Хем районуң чамдык черлеринге организастап чоруткан.

Мурнуку чылдарга дегдиглерге, амгы үеде ол районда культура албан черлеринде кышка белеткели ниитизи-биде бар-ла бар. Культура одагларын эргин-кезии көрүүнүң мурнунда ранкүүскомнуң культура килдизиниң эргелекчизи В. Доңгур-оол-биле ужуражып чугаалаштывыс. Ол аңаа ажылдаа-ла чаа-ла бир ай чедип турар. Моон мурнунда-ла ол районга культура шөлүнүңге ажылдаан черээн, уран чүүлге бичиңээндиг-ле сонуургалдыг, аныяк кижи болду. Ол ам хөнүгүп ажылдаалак, ниитеп байдал-биле таныжып алкап. Районда бир кымыл ог, 22 культура бажыңы болгаш кедю клуб ажылдап турар. Библиотекалар суур бүрүзүнде бар. Ол районда, илаңгыя агиткультбригадаларының, культура бажыңнарының чанында туругустунгулаан. Часкы, чайгы, күскү сезонунуг ажылдар үезинде хону турлагларынче, фермаларже болгаш малчыннарже солуун концерттиг үнүүшкүүнерни кылып турар. Культура ажылдакчылары түгле солуун концерттиг аалдаашкын-биле шыналырынга чем белеткелиниң үезинде будук-бүрү ажаалдазынга болгаш сиген колдаделиңге идепкейлиг киржип, барган черлеринге лекция, бесседаны кылып, хаза солуунарны үнүдүрүп берип турарлар. Бо талазы-биле Хайыракан, Торгалыг, Ак-Туруг, Кызыл-Даг болгаш район төвүнүң культура бажыңнарының шүүлтүзүнде аңаалдаан черээн, ооң бодунуң орулгалының чартыынга ап турар.

— Бо чылын харын культура албан черлериниң кышка белеткели мурнуунуңгаар чедө дээре, сентелге шиитпирлээр-биле дооступ турар. Аңгыландыр-ла ам барык дооступ турары бо. Эрткен чылын одагга системаның шын эвес кылганындан чартыы донган, батареялар чара тепкен, ону ам чаартып, эдээ кылып доозуп турар. Улуг-Хемниң үстүү дөвүрүнүң тайгалыг черлеринге организастаан специалист бар. Шынаргаш ажылдан үнер-кирер чоруктар эвээш эвес. Торгалыг, эрги Чаа-Хөлде, Арысканда Культура бажыңнарының директорлары мырыңай-ла чаа халашкылаан. Ол чоруктар ажылга элээн шаптыктыг боор-дур — деп, культура килдизиниң эргелекчизи кысказы-биле тайылбырлады.

«Улуг-Хем» совхозтуң төвү Хайыракан суур. Ында 300 олуттуг Культура бажыңының (директору Ч. Байыр-оол) сентелгеан доозулгап. Одагга системаның совхозтуң контораның-биле туружу, ында байдал эки дээрииниң дугайын директор чугаалады. Ам түгле культура одаанын дашты, иштин арыг-силиг, нөрүштүг болдурүп, чүрүк-хөрүң шаптарлаары-биле доозукаш, ажылын уламчылай берди.

А шынында культура одаанга совхозтуң болгаш мөзе Советтиң удуртур ажылдакчылары доктаамал сагыш салыр ужурлуг. Ол Культура бажыңының библиотека ийи делгем залда турар. Мында директор — алыында башкы, а библиотекарь — чаа-ла ортумак школа доозукап. Кадрлар чедишпейн турарының бир чижээн ийиваа, өске черлерден-дээ көрүп болур. Черле ынчаш көрүп-даа, оларның чугаазынга ынчаш-ла ажыктыг. Библиотекарь-ла ам-на ажылдап эгелээн, ынчаш-ла ам-на ийи-үш ном-журналдың ады-сывын билип алган. Ынчалзырга-ла ам-на ийи-үш кижиниң ынаргызын, ынчаш

БЕЛЕКТЕР

Ульяновскиде ачылган делегацияның экспонат бүгүнү хэй ашмолдыг Совет күрүнеми үндевилекчизи, делегей пролетариадының баштыңчызы В. И. Ленинге ынакшыл болгаш кадыгүүлел-биле сингинкен.

Ленинчи мемориал төп, келгеннерни бар бүгү чараш өңнер-биле уткуур. Ильичиниң портредин сиилбээн хевистер болгаш аргыглар делгелгени байырлал шинчи кижини турар. Оларны хэй-хэй эвилелдиишкен республикалардан улусчу ус-шеверлер ульяновчуларга кылып чорутпаан. Бындыг хевистерниң бирээзин РСФСР-ге Казах ССР-ниң литература болгаш ураи чүүл күлиериниң кирилчилери тывиргага чоокта чаа эккеп бергеш.

Волга чоогунда хоорайга моңге доштуң черинден экстеген мамонт адыын ыяк Якутиядан чорутканы. Ында В. И. Ленинниң портрет чуруун РСФСР-ниң улустуң чуруукчузу Т. Амосов өөп сиилбээн болгаш якут ялыылаының конференциязыына өөң 1921 чылда чорутказ телеграммазының сөстерин бижээн. Ында Владимир Ильич якут улус массалары тус черниң байларының дарлалыдан хосталгаш, орус ажылчыларының база тараачыларының дузалыг-биле улустуң орга-чагыргазы бызыылаарының оруунче кирер боор деп идеелиг илереткен.

РСФСР-ниң улустуң чуруукчузу А. Ковалевтуң кавастап кылаан Ленинге арналган найгамчык чараш портреттерниң ынчаргайган янзы-бүрүзүнүң хөөнүгүнүң хаара тудар. «Ленин дүтаймында ырыы деп адаан харыкчок бичии хемчөөлдиг кыдыр кыгаан чуруктар башкы-чыныг чурталгалының ажыг-ажгы үелерин көргүзүп турар. Ильичиниң бис. ында Разливте майгын чанында, Кремльде субботникте, Горкиде тараачыннар арасында көөр бис. Ол чуруктарны хөөнүгүнүң республикаларның бирээ тыва-лекчилериниң ССРЭ-ниң улустарының бүүдүвас наймаалыг илередиш турары дээштиг чыскаалы каттыштырып турар.

Ооң чоогунда 1917 чылда Ильичиниң Петроградка дашкыдаан өөң келгени 293 дугаарлыг паровозтуң ажыдаан турар модели. Паровозтуң ол катап бичелеткен үлегер-моделин Ленинаканда депонуң машинизи Р. Оганесян бодуунуң оолдары-биле кады кылган.

Ульяновчуларга опзагай сүй-белектерин даштыкы аалчылар база бараалгаткан. Оларның арасында — Прагадан келген хрусталь ваза база бар. Ону хоорайжыларга Ленинниң төрээн черинге чорупкан тура Густав Гусак белеткеп берген.

«Интеркосмос» программа боттаар кады ужудушкун кылган совет космонавт Н. Рукавишниковтуң болгаш ооң болгар эки Г. Иванотуң көрүстерин сиилбээн чараш конверт-биле база иске-куу черде турар. Ол дээрге Болгарияның [illegible] болгаш [illegible] бодаар.

Ульяновскиде Венгриянын, [illegible], Вьетнамның, ГДР-ниң, [illegible] делегацияларның туруттарының тайгылаарының эргин тыварыктары белектерге бар.

В. ЗЛОБИН,
СЭТА-ның корр.
Ульяновск.

Шүлүк кыдыраажындан

ӨСКЭЭР ЧҮТКҮЙ БЕРГЕН БОЛЧУК

Аалывысты өөп эртпес
Ачамның чөөн өңнүү
турган—
Аразындан суг-даа өтпес
Аралажып чараам улус.
Айза шалың чаңдыр албас.
Аншаны-даа чээп ап чарду.
Ачам өңнүү арай чөөртү

Аалга келбес болу берген.
Чылдагааның сөөнда билдим.
Чычаан сазып алган болчук.
Өнчү суруп, хаидымар
дээш
Өскээр чүткүй берген
болчук.
М. ТИРЧИН.

ЭРГИЙ БОДАП ОЛУР СЕН БЕ?

Хөлдүң кыры бырлаңайның.
Хөглүг салгын тынгылайдыр.
Немээнииң думаалайы
Хөмивисти чамырыпты.
Чугаа сомсаан. Ырнам
душкем.
Сугда балык малчурай-дыр.
Имир өттүр карактарың

Имистелип чайнаи ырлар.
Көрүүп келгеш,
биминиргемир.
Хөөрээр сес чөн, муңган
арам.
Эртем келир чүрттелгавыс
Эргий бодап олур сен бе?
Николай КУУЛАР.

КУПРИННИҢ КИЕВТЕ БАЖЫҢЫ

Украинаның найысталында Куприниин бажыны дээр бажыңны чаартыр аре кылырын реставраторлар доозаан.

Эрги почта шалүлде бөдүүн «якорь» гостиницазынга «Киевлянин» болгаш «Киевское слово» солуннарга репортёрлап турган үеэшке чогаалчы чүрттан турган. Дыка хей тогаалдарын ол аңаа бижээн. Гостиницаның бодун, ооң үеэшкелеринин демдеглээн болза, А. Куприн «Анылыраадын хемнө» рассказта база «Ойгар» деп тоожуда чуруп көргүскен.

Хей шаг-үе эртикпинден эргн ханалар сандан үнген. Ынчалгаш оларны шуут ап каалкаш, бажыны катап тудкан. Эрги архитектура элементилерин ханы өөренип, бажыныц төлешпелин тургузуп, ооң эге хевирин спецыалистер хевээр кыдыр тургускан. Аңаа чүгле чаңгыс эдишкинин кылган,— ийи каат бажын үш каат апарган.

Чаартылга ажылдары доозулган, бажың бурунгу шинчизинче киргеп. Уламаа ооң бир албан черн залей боор. А. Куприниин алын кирген мемориалдыг самбыра фасадты залей боор.

Ю. МАКАРОВ,
СЭТА-ның корр.
Киев.

Сыптарында үүттүнмес
Чыжырганам бо-дур пёшп.
Сарыг-сарыг шуулар дег
Чаагай болган чаражын көр.

Чыжырганам эм кат чүве
Чыза мынаш теннерин көр
Темнешпейлер сыта берее,
Тенн-биле ыдаптар кат.

ЧАА ТЫВЫЗЫКТАР

Төрүттүүшеш удавас
Дөрт-ле бүттүг ыглаштаар.
Ооң ынай мынчулбас
Олчаан пёнге-артын каар.

Каллан сынындан
Хар мөөвастаан.
Сеен чалымдан
Сеескеп турулган.

Бажы биле кудуруу —
Бар-ла ооң будуруу.
Кымны-даа тоттурар.—
Кылыр ишке сундургар.

Октаарга кушталган.
Оду-козу чивеңнээн.
Сылдыстарга чедер чазып,
Сыладыр даскынгеп.

Хой каректыг.
Хөм ыдаглыг.
Тону кидне,
Долваидыр нурлуг.

Дүне, хүндүе оожургавас.
Түкүлелдер соп-ла турар.
Удуурга-даа сонсап болбас.
Улаштыр-ла ажылдаар.

Кылын харга бастырза-даа,
Кыштың соогун тоовас.
Чашкылапкан чинчилер дег,
Чараш кылыг чыткынаар.

Ө. ЧЫНМИТ. О. БОРАШ.

АЗА БЕРГЕШ...

«Каш ада ажыр мыгыыр салгаан, сураглыг аңчылардың бирээзи, кишиниң карызын, делгининг кылынын сүрүп чораан тывар эр хей!» — деп, мээң ачамны чоңнуң мактап чугаалажып турары көрединг эвес.

Шынап-ла, мээң ачамны көөрге, чаваа аът үгбас, тар эжикке сыынмас улуп, ча киржи дег, делгем дурт-сынныг, мегелиг-шынарак шинчилиг, аптара дег делгем хөректи, бодунга тааржыкпан эът магаботтуг, тура-соруу киштыгын чоруур, орлан-эрес болгаш улуг хардыг тайгаларга улуп, сыгырын турар шуурган хатка-даа боглуп корбээн, тоолда маадыр дег түргүг ар-ле болгай.

Ачам Хан-Даар ажып, алды, киш сүрер дээрде каш хонук бурунгаар уйгу-дыжын уттуптар, аалдар кезип, өөрүп белеткендирип, аъттарын дагалап, артынчак-таалыкпын, аш-чемнин, өөң-чөмүнүн айладып, ая-дузаан тудуп, суйбан туруп бээр.

Боду эскербес кижи ийикпе, арта мынчаар сырыналып ырлап турар апаар:

Сыннар кыры хардыг көстүр
Сырбык кежи агарган боор...
Оргулаашта ачам одаан
Оглу мен ам санты бөдүм...

Ачам аалдан улуп арга киженде, дерээн көрүг келир эвес, черлик аминтанарынын күчүзөл хааны болгаш адыгмаалайгаралы бөлүп та каапты дээш — сонуургаар!

Ачам аныяында кайчаар ап-пап, дииңнеп чораанын хөөреп орда, пөштүн адакы буюунда тюорун каапп, чыыраадыр чемнеп орган дииң каракка кестүп, кожалында тудуш кара пөштерде чемнеп чоруур өөрүнүп хыг-хыг кыыдыр будуктар дамчып шуранын даажы күлактарга дыштаалып үнүр.

Аарлы кижи дииңнээр өйде
Аъттанып дээш дөстүмөйи
бааар:
Хан-Даар сыны меня кый
хөп.
Халдып кел!—деп турган-даа
дег.

—Шаанда мынчаар мөөлүп чораан мен ам арга аалгазын тыпкайн бардым. кайгаап дыштаалы-дыр. уругларым — дээш, орган улустуң эрелдээр киргээр.

—Эки-дир, эки-дир! Ооң, ооң, ам бала бир ыяан дыпнаалы— пеш, аъттанмаанын часкап, дилеп-ле эгелээр бис.

Ачам хүлүмзүре каапкаш, чөөнүн хоптакпыларга, олургаи улустуң шимээнин чилип, тыныжы бөзин чавыдай бээр. Адар боомну холга туткаш, Арга кирип аңаазымза, Алды, дииңнин кежин
сойгаш.
Артыш алгаш чаныш көөр
мен—

деп ырлаптарга, база адыш даажы чаңгыланы бээр. Мээң ачамның аптара дег делгем хөрээн каастап, чазактың дээ-

Чечен чугаа

ди хавылазы Ленин орден чыры чоруур. Ол дээрге күрүнеге бедик шынарлыг хей өлүк дужаганының хереглаи-дир.

Алдарлыг анчының оглу болганымга чоргаарланып, ачамның шыгыыр салгаан иергежилин шиңээдип алыр, бичии чажымдан на четпикпейн. Өзүп чораан мен. Эржигеш боош өзүп келгеним ол чүве, айтыр салаам ачамның бергеи аксындан октаар сыбын бөөдүүнүп, маңнаан чаза тудуптар апарган мен. Буттарым черге ээрр, дегбес дөөжү, кудургайы-даа домейле, тура-сорук мени ынчаар чалгынналган. Ол-ла чылын оодуу, кижилээп эгелээн, алык-хүлбүске чедир ээрр дергилиге кызылыптар апаарымга «Адыгы бөөдүүп дөмдээ ол-дур, оглумче»—деп, ачам мени улам хей-ът кинрип мактап турар апарган.

Кыштаавыстың чоогунга хаяы эвес озеннер, үзүк-үзүк дүк шеттерлиг шива, чойган, пөш, хадыг холуй үзеген кош аргалар бар. Ол-ла девискээрде ачамның мецээ айтып бергеи кокпа оруктарлыг. кедеп алырынга эптиг, ажытталдыр үнген көөр кестери, дүне, хүндүе-даа амыр-дыш бербес, каректарымга чуруттуунуп кестүп көөр.

Шактар үтбам биле пийлээ каш ай бурунгаар кодаида хой, ошкувустуң дээжии эдлечжип кадарар чаңчылдыг апарган бис. Бир эртен турун келгеш, шайлаи орувуста, «бургег, бораанныг, соон хаттыг багай хүн-дур. Оглум доңуп, түрей бээр» дээш, ачам мээң дээжимни солуп, аалга арттырып каапп, хөөрө ажыктың одарже үндүре бергеи. Шынаавын дөңмас кара суглары бусталып, төнмес мырын кыыгырады балырып, [illegible] ханы хөлбөдыг.

О. АРАКЧАА.

«ДЕРСУ УЗАЛАНЫ» УНЕЛЕЭШИ

А. М. ГОРЬКИЙНИҢ В. К. АРСЕНЬЕВКЕ ЧАГААЗЫ

Хүндүлүг Владимир Клавдиевич!

Силерниң номуңарны кедергей-ле таалап номчуйум. Ооң эртем талазы-биле ылап-ла дадагаларааа чөөн, ынчуг улуг уне-лиининиң дугайын безин чугаалавайн чыткаш, мен ооң дурзулеп көргүзер нүмүнге хандыкшып, магададым. Силер Бремниин болгаш Фенимор Куперниин бодуңарга шиңгээдип ап шыдаан-дыр силер, — ол болза багай эвес мантал-дыр, бүзүреп көруңер. Гельдуну Силерниң бижээниңээ тергиин эки-дир, ол мекээ «Следопытка» бодаарга, усчөн артык көөнүлөө киижи-дир. эдээн чечен-даа-дыр. Шын-на сетиилиидеп Силерге байыр чезидим.

Шаи бр кайгамчыктыг номнуң ийиги үндүргенин автарундан алзымза, ынчуг-ла өөрүүр ийик мен, ооң ыңай, мөөзэ ам-даа ийи экземплярны черудуп бээр ыядыр «Нем херээнге» чугаалаарын Силерден диледим.

Силерниң шак ол амылыңарны үндүрерин күүрүнеин ном үндүрер черинге чөп сүмелевес Силер? Ооң чугулазы, каас-чарамы ышкаш, база-ла шак ындыг маргыдаа чөн.

Силерде фото-чуруктар база бар ышкаш-тыр, номну чуруктарлыг-даа кылып болгай-ла. Бодунуң чуртуи биле чогуур аныяктарга кайы хире кайгамчык эки номчулга болур-дур, бодап көруңер даан.

Силерге бодумнуң номумну чоруттум. Менди-чаагай.

А. ПЕШКОВ.

А. Даржай.

ДАЛ-ДУЪШТУҢ ШҮЛҮКТЕРИ

Ырма сынчыг,
Ышкамнанчыг.
Өрттеңдир чиир—изин
лендин.
Өрге чылгаар хензиг ел
чок.
Кожээ кижи, базырыктар...
Хог чок хову—дыка херии.
Көжүп шимчээн чүве-даа
чок.

Ырма сынчыг,
Ышкамнанчыг.
Улуг изиг халыын айы.
Шөлээ болгаш сургуул ойт.
Уруум күзүн чедиге баар—
Шөлээн, дыштыг чорун түр
мен.

• • •

Кодээ болгаш хоорай чону
Хөлзен дүүрээп—
шыгалдалар...
Иелериин, адаларның.
Прейлериин байгы сөзүг:
«Институт канчап кирер?!»
Шиңг ышкам июль айы.
Уруум чаа-ла чедя класс,
Шөлээн, дыштыг базып түр
мен.

• • •

Даамчыргай изиг дүштө
Далаш-даа чок делегеде
Таваар саадан, бодап бодан.
Тамчык көрүп олуру мен.
Талыгырда чиргилчинде
Дацгына ыңе холун сунуп.
Эриг чымчак хүлүмзүрүүн
Эргелелдиг саара берди.
Карактарым
шимдингилээп—
Ханы бодал дүшче шиңчээп.

«Кожаларыңче кызы» деп О. ОХЕМЧИКТИҢ фотозу.

КЫСКА ШООДУГЛАР

БАШНЫ:—Сен дыка эки чогаадыг бижээнгир сен, ынчалза-даа сээн ооң чангыс партада олурар ынаныгыңа бөлүк колдуунда домей-тир. Ону мен түү деп билип алыр мен.

ӨВРЕНИЧИ:—Мээң кожамның чогаадыын база дыка эки деп билип алынар, ол-да.

• • •

— Мээң казаймчының угаанга черле чиктиг ийин, ыш —Уттуучал бе?

— Чок, ындыг эвес, харын шуптузун сактып чоруур.

• • •

Шттар ээлери чугаалажып орган:

— Мээң Астөрум солуп алыр дээш боду чорун турар болгай!

— Билир мен, мээң Рексим ол дугайын меңээ дүүн чугаалап турган чүве.

• • •

— Жак, кырган-ачаңны школаже кел деп чалап көрем.

— Чүге кырган-ачамны?

— Сээң ачаң-биле ол чугаалашсын, чүге даарге сээн дажыңга бижээн чогаалыңда чаптарыгаар ыяш дыр.

• • •

ЧЕМ ДАЖЫКЧЫЗЫ:—Бифштекс силерге тааржыр-дыр бе?

— Ах... специалист кижи болганымда— бирги сорт-тур.

— Силер повар силер бе?

— Чок, сапык кылыр кижи мен.

• • •

— Магазаныңе барын көрем! —деп, казай ашаан аңбылаан.

— Ойт, күжүрүм, дашкаар ыт безин үнүр сывырары берге, чаъстыг ышкажыл...

— Че, ындыг болза ыт чокка чоруруут!

• • •

— Бөгүн аймак удуртукчуну сээн бага катап хомудап, хорадап тур—деп, оглунга аавазы чугаалаан.

— Ынчыг болбас ужурлуг, мен бөгүн школага барган эвес мен.

• • •

— Радиоланар ачылады көрүмерем?

— Танцылаарынар ол бе? Дүне ышкажыл.

— Хөрээк, бар удуур деп тур бис.

Сонуургактарга

КУДА ДУГАЙЫНДА

Алдын болгаш моңгун кудалардан аңгыда ситец, харчыдаа ыяш кудаа бааз бар дижир. Ол ыын бе дээрээн улус сонуургап турар. Ооң дугайында Москва хоорай Советиниң ХБАБ кылдызының эргелекчизи С. Кулаева ыыпкаар чугаалап турар:

— Кудаа дүшкен хүнүң демдеглээр чаңчыл шагдан бээр турун келген. Моңгуя куданы 25 чыл эртиен соонда, алдыныы —чартык чүс чыл соонда ба-ырлаарын улус колдуунда билир. Чаа өгленген, аныяк өг-бүденин стазы эвээш болуру билдингир, ынчангаш олар база-ла өөрүшкүдүт хүнүү демдеглевээрлер. Ынчангаш чонпуң чаагай ёлулаа чаңчылдары ону барындаалап турган.

Өгленгенниң бир чылында ситец (шокар цос) кудаа дүлөөр турган. Чамдык черлерде ону марля кудаа-даа дижир.

Беш чыл болганда ыяш кудаа болур. Куданың адындан бөөнн алган иеэрге, ыяш дээрге ситецко бодаарга быжыг ышкажыл. Чедя чыл соонда чес кудаа болур. Чес база-ла быжыг, үнелиг металл, ынчалза-даа ооң үнелиглер база хей болгай.

Он чыл эрткенде өкпеп өйнүг кудаа, он беш чыл соонда шил кудаа болур. Чээрби чыл соонда шаажан кудаа дүжер. Үжен чыл кады чурттаанда жемчуг, дерген чыл болганда —рубин, чартык чүс чыл кады чурттаанда — алдын куданы эрттирер. Хамыктың кызыгаары ол деп бодаваңар. Алдан чыл чурттаан соонда ылаптипа, 75 чыл эрткенде—бриллиант кудаа эрттиреринн шил шаандан бээр-де чонпуң чагай чаңчыл, ёзулалдарында киирген болуп турар.

«Труд» солуидан.

Редактор В. С. ШАРАВИН.

ТВ

СЕНТЯБРЬ 11-ДЕ
БИРГИ ПРОГРАММА МОСКВАДАН

8.0 — «Ут». Информ[illegible] программа. 8.40 — Эртиенги гимнастика. 8.55 — «Кадык болгаш[illegible] турумчуга туружуп». 9.05 — Чалгылар чогаалдыгазы. 9.35 — «Федор Трофимович багаш... өскелер-даа». 4-ку дамчыдылга. 10.05— «Дөңүң болгаш тайбың». Ураи-чечен фильм. 4-ку серия. «Мыер Безуховко». 11.40 — Хей эки базаанныар дээш. 12.10— «Спортлотонуда 37-ги тиражы. 12.20 — «Тинлечилер». Фронтуну [illegible] черлер. Ында тывалдыжы танк армиязының хоочулар[illegible]. 13.50 — Чиик атлетикага Европа чемпионады. Грециядан дамчыдылга. 14.50— Бөгүн делегейде. 15.05 — «Руде право» солуунуң шиңналдары дээш хөөкейте чурттар аразының маргылдаазы. ЧССР биле ССРЭ-ниң шилиидеп командалары ойнаар. Чехословакиядан дамчыдылга. 17.10—«Бадыңгыр-даа болза, бүзүреңгир эвес». Дамчыдылганы профессор С. Н. Капица чорудар. 18.10 — Политиктиг хаңгаараачы Ю. А. Летуновтуң беседазы. 18.40 — Мультфильм. 18.50 — «Революциялыг өөрүктери болгаи дайзынналры». Документалдыг телефильмниң баштайгы көргүзүү. Йемен Улус-Демократтыг Республиканың дуглыында. 19.40 — «Суугужулар». Ураи-чечен телефильмниң баштайгы көргүзүү. 21.00— «Үеэ. Информастыг программа. 21.35—22.35 — «Андрошиповтуң сөзү». 4-ку фильм. Ол төнгеи соонда— телемедодолер.

ИЙИГИ ПРОГРАММА МОСКВАДАН

14.35— Воронежтиң телестудиязының программазы: «Хоорей, дилей, ага-арыг». Долганнар турар чүүлдериниң камгалалының дугаймында тедеелеңер. РСФСР-ниң улустуң артизи Ю. Золотарёва ырлаар. 15.50 — «Оваа сагыш-сырга». «Ол-ла черинге шиитпирлөөр» деп болуг дамчыдылгадан. 16.25 — «Музыка проспутуу». 17.05— Сунга хаанчаар спортка ССРЭ чемпионады. 17.50 — «Элүүрүкүү чорун дээш бүрүүдаттырган». 18.00— Футболга ССРЭ чемпионады. «Спартак»— «Торпедо» (Кутаиси) 2-ги кезээ. 18.45 — Деделей бөгүүшүүнарының дамчыдылга. 19.00 — Улуг Октябрьның 65 чылынга. «Шестиң дөңүү намдарывысо». 44-ку фильм — «1905-ги чыл». 20.00 — «Тамчыктыг удуңар, чаштар!». «Хрюша-биле Филянын чаа үүлгалдарын». 1-ги дамчыдылга. 20.15 — «Кадыкшыл». Эртем пенторедиг программа. 21.00 — «Үеэ. Информастыг программа. 21.35—22.35 — «Аңыл-хереқчи кижилер». Ураи-чечен фильм.

КИНО

СЕНТЯБРЬ 11-ДЕ

«ПИОНЕР»: «№ 104 киночымында» 12.30 «Шокар рейс» 14.00, 14.15, «Байырлыг» деп чугаалап ыыласве мен» 15.40, 17.30, 19.00, 20.40 шактарда.

«ВОСТОК»: «Крамерге удур Крамер» 15.00 «Эрес-кашпагай» 17.00, 20.00 шактарда.

«КАА-ХЕМ»: «Халыман кижи» 15.00, 16.50, 18.40, 29.00 шактарда.

ЭДАЛАР

Бөгүн республиканга бүргеп, аныяр агаар болур. бичии чаъстаар. Соңгу үүн угланышкынның хаттың күжүт секундада 9—14 метр. Агаарның температуразы 19—15 градус.

Кызылга бүргеп, аныяр, дымыраан чаъс чаар. Соңгу-барыын үүн угланышкынның хаттың күжүт секундада 9—14 метр чедер. Хүндүе агаарның температуразы 13—15 градус.

ЯРОСЛАВ МУДРЫЙ

«Мосфильм». «Довженко» киностудияларының кады үндүргеи «Мергеи угаанныг Ярослав» деп өөнүг, ураи-чечен фильм республиканың кино экраннарынга удаасе үнүп эгелээр.

«Шын» солуи редакциязынга курьер дарын негеттинип турар.

Редакциянын адреси: индекс 667000

667000. Кызыл Шетинкин болгаш Кравченко кудумчузу бажыңы № 9. ТЕЛЕФОННАРЫ: Редакторлуг 2-24-63, редакторлуг орлаакчыларының 2-35-24, 2-23-54, ажылчы-салгалыг секретарының 2-23-35, секретарлаттың 2-23-35, аарлай-чө ажылдарга болгаш совет тургузуг кылаастеринин 2-37-13, пропагандаже кылдазының 2-31-75, культура кылдазының 2-23-54, өөдө ажыл агый кылдазының 2-21-45, үдетпур кылдазының 2-41-75, чагаа кылдазының 2-41-27, информацие кылдазының 2-30-60, корректорларының 2-27-41, бухгалтериязының 2-12-45, солун чолбейн бөлүмүнде 2-32-75 телефонче болгаар.

Чагыг № 1882.

СОЛУН НЕДЕЛЯДА 6 КАТАП ҮНЕР

Тыва АССР-ниң Министрлер Чөвүлелиниң Ноон кадгыр чаъс. полиграфия болгаш ноон садыынның херектериниң газаазы биле эргелелиниң гипографиязы. (Кызыл, Шетинкин болгаш Кравченко кудумчузу, бажың № 1).

1С—01830

Бүгү чурттарның пролетарийлери, каттыжыңар!

ШЫН

СЭКП Тыва обкомунуң, Тыва АССР-ниң Дээди Совединиң болгаш Министрлер Чевүлелиниң органы

№ 213 (12002) | 1982 чылдың сентябрь 12, воскресене | 1925 чылда үдезиваштынгаш | Өртээ 3 кеп.

Бөгүн бүгү чурттан Танкистер хүнүн демдеглеп турар

РСФСР-НИҢ МИНИСТРЛЕР ЧӨВҮЛЕЛИНДЕ

РСФСР-ниң Министрлер Чевүлелиниң хуралы сентябрь 10-да болган. 1982 чылдың январь-августа РСФСР-ниң экономиктиг болгаш социал-көгжүдээнин [illegible] күүседилгезиниң түңнелерин хуралга чугаалажыл киргеш.

Партияның XXVI съездизиниң шиитпирлерин амыдыралга боттандырар талазы-биле хемчеглерни ап кедиргенин, а ол шынаа ССРЭ-ниң тургустунганының 60 чылын-га аарар болдурган социалистиг чарыштың калбарткының туниелинде экономикалыг үзам чайгы [illegible] база төнүлүн аныяктар эвилелиниң бөлүүнүнүң республиканың амыдыралынга [illegible]

челии алганын демдеглээн.

Оон-биле чергелештир [illegible] күүседилгезинде четпестерни ап-ралга база демдеглээн. Январь-августа аңгылаттыг [illegible] планныг-бюджет дазылгатсын көөрүм. 1982 чылда планныг болган социалистиг хуулгаларын чанында күүсе-тир талазы-биле демчеглерни боттандырарын РСФСР-ниң Министрлер Чевүлелиниң министрлерге болгаш бүгү ведомстволарның [illegible] даскаан.

СЭКП ТК-ның Политбюро [illegible] РСФСР-ниң Министрлер Чевүлелиниң Даргазы М. С. Соломенцев хуралга чүве чугаалаан.

(СЭТА).

КҮСКҮ ЧААГАЙЖЫДЫЛГА

Бо чылдың чаагайжыдылга ажылдары, өске бүгү ажыл-херектер ышкаш, ССРЭ-ниң 60 чылын төлептиг уткуур, Совет Тыванның 40 чылынга белеткенир соруулга-биле калбарган социалистиг чарыш-биле эгелээн болгаш чоруп келген. Хоорай, суур болгаш чурттакчылыг чер бүрүзү, ажылчы чон болгаш коллективтер чурттап турар девискээрнин улам аяншынчылиг, арыг-силиг, каас-шинник болдурар дээш часкы болгаш чайгы үелерде дыка хөй чүүлдерни кылган.

Хоорайларда болгаш суурларда он-он мун ыяш, чадан үнүш олуртунган, хөй газоннар, сквелер, клумбалар кылдынган, кудумчулар болгаш тротуарлар чазаттынган болгаш асфальтылаттынган. Маңаа чижек кылдыр чаагайжыдылга ажылдарын сөөлгү чылдарда планныг болгаш төлевилелдиг чорудуп турар найысылал Кызылды демдеглеп болур. Чүгле бо чылдың чазындан эгелээш, хоорайга 1420 ажыг дөс ыяшты, 520 мун ажыг чечек рассадаларын олурткан, 4800 хире дөрбелчин метр газоннарны кылган болгаш 32,7 мун дөрбелчин метр оруктар болгаш тротуарлар асфальтылаттынган.

Чурттакчылыг черлерин чаагайжыдар болгаш ногаанчылдар талазы-биле Туран хоорай, Хову-Аксы, Каа-Хем суур, О-Шынаа, Алдан-Маадыр, Эрги-Барлык, Бурен-Аксы, Эрзин, Хайыракан көдээ Советтериниң ол черлерде хөй-нинтн организацияларының болгаш чурттакчы чонның эки ажылын үнелеп демдеглээри чугула. Ылангыя бо чылгы ленинчи коммунистиг субботникте ажылчы чон боттарының чурттап турар черлерин чаагайжыдар дээш бедик көдүрлүүшкүн-биле ажылдааш, хөй чүүлдерни кылган.

Улус депутаттарының районнар, хоорайлар, суурлар болгаш көдээ Советтери, оларның күүскомнары болгаш доктаамал комиссиялары, күш-ажылчы коллективтериниң удуртукчулары база бедик культура, үлегерлиг коруум-чуруум дээш социалистиг чарыштың комиссиялары чаагайжыдылга талазы-биле кылдынган чүүлдерни түшпеп көөрү, күскү үеде кылыр ажылдарны ылавылаап, коллективтерге, чурттакчыларга тодаргай план-даалгаларны бээри чугула.

Санитарлыг байдалы багай, чаагайжыдылгазы четпес, тарымал үнүштериниң ажаалдазы чок, штакетник-херимнери бузук дээш Чадаана хоорай, Самагалдай, Черби, Дөң-Терезин, Кызыл-Хая, Саглы, Сушь, Кундустуг, Ийи-Тал, Аянгаты болгаш өскедаа суурлар база чурттакчылыг черлер удаа-дараа шүгүмчүлеп турза-даа, оларның хамаарыжы турары Советтериниң күүскомнары боттуг хемчеглер албайн турары канчап-даа таарышпас. Чамдык районнарның чурттала-коммунал ажыл-агый эргелелдери чаагайжыдылгага көрдүнген акша хөрен-гилерни чедир шингээдип албайн турар. Үстүнде фактылар болза чурттакчылыг черлерни чаагайжыдарын планныг болгаш чыл-чылда өзүлде-немелделиг болдурарынче чер-чер Советтериниң күүскомнарының болгаш районнар эргелелдеринин четпес кичээнгей салып турарын көргүзүп турар.

ССРЭ-ниң 60 чылының байырлалында республиканың хоорайлары болгаш суурлары, оларның квартал, кудумчу болгаш бажың бүрүзү эки чаагайжыттынган турзун дээш хөй чүүлдерни кылыр апаар. Ынчангаш чаагайжыдылга ажылдарын дарый организастыг эгелээр болгаш бедик үре-түнелдит төрүдүр дээш Советтериниң күүскомнары чогуур хемчеглерни алыр ужурлуг. Бо талазы-биле Кызыл хөөрүүлевилиниң чүрлээны сентябрь 1-ден ноябрь 1-ге чедир хоорай чаагайжыдылгазының шалыпчы ийи айы үлегер-чижек боол турар. Ынча кылдынган ажылдарны түнневишаан, ийи айда кылыр ажылдарны тодараткаш, коллективтерге тодаргай даалгаларны берген. Ынчангаш өске Советтериниң күүскомнары бо эгелээшкинни деткинчи күзенчиг.

Күскү чаагайжыдылгага кол черни ногаанчыдылга ээлээр. Ынчангаш олуртур ыяштарны баш удур белеткээри, сигеннерни газоннарга тарыыры, кара довурак болгаш чемнючидилгелерни тыптынары амдан эгелээр ужурлуг. Чайгы болгаш күскү бок-күзүрүмден чурттакчылыг черлерни аштап арыглар ажылдарны доктаамал чүүдүри, ылангыя «үүже» болуу берген эрги боктарны арыдар хемчеглерни алыры эргежок чугула.

Кудумчуларны, оруктарны чазап кылырын, бажыңнарның даштын аян-шинчи кииреринн, херимштакетниктерни чаартыр болгаш септээрни шалыпкын чорудар херек. Бо янзылыг ажылдар-биле чергелештир хоорай, суурларга аянныг чараш үүлдерни кылырынче, көскү агитация материалдары-биле шимеп дериинче, оларны чаартырынче чогуур кичээнгейни Советтерниң күүскомнары өске организациялар-биле кады салган турар ужурлуг.

Чаагайжыдылгага хоорайларның, суурларның болгаш өске-даа чүрттакчылыг черлерниң коллектив бүрүзү, улуг, биче чурттакчы чон шупту киришкен турарын чер-чер Советтериниң күүскомнары хандырар хүлээлгелиг.

Күскү чаагайжыдылгага нитининн күжүү-биле кылдынган турар ажылдар болгаш чаа үүлдер Совет бүрүзүнүн планының болгаш ССРЭ-ниң 60 чылынга алдар болдурган социалистиг хүлээлгеининң чугула кезээ болуп турарын күүском болгаш чурттакчы чон ханызы-биле билири чугула.

Бүгү-ле дүжүттү чидириг чок ажаар, кадагалаар

АЛДЫН АГЫМ

Фоторепортаж

Бо чылын Кызыл районда «Шамбалыг» совхозтуң төлдеринде дүжүттүң үнгени багай эвес. Механизаторлар күскү хову ажылдарынга баш удур хыпамчалыг белеткеннеп, шупту чангыс кижи дег кызыл-тас ажаалдазынче демниг киришкеннер.

Ажыл-агыйның төп салбырындан ырак эвесте ховуда хөй комбайннарның чанынга чеде бердинис (чурукта). Көк кузовтуг, ак хөректиг, мырыңай чаа ГАЗ-53 маркалыг самосвал келген соонда дораан-на чоогунда комбайнның тараазын алы берди. Чолаачызы совхозтуң мурнакчыларының бирээзи Вадим Мартай-оол (чурукта) бүнкерден келген кызыл-тасты аңылаарынга доскаш: — Тараа-даа чаагай-дыр аа!—дээш, кожазында чолаачы эжи Мальчын-оол Моңгушче өөрүшкүдүг көрдү.

Анаа совхоз директору Хөлүг-оол Шанмакович Ховалыга ужуражы бердивис.

— Он бирги беш чөлдың нийги чылында бистиң совхозтуң ажыл-ишчилери 6800 гектардан тараа культураларын алыр. Оон иштинде кызыл-тасты 5587 гектардан ажаар. Ажаалданың нийги хүнүнде ажылдан турар 23 комбайнның 5-и чыттыр, өскелери дөрт кезии турар. «СКД-6» деп чаа 3 комбайнны алдывыс. Ында дуржулгалыг мурнакчы механизаторларны быжыглаан. Баштайгы дүжүдүүс бир гадан 9,6 центнер болган.

Баштайгы хүнден эгелээш, чарыштың мурнуку олуруун ле коммунистер, Тыва АССР-ниң алдарлыг механизатору Додоо Бегзи, Күдер-оол Куулар, Кадыр-оол Кендикпаа, хоочун тараажы, «Күш-ажылчы шылгараа» деп медальдың хайгаарал Николай Пагнитович Хомушку (солагай талда чурукта), оон-даа өскелер эдлеп нормазын 100—120 хуу чедир күүсеткилээннер.

В. КАРА-САЛ.
Авторлуң фотолары.

УЖУДУУШКУН ЧОГУМЧАЛЫГ ЧОРУП ТУРАР

УЖУДУУШКУП БАШКАРАР ТӨП. (СЭТА). Анатолий Березовой болгаш Валентин Лебедев орбитаның «Салют-7» эртем станциязында 120 ажыг хүннерде ажылдап турар.

Механизаторлар эдлегиниг шинчилеелерни экинаж сентябрьның нийги он хонуунуң эгезинде бөстандырган. Денаа чон байдалга чогуур хемчеглиг күш-ажыл кылдынының үезинде чүрек болгаш хан-дамыр системазының байдалын шинчилээн. Ол шинчилеелерни чорударынга «Ритм» болгаш «Граф» болгаш «Бета» деп аппаратталарны ажыглаан.

Космонавтыларның ажылдарының болгаш дыштанырының чурумун улам-на чогумчалыг кылыр планнаа» соруулга-биле ажыл бөлө дыштанырга үезинде суладның согуушкынын болгаш мага-боттуң чылын шинчилеп көрген.

Космоска ужудуушкуунуң байлалдарында үнүштериниң өзүлдезин шенеп көөр аныладарны үргүлчүлеп турар. Биологтуг объектилер салган установкаларда кызыл-тас болгаш кукуруза үрезиниринин өзүлдезин, чочак-тараанын өстүдезинге электрилиг шелүн салдарын шинчилеп көөрү үргүлчүлеп турар. Анатолий Березовой болгаш Валентин Лебедев олар пресс-салат, ойнут, капуста бүрүзү ышкаш, огород үнүштериниң өзүлдезин база шинчилеп турар.

Дүүн сентябрь 11-де, космонавтылар телевиденнеринн ийи шугумнуг харылзаазын дамчыштыр боттарының ог-булеринин нежнугүнерн-биле чугаалашкан.

Элгер Березовой, Лебедев олардың кадыкшыл байдалы эки.

Чер чоогунуң орбитазында ажыл чедиишкинниг чоруп турар.

Чөрээн чуртувуста

Найысылалдың транспортчуларында

МОСКВА. Найысылалдың транспортчулары чаа дүжүттүң тараазын, ногаанарын болгаш кат-чимизин сөөртүрүнче эгелеп каргеи. Москвага хөй чолаачылары Россия Федерациязының, Белоруссияның, Латвияның колхозтарында болгаш совхозтарында чеде берген. Олар [illegible] бедик үүлгедилгелиг болгаш шалыпчы ажылдың үлегерни чер-черниң механизаторларынга көргүзүп, көдээ ажыл-ишчилерге улуг дузаны чедирип турар.

Белеткелди дооскан

ОДЕССА. Украин ССР-де эң улуг Одессаның «Совхозвинтрезинин» коллективи виноград ажаалдазынга болгаш кат-чимисти болбаазыралын кылырынга белеткелди бүрүн дооскан. Дүжүт ажаан алыышкынының үезинде чидиригни болдурбазының ооза кичээнгейни утпаандырган.

Виноградты хавалаайн сөөртүрүп калбаа-биле ажыглап, цехтериниң күчүзүн удаттырган. Одессаның виноградчылары бо чылын бүгү дүжүттү чидиригни чок ажаан алырынга, ССРЭ-ниң Аъш-чем программазының [illegible] боттандырарынга бүрүн шиитпирлиг. Олар юбилейлиг чылда 272 мун тонна виноградты болбаазыралын кылыр соруулгалыг. Ол дээргe — эртекен чылдаазындан ыракта хөй болур.

62 мун тонна продукцияны бүдүрер

КИШИНЕВ. Тарымал-тооруктуг продукция кылыр болбаазыралын кылырын Бендерниң саржат заводунуң коллективи Молдавияда бо чылын хамыкты мурнай эгелээн. Тарымал-тооруктан саржат болгаш өске-даа продукцияны алырынга белеткелди. Алырғын өске-даа будүрүүге коллективтери база ажаамчылыг дооскан. Олар бо чылын 240 мун чыг-этти алыр болгаш 62 мун тонна продукцияны будүрер.

Чигир свёклазының дүжүт ажаалдазы эгелээн

СТАВРОПОЛЬ. Крайның механизаторлары чигир свёклазының [illegible] алырын ажаар алырынче эгелеп хирген. Ол кулуурлуг [illegible] 45 мун гектар шөлден ажаар алыр. Миллион тонналдан эвээш эвес свёкланы чигир кылыр заводтарже чудуруп чорудар соруулга салдынган. Чигир [illegible] дүжүдү хөй колхозтарда болгаш совхозтарда эртекен чылдазындан бедик болуп турар.

Үлетпүрге ажыглап эгелээн

КИЕВ. Чернобыльскийнин атомнуг электростанциязының «Винница» деп адакы станция-биле тудуштурган 750 киловольт шугуулуг электропередачаларының шүгүмү ажыглалга киргеш. 300 километр хемчээнге шөйлүн чорутқан ол шугум республиканың электрлиг төптерин, колхозтарны болгаш совхозтарны электри энергизы-биле хандырарын экижиткен.

Шалыпчы тудугда

ИЖЕВСК. Уренгой — Помары —Ужгород аразынга газ дамчыдылгазының И. Усенкога удуртқан тудугжулары ажылдың темпизин улам бедидип, темнерлиг, чалымнарлыг, зоннерлиг берге черлерге хоолай тудуун чедиишкинниг чорудуп турар.

Кама хемниң терең суунга аза-биле газ дамчыдар хоолайның тудуунга белеткел ажылдарын мурнакчы коллектив чедиишкинниг дооскан.

Пландан ажыр 400 мун тонна

КЕМЕРОВО. ССРЭ-ниң тургустунганындан бээр 60 чылынга алдар болдурган социалистиг чарыш «Кемеровоуголь» [illegible] коллективтеринде улам калбарган. Чыл эгезинден бээр олар пландан ажыр 300 мун тонна ооварлыг чүүлдү улуг ажыл-агыйынга берген.

Хөмүр-даштың ажык черден казып алыр арганы, калбаа-биле ажыглаанын, улуг разрезтерни чаартканын, күчүзүл технканы шингээткенин — күш-ажылчы [illegible] болган. Чурттуң төвгелиг юбилейинге алдар кылдыр чыл төнүүнге чедир ам-даа чүс мун тонна хөмүр-даштың [illegible] Кемеровоның дагжыларын хүлээлгелээн, улам [illegible] турар.

(СЭТА).

МЫНЧААР ОРГАНИЗАС ТААН БИС

Бистиң «Тиилелге» совхозта мал чеми белетизэриниң база дүжүт ажаалдазының үезинде социалистиг чарышты организастап турарывыстан чамдык чимектерни киирип көрейн.

Хову ажылынга, мал ажылынга алы өске-даа адырларда ыңдыг чарышты организастаарда ол адырларның тускай эртемнигдери-биле сүмелешкеш, ажыл кайы хүнаш шакта, кана эртемнерни база план-даалганың хемчеглин тускай эртемнислер-биле сүмелешкеш, [illegible] ышкаш, чарыштың негелдезиглиг ажылдарын ыңдыл турар бис.

Бир чижек. Август 25-тен сентябрь 2-ге чедир кукурузаның ажаалдазын доозо база «Тиилелге» кезии белеткээрни үлам дүүгелевир [illegible] 5 комбайн чаңчыл [illegible] бис. Бир хүнде болгаш беш конукта кылыр ажылдың хемчеглин, анаа ажыглаар машина-техниканы, план-даалганы баш удур тодараткаш, оон негелделеринге киирген турган. Ол-ла үеде чарышка киржип турар ажыл-ишчилер оргузунга совхозта партком, бригада парторганизацияларының, конперт көргүзериниң хемчеглерни алган.

Ишчаар организастаан чарыжыныс үре-түнелдин болган. Оон киржикчилери беш хонук дургузунда 1000 га черниң кукурузазын кезип ажаагыш, 2252 тонна ногаан массаны силостаан. Бо дээрге планнаалга 100 хуу күүсеттингенин ол. Маңаа ногаан чүүл кукурузаны доштапка алыспаан болгаш эки шыпарлыг ногаан массаны ажаан алганы ол. Оон ангыда мал одарладыр делгем шөл база хостаалган.

Чарыштың түңнелдерин үндүргеш, 20 кижиниң шаңнаан. Силос комбайнерлери В. Оюн, Х. Хеймер-оол, О. Начын-оол, О. Дой-оол, Х. Кечил, чолаачылар К. Моңгуш, М. Кадыр-оол, И. Шимит план-даалгаларны ажыр күүсединн, эки ажылдаашн 20-20 рубльдер-биле шаңнатканнар.

Чайгаар үнген сигеннин 19 кижи 11 агрегат-биле кестиреринн, а нескеп сигеннерни 6 агрегат-биле прессээрин 5 хүн дургузунда 600 тонналга чедиргеш, планын ажыр күүсетпеннер. Малга чем белеткээр ажылга, Ооржак Элирооолдун звеноузу сезон эгезинден-не мурнап турар.

Совхозтуң малчыннары бо чылын кыштагларынче прессээн, саратгаан сигеннерни чүдүрүп чедирип алыр звеноу база тургускан. Ында 20 малчын хүнүүн-не ажылдап турар. Сентябрь эгезинге чедир 300 ажыг тонна сигенни кыштагларда чедирип алган.

Ол звенода Д. Быстан-оол, О. Бады-Төре, М. Эки-оол, М. Сумбаа болгаш өскелер-даа эки ажылдап турар. Малчыннар звеноузун тускай эртемниг аныяк бригадир зоотехник И. Ховалыг удуртуп турар. Олар колдуунда-ла чазыг алган социалистиг хүлээлгезининң негелделерни күүседир дээш ажылдап турарлар. Маңаа хөлбашкан чарыштың түңнелии кодо ажыл-агый ажылдакчызының хүнүнде үндүрер.

Бистиң совхозтуң ажыл-ишчилери сентябрьның баштайгы он хонуунга чедир 2567 ажыг тонна сигенни белетизэн, азы чыл планының 80 ажыг хуузун күүседип алган. Мал чемнини белеткечилериниң демнеглиг ыңдыларын бодиткен социалистиг хүлээлгезинде апыттынган 3100 тонна сигенни белеткээр дээш сеэун сентябрь 25-ке чедир күүседиривис дээш шиитпирлиг.

Ю. МОНГУШ.

«Тиилелге» совхозта производил комитединиң Даргазы.

РЕВОЛЮСЧУ, ДАЙЫНЧЫ, КУШ – АЖЫЛЧЫ АЛДАР

№ 9 (13) сентябрь 12. 1982 ч.

Бөгүн—Танкистер хүнү

ТӨРЭЭН ЧУРТТУҢ КАҢ КАМГАЛАЛЫ

Д. А. ГРИНКЕВИЧ, Кургаг чер шериглериниң кол штабыныҢ начальниги, генерал-полковник

Бүгү улустуҢ байырлалы—Танкистер хүнүн бо чылын СЭКП ТК-ниҢ май (1982 чыл) Пленумунда шиитпирлеп болгаш ССРЭ-ниҢ тургустунганыныҢ 60 чылынга белет келдерге сорук киргеи ажылчы чоннарыныҢ, АрмияныҢ болгаш ФлоттуҢ дайынчыларыныҢ күш-ажылчы болгаш политиктиг шиитпирлелиниҢ байдалында демдеглеп турар. ЧоннуҢ амыдырал байдалын улам ажыглаттырыкка, чурттуҢ экономиктиг болгаш камгалал күүзүн бижыглаарыныҢ талазы-биле СЭКП-ниҢ XXVI съездиниҢ шиитпиргелүүн амыдыралда боттаныр турар.

Коммунистиг тургузуушкунвүҢ улуг сорулгаларын совет улус дайын аймылыныҢ улам күштелип турары бо үеде шиитпирлеп турар. Төрээн чурттуҢ аймыл чок чоруун хандырары шериг хүлээлгезин АрмияныҢ болгаш ФлоттуҢ дайынчыларыныҢ тергиин эки күүседирин негеп турар.

Танк шериглериниҢ хүрээ составы, ССРЭ-ниҢ бүгү Чепсектиг Күштерин ышкаш, партиэвэ девижа шиитпиргелүүн бүгүн деткивишаан, совет улустуҢ тамбыл күш-ажылынга ажыглалдыг ажылдаттыкка делегейге тайбыныҢ чөлегинижи болур талазы-биле белеткеп кошчуг эки биле турар. Ол— танкистерге хоорай болган.

Совет танк шериглери — ОктябрьныҢ социалистиг Улуг революциязының төлүдүр. БистиҢ танк шериглеривисти В. И. Ленин үндезилеп тургускан. Куяктыг кызыл отрядтарны 1918 чылда тургузуп эгелээн. Ада-чурттуҢ баштайгы танкизын Сормово заводтуҢ ажылчыннары 1920 чылда тудуп тургускаш, ону «Хосталга дээш демиселчи эш Ленинге» деп адаапшаар.

Танк шериглери боттарының тургустунуп келгенинде баштайгы чылдарындан эгелээш-ле Улуг ОктябрьныҢ чаалап алышкынналарын бижыглаарынга кантаалын кадаптаар. Баштайгы куяктыг машиналар туруҢ халышкынга киришкен пролетариаттың дайынчы күштериниҢ составынга кирген болгаш Петроградка болгаш Москвага СоветтериниҢ ужу-чаагайжыларын дээш девискелге вдепкейлиг киришкеннер. Ак гвардейжилерни болгаш даштыкы интервентилерни олар арес-дидим чылча шиитпиргеннер.

Чепсектиг Күштерин болган оларның код кезээ—танк шериглерин быжыглаарынче ажыглаттырган болгаштыг варианы уламдарлыг келген. БистиҢ чурттувус эң бедик шиитпирлиг куяктыг танк техниказын массалыг будүрериниҢ үеэ-чаагайжыларын ажыглаттырган эгелээн. Делегейде эң эки дээш Т-34 болган КВ деп танкылар чепселеннишкинге киргеи болган оларны шериг кезээ-

ТанкистерниҢ дөйлөктү шиитпирлиг Чөөн-кылат демократтыг оруҢга болган шериг месилдешиниҢ чок кылырынга, Испаниядағы дайын шолдерниҢ фашистер-биле демиселге, Хасан хөлдүг болган Халхин-ГолдуҢ чоогунга япон милитаристер-биле сегирээш алышкыннарга улам тода көзүлген. Арес-маадырлыг чоруу дээш хөй-хөй дайынчылар ол чылдарда орденнер болгаш медальдар-биле шаңналган. Совет ЭвилелиниҢ Маадыры атты алганнар.

Совет танк шериглериниҢ сүр-күчүзү Ада-чурттуҢ Улуг дайынының чылдарында улам тодазы биле илерээн. Танк шериглериниҢ чаагай-ужуру-биле чаңгыс дээ улуг чулчуушкун болбаан. Танк шериглериниҢ күчүзү демиселден демиселге: чурттуҢ-биле тулчуушкуннарче улам өзүп каңгалаан.

Ада-чурттуҢ Улуг дайынының үезинде танкистериниҢ эрес-маадырлыг чоруун Төрээн чурт бедик чедиш-биле үнелээн. Чүс-чүс муң танкистер орденнер болгаш медальдар-биле шаңналган, 200 кижи Алдар орденниҢ эдилекчилери болган. 1142 кижиге Совет ЭвилелиниҢ Маадыры атты, а маадырларның маадырлары ой алды кижиге ол атты пай удаа тыныскан.

БистиҢ танкистеристи чоонуладырынга төлептиг үлүүн маадырлыг тыалдың ажыл ишчилери киргеп. Конструкторларның, ажыл-ишчилериниҢ хөй-мөнгүн күш-ажылының ачызында бистиҢ чурттувуска кыска үениҢ дургузунда танкыларны массалыг-биле будүрүүн үндүрери чедип алдынган. Дайын чылдарында үлетпүр 100 муң чыгыы танкыларны болгаш боду чоруур артиллерия тургузугларын фронтуга бергеп.

Делегей байдалының дүшкүүрлүг чоруу империализмниҢ болгаш оон төлөлаачылаларның

удур серемчилелдиг болуруун негеп турар. Ынчангаш Совет

БистиҢ

Ада-чурттуҢ Улуг дайынында Төрээн чурттуҢ маадырлыг-биле хамгалаан фронтучуларның дайынчы чаңчылдарын олар салган ак чоруулар. «Төрээн чуртуна бараан болуру болгаш оңу

Танк шериглери ырак дөвисселге дүрген маршталар, хүндүс болгаш дүне-даа шаан халдаашыларны кылыр, берге моондактарны әртер, шериглиг оске-даа хевирлерни-биле харылзаалыг-даа, боду-даа дамчыды дөвүлөлерни күүседип шыдаар, Совет танк шериглериниҢ дайынчы сүр-күүзүү чугаа-соон эң тергиин чепсекхерекселдеринде эвес, а ону башкарып турар дайынчыларында болгай. Күүзүүлүг шериг машиналар билдиглиг болгаш бижыг холдарда дээрээ билдингир.

ТанкистерниҢ амгы салгалы пинти билиг болгаш техниктиг белеткел талазы-биле бижыг белеткелдиг. Олар —бүгү талазы-биле шылгаттынган, политиктиг биилии шөнүрак. Төрээн чурттуҢ дидим камгалакчылары, чалбыыштыг патриоттар болгаш интернационалчылар-дыр. Олар социалистиг Төрээн чуртунга Коммунистиг партияга, бодуңуң чонунга кызыгаар чок бердинггеннер.

Ада-чурттуҢ Улуг дайынының чылдарында Төрээн чурттуҢ маадырлыг-биле хамгалаан фронтучуларның дайынчы чаңчылдарын олар салган ак чоруулар. «Төрээн чуртуна бараан болуру болгаш оңу

ТанкистерниҢ хүрээ составы — ОктябрьныҢ социалистиг Улуг революциязының төлүдүр. БистиҢ танк шериглеривисти В. И. Ленин үндезилеп тургускан. Куяктыг кызыл отрядтарны 1918 чылда тургузуп эгелээн. Ада-чурттуҢ баштайгы танкизын Сормово заводтуҢ ажылчыннары 1920 чылда тудуп тургускаш, ону «Хосталга дээш демиселчи эш Ленинге» деп адаапшаар.

Танк шериглери боттарының тургустунуп келгенинде баштайгы чылдарындан эгелээш-ле Улуг ОктябрьныҢ чаалап алышкыннарын бижыглаарынга кантаалын кадаптаар. Баштайгы куяктыг машиналар туруҢ халышкынга киришкен пролетариаттың дайынчы күштериниҢ составынга кирген болгаш Петроградка болгаш Москвага СоветтериниҢ ужу-чаагайжыларын дээш девискелге вдепкейлиг киришкеннер. Ак гвардейжилерни болгаш даштыкы интервентилерни олар арес-дидим чылча шиитпиргеннер.

Чепсектиг Күштерин болган оларның код кезээ—танк шериглерин быжыглаарынче ажыглаттырган болгаштыг варианы уламдарлыг келген. БистиҢ чурттувус эң бедик шиитпирлиг куяктыг танк техниказын массалыг будүрериниҢ үеэ-чаагайжыларын ажыглаттырган эгелээн. Делегейде эң эки дээш Т-34 болган КВ деп танкылар чепселеннишкинге киргеи болган оларны шериг кезээ-

ТанкистерниҢ дөйлөктү шиитпирлиг Чөөн-кылат демократтыг оруҢга болган шериг месилдешиниҢ чок кылырынга, Испаниядағы дайын шолдерниҢ фашистер-биле демиселге, Хасан хөлдүг болган Халхин-ГолдуҢ чоогунга япон милитаристер-биле сегирээш алышкыннарга улам тода көзүлген. Арес-маадырлыг чоруу дээш хөй-хөй дайынчылар ол чылдарда орденнер болгаш медальдар-биле шаңналган, Совет ЭвилелиниҢ Маадыры атты алганнар.

Совет танк шериглериниҢ сүр-күчүзү Ада-чурттуҢ Улуг дайынының чылдарында улам тодазы биле илерээн. Танк шериглериниҢ чаагай-ужуру-биле чаңгыс дээ улуг чулчуушкун болбаан. Танк шериглериниҢ күчүзү демиселден демиселге: чурттуҢ-биле тулчуушкуннарче улам өзүп каңгалаан.

Ада-чурттуҢ Улуг дайынының үезинде танкистериниҢ эрес-маадырлыг чоруун Төрээн чурт бедик чедиш-биле үнелээн. Чүс-чүс муң танкистер орденнер болгаш медальдар-биле шаңналган, 200 кижи Алдар орденниҢ эдилекчилери болган. 1142 кижиге Совет ЭвилелиниҢ Маадыры атты, а маадырларның маадырлары ой алды кижиге ол атты пай удаа тыныскан.

БистиҢ танкистеристи чоонуладырынга төлептиг үлүүн маадырлыг тыалдың ажыл ишчилери киргеп. Конструкторларның, ажыл-ишчилериниҢ хөй-мөнгүн күш-ажылының ачызында бистиҢ чурттувуска кыска үениҢ дургузунда танкыларны массалыг-биле будүрүүн үндүрери чедип алдынган. Дайын чылдарында үлетпүр 100 муң чыгыы танкыларны болгаш боду чоруур артиллерия тургузугларын фронтуга бергеп.

Делегей байдалының дүшкүүрлүг чоруу империализмниҢ болгаш оон төлөлаачылаларның удур серемчилелдиг болуруун негеп турар. Ынчангаш Совет

БистиҢ

Танк шериглери ырак дөвисселге дүрген маршталар, хүндүс болгаш дүне-даа шаан халдаашыларны кылыр, берге моондактарны әртер, шериглиг оске-даа хевирлерни-биле харылзаалыг-даа, боду-даа дамчыды дөвүлөлерни күүседип шыдаар, Совет танк шериглериниҢ дайынчы сүр-күүзүү чугаа-соон эң тергиин чепсекхерекселдеринде эвес, а ону башкарып турар дайынчыларында болгай. Күүзүүлүг шериг машиналар билдиглиг болгаш бижыг холдарда дээрээ билдингир.

ТанкистерниҢ амгы салгалы пинти билиг болгаш техниктиг белеткел талазы-биле бижыг белеткелдиг. Олар —бүгү талазы-биле шылгаттынган, политиктиг биилии шөнүрак. Төрээн чурттуҢ дидим камгалакчылары, чалбыыштыг патриоттар болгаш интернационалчылар-дыр. Олар социалистиг Төрээн чуртунга Коммунистиг партияга, бодуңуң чонунга кызыгаар чок бердинггеннер.

Ада-чурттуҢ Улуг дайынының чылдарында Төрээн чурттуҢ маадырлыг-биле хамгалаан фронтучуларның дайынчы чаңчылдарын олар салган ак чоруулар. «Төрээн чуртуна бараан болуру болгаш оңу

БҮГҮ ХЕМЧЕГЛЕРНИ АЛЫР

Тыва АССР-ниң Министрлер Чөвүлелиниң [illegible] хөгүдел [illegible] хөгүдел харын-даа көөдел турар.

Тыва АССР-ниң Министрлер Чөвүлелиниң квартал санында министерстволардан, күркомнардан, ведомстволардан болгаш райкүүскомнардан кээп турар отчеттарның хөй шуруузунда хамаатылардан кирип турар билдиришкиннериниң анализи чок, оларның тыптып турар чылдагаанарын илереткээн болуп турар. Бэй-Тайга, Тес-Хем, Өвүр райкүүскомнар Министрлер Чөвүлелиниче киирер отчеттарын үргүлүг озалдадып турар. Чөөн-Хемчик, Барыын-Хемчик, Танды райкүүскомнар отчеттарын түгле сан-түн-биле кызыгаарлап турар.

Хамдык совет болгаш ажылаһый органнары хамаатыларның баштайгы дилегларин болгаш хомудалдарын саазадып болгаш кичээнгей чок көөрүү үргүлүлел турар. Каа-Хем райкүүском Ада-чурттуң Улуг [illegible] ажылдың хоочуну К. И. Хөлловтуң чурттан орар бажыңының септелгеш шыкар чок болганының дүтайында хомудалың көрүп тура, принципиалдыг [illegible] шиитпирлерни барымдаалаан бижимел харыы [illegible]. Оон соонда Тыва АССР-ниң Министрлер Чөвүлеля аңаа киржи бээрге, ниитилел [illegible] хоочуну В. А. Мозговой чурттаға байгаан [illegible] ажылдың хоочуну К. И. Хөлловтуң чурттан орар бажыңының септелгеш шыкар чок болганының дүтайында хомудалың көрүп тура, принципиалды

«Шынның» конкурузунга

ХӨӨЧУННУҢ СӨЗҮ

ССРЭ-ниң 60 чылыгга тураскаткан эң эки очерк, рассказ, фельетон, репортаж болгаш чугула айтырыг кедүргеи бүзе публицистиг түүлдер, эң эки фото болгаш чураан чурук дээш, «Шынның» конкурузу уламчылап турар болгай, эргим номчуучулар. Чыл төнчүзүнге чедир ам ишкә-ла ай артыкаа. Ынчангаш аңаа идепкейлиг киржиринче авторларны бүзе катап чалап тур.

I. ЧАЛЫЫ ЧЫЛДАР

— Ийет!— дигеш, төгерик ширээ артында дүйлаштыр олурган менче төөгүт, сарыгзаммаар каратары-биле эвес-ле болгай сен. Кижилер аразынга өзүп доругуп ал!...»

А. М. ГОРЬКИЙ.

— Ийет!— дигеш, төгерик ширээ артында дүйлаштыр олурган менче төөгүт, сарыгзаммаар каратары-биле эвес-ле болгай сен. Кижилер аразынга өзүп доругуп ал!...»

А. М. ГОРЬКИЙ.

I. ЧАЛЫЫ ЧЫЛДАР

Бүгү чүрттарның пролетарийлери, каттыжыңар!

ШЫН

СЭКП Тыва обкомунуң, Тыва АССР-ниң Дээди Совединиң болгаш Министрлер Чөвүлелиниң органы

№ 214 (12003) | 1982 чылдың сентябрь 14, вторник | 1925 чылда үнделгеттингеп | Өртээ 3 кап.

КАДРЛАРНЫ—КӨДЭЭГЕ

Кандыг-даа амыдыралдың чөдиишкинниг болурун кижилер шиитпирлээр дээрзин партия кезээде демдеглеп келген. Ынчангаш кезээде кадрлар-биле амылды СЭКП обкомунуң аграр политиказының чарылбас иезин кылдыр норуп турар. Ол дугайы СЭКП ТК-ның болгаш ССРЭ-ниң Министрлер Чөвүлелиниң бо чылдың майда үндүрген «Колхозтарны болгаш совхозтарны удуртунчу кадрлар-биле база тускай эртемниглер-биле бижыглаар, кезээ амыдыралдың бүдүрүлгезин хөгжүдеринге оларның ролюн болгаш харыысалгазын бедидер дугайынга» доктаалында тода айыттынган.

СЭКП-ниң XXVI съездизи социал хөгжүлдениң болгаш чонның амыдыралын эки-шинделиринің программазын идип үндүрүп тура, чүрттанчы чонну аъш-чем-биле хандырарын бирги чергелиг айтырыы кылдыр чугулаазын. Ону амыдыралга боттандырарын ССРЭ-ниң 1990 чылга чедир үеде Аъш-чем программазы айтып турар. Ол сорулганы күүседири—кезээ кадрларның соңгаарлаттынмас херээ.

Бистиң республикада бодунуң амылынга мергежээн, угаан-медерел талазы-биле быжыглаан, экономиканы болгаш амылды удуртуруп эки билирер удуртунчулар тускай эртемниглер хей. «Нарын» совхозтуң директору, ССРЭ-ниң Дээди Совединиң депутазы Мижит Кыргысович Дүгер, «Тос-Хем» совхозтуң мал инженери, Тыва АССР-ниң Дээди Совединиң депутазы Маадыр-оол Сайын-Белекович Арапчор, «Кызыл тараачын» совхозтуң мал агроному Василий Игнатьевич Иконников, «Суклак» совхозтуң мал зоотехниги Артур Иванович Грудинин болгаш кезээ амыл-агыйның өскө-даа он-он кадрлары амылга кызымаа-биле, чонга хүндүткелдиг-биле ылгалып турарлар. Олар эртем-техниканың чедиишкиннериниң болгаш мурнакчы дүржүлгениң нептерединичилери болгаш пропагандистери, чаа саналдарның эгеленчилери, четпестер-биле эптеш чөм болуп келгеннер.

Каа-Хемде «Совет Тыва» совхоз чоонга чедир-ле хөжудаңгай амыл-агыйларның бирээзи турган. Аңаа Сергей Дөкгүрович Седен-оол директорлап келген соонда, совхоз сегип эгелээн. Бо хүннерде ол амыл-агый күргүнеге дүк садарымның чыл планын бүдүн-чартын катап, сүт садарының тос айлар планын ийи-чартын катап аажыр күүседип келгеш ээт садарын чедиишкинниг уламчылап турар. Амыл-ишчилер сүүр чоогунда Чүрек-Дергүн аржаанында совхозтуң дыштанкызыга черинге эрлежип дыштанып чайлаан. Амыл-ишкаа, чонның амыдыралдаа —директорлуң кичээнгейинде. Ниитиниң-даа, амылчыннарның-даа дузалал амыл-агыйны совхозтан дузаны ап, хөгжүп турар. Кижи дээш, кижиниң чаагай чоруу дээш, ол ышнаш сагыш човап чоруур ужуртунчулар болгаш тускай эртемниглер кезээде эвээш эвес.

Ынчалза-даа бодунуң билиин бедитпес, амылчыннардан негелдези сула, олутпай болгаш аазатпай, кылган амылын карак ажыттаар, харын-даа шын эвес медээлер бээр кадрлар база чок эвес. Ындыг улустуң ниитилелге ажыы эвээш. Кадрларны шилип алырында, хувазырында болгаш кижизидеринде четпестер амыл-ишке база идиг бербес. Удуртукчулардан баягаш тускай эртемниглерден партийжи негелдени шыңшыраадыр ужуру ол.

Сөөнгү беш чылда республикада дээди эртемниг совхозтар директорларының, тускай эртемниглериниң болгаш ортаакы звенө удуртукчуларының саны 1,6 катап өскен. Оларны белетиирээриниң болгаш мергежил бедидериниң талазы-биле тускай чурум тургустуунган. Онгу беш чылда совхозтарның болгаш Кезээ амыл-агый министерствозунга хамаарышкан чергелерниң 519 удуртунчулары болгаш тускай эртемниглери билиг бедидериниң курстарын дооскан. А он бирги беш чылдың чыл бүрүзүнде 190 кижини, оң иштинде дээди эртемниг 80 кижини мергежил бедидериниң фануль-тетгеринче чорудаар.

Кезээ амыл-агый техникуму ортумаа-биле чылдың-на беш мергежилдиг 150 кадрларын белетиип турар. Ында ортаакы звенонуң удуртукчуларының болгаш тускай эртемниглериниң билиин бедидер школа он беш чыл аажыр амылдап келген. Аңаа чылдың-на 170-180 кижи өөренип турар. Олар-биле чергелештир Красноярскиниң болгаш Бүрятияның кезээ амыл-агый институттарынга чылда 80 хире кижи билиин бедидип турар. Бо бүгү хемчеглериң соонда кезээ амыл-агыйның кадрлары чоокку үеде четчи бээр хире. Ынчанмыже дыка хөй кадрлар (230 амыг кижи) кезээ амыл-агыйның тускай эртеми хереглеттинмес чөрлерде амылдап турар. Оң-биле чергелештир Таңды, Каа-Хем болгаш өске-даа район-нарда кадрларның солчур чоруу хөй болуп артпышаан. Оң уламыннан кезээ амыл-агыйда дээди болгаш ортумак тускай эртемниг кадрлар 69,4 хуу, а диплом чок амылдакчыларның чүгле 14,3 хуузу бот-өөредилгеже хаара туттунган. Ылаңгыя өөрүнүң «Кызыл туи», «Тыва», «Нарын» совхозтарның ортумак звенө амылдакчылары шуптузу тускай эртем чок. Агроному, инженери болгаш өске-даа тускай эртемниглери чок азы сула амылдап турар совхозтар хөй.

Чурттуң район, область болгаш республика организацияларында амылдап турар дыка хөй тускай эртемниглер колхозтарга болгаш совхозтарга амылдаар күзелин илереткен. СЭКП ТК болгаш ССРЭ-ниң Министрлер Чөвүлели ол эгелээшкинни детиксен. Бистиң республикада «Кызыгаар» совхозтуң директору болган Батнар Белек-оол, «Хөндергей» совхозтуң директору апарган Доңган Самдан болгаш оон-даа өске он амыг тускай эртемниглер ол ыйгырыгны өзугаар кезээ амыл-агыйны хөгжүдеринге. Аъш-чем программазын боттандырарынга үлүүн киирип эгелей берген. Оларның үлегерин эдерери чугула. Кезээ амыл-агыйның тускай эртемниглерин болгаш өске-даа амылдакчыларны совхозтарже чоруударын организастаар болгаш контрольдаар талазы биле республика болгаш район комиссиялары үк амылды башнарар үмүрлүг. Удуртукчу болгаш тускай эртемниг кадрлар четчир болгаш бүгү талаа-биле эки шынарлыг болган тудум-на, кезээ амыл-агый шапкын хөгжүүр.

БҮГҮ КҮШТҮ—МАЛГА ЧЕМ БЕЛЕТКЕЛИНЧЕ

СЭКП ОБКОМУНДА, РЕСПУБЛИКАНЫҢ МИНИСТРЛЕР ЧӨВҮЛЕЛИНДЕ, ПРОФОБЛЧӨВҮЛЕЛДЕ БОЛГАШ ВЛКСМ ОБКОМУНДА

МАЛ ЧЕМНЕРИНИҢ БЕЛЕТКЕЛИН УЛАМЧЫЛААР

СЭКП обкомунуң бюрозу, Тыва АССР-ниң Министрлер Чөвүлелиниң, профоблчөвүлелдиң болгаш ВЛКСМ обкому сентябрьның бирги он хонуунда мал чемни белеткелиниң талазы-биле районнарның социалистиг чарыжының түннелин үндүрген болгаш чогуур доктаалды хүлээп алган.

Мал чемни белеткелиниң талазы-биле районнарның социалистиг чарыжының сентябрьның бирги он хонуунда барымын зонадан— Бай-Тайга районну он хонуң дургузунда бүгү мал чемнериниң немелде өзүлдезин 25,4 хуу чедирген);

төп зонадан — Таңды районну (оп хонуң дургузунда мал чемни белеткелиниң немелде өзүлдезин 11,3 хуу боттандырган) тиилекчилер деп санаан болгаш СЭКП обкомунуң, Тыва АССР-ниң Министрлер Чөвүлелиниң, профоблчөвүлелдиң болгаш ВЛКСМ обкомунуң шилчилер Кызыл туктарын база 200-200 рубльдиң акша шаннадларын тыпсыр деп шиитпирлээн.

Сентябрьның бирги он хонуунда социалистиг чарыштың негелделерин күүсетпээн-биле мурнуу зонаның районнарының кайызынга-даа шаннадлыг черни тывыспаан. Мал чемнериниң белеткели уламчылап турар.

АЖЫЛ ТҮЛҮКТЕВИШААН

Бай-Тайга районда «Мурпакчы» совхозтуң ажыл-ишчилери СЭКП ТК-ның май (1982 ч.) Пленумунуң шиитпирлерин амыдыралга боттандырары-биле малга четчир санныг чемни белеткеп алыр дээш ажылын уламчылавышаан. Ам бо хүнперде тараа, сиген шөлдеринде 15 звенода 146 кижи көк-сула ажаалдазылла хаара туттунган. Ында МТЗ-50 маркалыг тракторларда 5 сиген кезер машинаны, 3 комбайнны, 2 граблыдыр, бир прессподборщикти, 7 автомашинаны болгаш ийи ДТ-150 маркалыг тракторну быжыглаан.

Чоокку хүнперге чедир сиген 2007, силосту 1645, соланжы 420 тоннаны белеткээн. Ол ышкаш Чаңгыс-Теректиң суггарылга системазының Улуг-Кыйыг деп черде тараан 850 гектарда көк-суланы ажаап киирипкен. Ортумаа-биле бир гектардан 18-20 центнер дүжүттү ажаап ап турар.

Көк-суланы болуп саваттаар звеноларда трактористер Чамыя Бавуу, Хүреш-оол Хертек, Балчын-Даваа Дамдын-оол оларның звенолары тиилекчи болуп, шилчин чоруур выпел-биле акша шаннадын алган. Совхозтуң шпчилери черден продукцияны пландан ажыр ажаап алыр дээш аразында социалистиг чарыштыг улам калбарткан ажылдап турар.

А. КАНЧЫЫР.

ЧЫЛДЫҢ КИРЖИР

Тожуңуп ыяш ажыл-агыйы—район төвүнүп өске будурулгелеринге болзаарга, машина-техниказы арбын коллектив. Ынчангаш оон иштилерин ниитиниң малынга сиген белеткээр ажылга чылдың-на толептиг үлүүн киирип турар.

Эрткен чылдарда районнуң совхозтарынга бо коллективтеп ийи бригада ажылдап турган болза, бо чайын дөрт бригада ажылдап чайлаан. Олар «Тоора-Хем» совхозтуң Эң Суг, «Май 1» совхозтуң Эрги, Чумурту деп черлерде сигенни белеткээн. Бо удаада эрткен чылдардан үш катап хөй ажылчыннар киришкен. Бо чылын 500 тонна сиген белеткээр планныг, чоокку хүнперге чедир 450 тоннаны белеткеп.

А. НУГУУРАК.

Хүннүң медээлери

ЧЕДИИШКИННЕР

Ак-Довуракты орук сентелге-тудуг участогунуң коллективи он бирги бес чылдың ийиги чылында чедиишкиннерлиг ажылдап турар. Ол ССРЭ-ниң тургустуунганының 60 чыл оюн төлептиг утмуур дээш бүгү улустуң социалистиг чарыжыга кирипшиваан. ажылдың шынарын белидип, күш-ажылдың бүдүрүмчүлүү бедиткенинин түннелинде эрткен сес айларның сентелге болгаш тудуг планын кол көргүзүлер талазы-биле чедиишкиннинг күүсеткен.

Чижээ, участок эрткен айларда 341 муң рубльдиг капитал сентелгезин кылып чорудар тургаш, 362,5 муң рубльдиң ажылдарын кылган азы планын 106 хуу күүсеткен. Оон иштинде республика ужуг-дузалыг оруктарны 302 муң рубльге септеп, планын 101 хуу боттандырган. Район иштинин оруктарының капитал сентелгезинин планын 136 хуу күүсеткен. Оруктарның түрмен сентелгезинин планын 126 хуу күүсеткен. 60,4 муң рубльдиң ажылдарын кылган.

Орук сентелге-тудуг участогунуң коллективи бо чылдың сентелге-тудуг ажылдарының планын Улуг Октябрьның 65 чыл оюнга чедир күүседир дээш хүдээлгеэн боттандырар дээш шүүлүүг ажылдап турар.

М. ООРЖАК.

СЕС АЙЛАРНЫЫН КҮҮСЕТКЕН

Кызылдың № 2 АТБ-зиниң коллективи сес айларның чүк сөөртүлгезиниң планын 103,8 хуу, түүн саварылгазының планын 102,5 хуу күүсеткен. АТБ-нин чолаачылары чыл эгезинден 1,1 миллион тонна шире чүктү сөөртүп болгаш 24,8 миллион тонна-километрни ажылдап кылган. Ниитизи-биле АТБ коллективи бо үеге чедир 46,8 муң литр ыяар-чаар материалларны камнап алган.

Коллективтиң чедиишкиннериниге Иван Перфирьевич Волошининиң удурткапы № 2 колонназы, оон оглу Геннадий Волошининиң болгаш Гарий Монидтың бригадалары улуг үлүүн киирген. М. Титов, А. Исаев болгаш өскелерлээ күш-ажылчы бедик чедиишкиннерлиг ажылдап, эш-сөөргүнге үлегер болуп турар.

Ф. ЧЕРНОУСОВА, АТБ-нин план киллизиниң начальныгы.

РСФСР-НИҢ МИНИСТРЛЕР ЧӨВҮЛЕЛИНДЕ

Сентябрь оңда РСФСР-ниң Министрлер Чөвүлелиниң хуралы болган. Анаа РСФСР-ниң экономиктиг болгаш социал хөгжүлдезиниң Күрүне планының 1982 чылдың январь-августа күүсеттингенинің түңнелдерин чугаалажып көрген.

Партияның XXVI съездизиниң шиитпирлерин амыдырала күүседир талазы-биле тенденциялар бөстүнгей... а ол ышкаш ССРЭ-ниң тургустуганындан бээр 60 чылынга алдар болдурган социалистиг чарыштың улам калбарганының түңнелинде республиканың аймаа экономиктиг потенциалы улам өзерип болгаш улустуң амыдырал дериимин бедиирин чедип алганын аңаа медеглээн.

Оон-биле чергелештир уи хуралга план күүселдезинде четпестерни бага демдеглээн. РСФСР-ниң Министрлер Чөвүлели бодунуң чагыргазында турар органнарның министрлериниге болгаш удурткачыларынга январь-август үезинин ажыл-агый чорудулгаларының түңнелдерин ыяк аналитиктел көөрүп болгаш 1982 чылдың планчын база социалистиг туудөлгелерин ыяап-ла күүседир талазы-биле хемчеглерин боттандырып, чорударын даскаан.

Хуралга СЭКП ТК-ның Политбюро кежигүнүзүге, кандидат, РСФСР-ниң Министрлер Чөвүлелиниң Даргазы М. С. Соломенцев чүве чугаалаан.

АКЫ-ДҮҢМА ХАРЫЛЗАА БЫЖЫККАН

ССРЭ-ниң УАЧД-зинге сентябрь онда доозулган Узбекистанның хүшүрен совет улустарының пайыраалының чайынпанчак бадыткал, көргүзүү болган.

Узбек ССР-ниң телээлекчилериниң москвачылар-биле үзүражышкынналары чүткөөрүп, ыяк-биле боон эрткен. Аалчылар күш-ажылчы коллективтерге барып, чүве дугаалаан, Совет эрге-чагыргаанның чылдарында ол республиканың бүгү чедиишкиннери дээрге, Коммунистиг партияның мерген угаанныг денинги национал политиказының, социалистиг национал ярнын бүзүлбас акыдүңмалышкы чоруунун түңнели боон турарын онзалап демдеглээннер.

Советтер чүртүнүң республикаларының сырый харылзазы хүн бүрүнүң амыдырымдан кестүп турар. Узбекистанның коллективтериниң РСФСР-ниң нара эвес хөрөңнүт чөрлерин хөлүдеринге киришкен. 1975 чылдан бээр оон чаа-чаа он-он муң гектар чөрлерин ажылдалга киирген-ниин эш Л. И. Брежнев интернационализмниң херек кырында көргүзүүнүң үлегер-чижээ кылдыр алап, үнелээн.

Республиканың чөрүткелиг муң-муң телээлекчилери Бөрүмни Сибирьниң болгаш Ыраккы Чөөн чүктүң делгемнерин ажылдалга киирип, БАМ-ны түткүн, «Атоммаштыз», «Ростсельмашты» болгаш беш чылдың өске-даа объектилерин кылчын турарлар. Узбекистан — хевен саарзы эң кол чер боон турар. Оон бергей чыг-одиин болбаазыралгыры-биле ажыл-агыйларынга хей санныг будүргелер ажылдап турар.

Совет улустарының акы дүңмалышкы чоруунун илереңдиктиг демдээ Узбекистанның пайысылалы Ташкент боон турар. Ол чер шимчээшкинниглер чуурлуп, үрелген хоорай ССРЭ-ниң бүгү улустарының дузаламчызының ачымында бузулдулардан база катап туттунуп, чаартынган. Узбекистанның болгаш өске-даа эвилелдешкен республикаларның культуралуг харылзаалары доктаамал налбарып турар. Ол амгы үеде, нажаа чүрт ССРЭ-ниң тургустуганындан бээр 60 чылын демдеглээринге белеткенип турар үеде, оваа күш-биле кестүп турар.

Эвилелдешкен республикаларның ССРЭ-ниң УАЧД-зинге хүннеринге эстафетазын Таджикистанга дамчыдып бергеш, (СЭТА).

ЧҮС-ЧҮС ЧЫЛДЫҢ НАЙЫРАЛЫ

ЗУГДИДИ. (Грузин ССР), (СЭТА-ның корр.). Ыяш дазылы-биле, ижии оңнуктери-биле күштүг дээп улустуң мерген чөчөн чугаазы Грузиниң аныяктарының пайырал байырлалының кыйгырыы болган. Кавказтың кол сүүрүмүң баарында Рухи дээр суурга «Наймрал ыяжы» туралгалдың ажыдыышкыны-биле ол байырлал өгелээн.

Улустарның аңаа ийи чүс чыл мурнунда эгелээн ол найыралдыг, акы дүңмалышкы чоруунун демдээ кылдыр олуг түргүскан. Ынчаарда оргутарның, грузиннериниң болгаш абхазтарның каттышкан шеригнери дашпыкы эвилелдешкенерин чылча шапкал. Бир шүүлүүчү чогум-на ынчаардагы болуушкуннар дугайын: «Бистиң бүрүнгүлеривисе наградалды салгал кылдыр биске чагаан» деп чугаалаан.

Ол салгалды республиканың аныяктары амгы күш-ажылчы чедиишкиннери-биле бадыткап, ССРЭ-ниң 60 чылынга үлүштүр социалистиг чарыштың орүүзүнга чарыштыг аныяктар киржип турар.

Байырладың эң кол чүүлү найыралдың улуучу академиязын тургускалы болган. Республиканың чедеп ажыг напияларын болгаш бичии улустарын төлээлээн аныяктары оон дыңнакчылары болур.

ХОЖУДААШКЫН ЧОК

Оң бирги беш чылдың ийиги чылында эзиртпес суксун будүрер планныг онаалдаларын Кызылдың пиво заводунуң коллективи күүседир дээш шалыпчы ажылдан келгенинин түңнелинде эрткен айларда багай эвес көргүзүлерге болган. Сес айларның планын 130 хуу, августуң даалгазын 129 хуу күүсеткен. Бердингген онаалдадан ажыр 14 муң рубльдиң продукциязын хереглекчилерге берген.

ССРЭ-ниң тургустуганының 60 чыл оюнга алдар болдурган социалистиг чарыштың мурнуку одуруунда Татьяна Ананьинаның удурткан бригадазы чоруп орар. Августуң планын коллектив 130 хуу күүсеткен. Ажыл-ишчилерниң оруктуңга чарыштыг аныяктар организастаанының ачымында бригада эки көргүзүглерни чедип ап турар.

Бистиң корр.

ЧУРУКТАРДА: чадаг чарыштың байырлыг парады; хоочун киржикчи М. И. Удуракинге шаннал тыпсып турары. Ю. КОСАРЬКОВТУҢ, В. КАРА-САЛДЫҢ фотолары.

Көску агитация

ҮЕНИҢ НЕГЕЛДЕЗИНГЕ ДҮҮШТҮРЕР

Үрегүн экономиктиг болгаш социал-экономиктиг маргыш-тыгларын, ажылы-төрүүрүл ыяшкыларын, автотранспорт дүлүүлелериниң эртелелерин ССРЭ-ниң XXVI съезди эмдиктезинге, оны үзүм эвилелдип, чоруктарының төлевей чаңгыс аймактың политиканың чорудулгазын, амгыларның ышкаш хевирин, улустарның ленинизм ыйнаралын, партия биле ынчаар чаңгыс оранга турганын дээш партия организациялары чорудуп турар. Олар ажылары чон-жарымдың коммунистиг кижилеринге, аргаларын калбаглаалыг ажылаар келген болгаш моон соңгаар-даа улам эвилеп бараалыг кижилерге хамаарыштыр.

Бо хүнде көску агитацияның мол угланылышкыны болза ССКП-ниң XXVI съезжининг тыныштыг шинитпирлериниң үрегүн экономиктиг болгаш социал хөгжүдүлгениң эйлемчилиг улут планнарын совет кижи бүрүзүнге бүгүдедир, төлевей көргүзери, коммунистиг тургустуруштуң ыяшкыларын чедишкинниг күүседириниг күш-ажылы колдуунда ажыглаар.

Хөгжүлүшкүн задачаларны ажыглаарынга, агитаторлар, пропагандистер, политинформаторлар, лекторлар, докладчиктер, партбюроларның, парторганизациялардың, партгруппалардың секретарьлары, коммунистер, комсомолдар, беспартийный актив, ажылчы коллективтер, ажылы-төрүүрүл ыяшкыларының коллективтери, ажылчы-албан хүнзүлелериниң коллективтери, ажылы таныжы-лыглар, ажылы-төрүүрүл ыяшкыларының коллективтери, ажылчы-албан хүнзүлелериниң коллективтери, ажылы таныжыл

Партийжи информация

БЕДИК ИДЕПКЕЙНИҢ БАЙДАЛЫНГА

Партия организацияларының амыдыралында чүгула харымсалгалыг үе—отчёттар болгаш сонгулдалар чер-черде коммунистерниң бедик идепкейнин байдалынга эртип турар. Бай-Тайга районунуң совхозтарында, тудугларда болгаш улус ажыл-агыйының оске-даа күш-ажылчы коллективтеринде 25 партбөлүктерге отчёт-сонгуулалыг хуралдар организастыг болуп эртилеп ыдыктады. Ол хуралдарга коммунистерниң 97 хуузу киришкен. «Тыва» «Чүрүмнүк» «Бай-Тал» совхозтарының Кудукта, Базаракта, Шивилигде болгаш оскедаа черлерде коллективтерде партбөлүктерниң отчёт-сонгуулалыг хуралдарынга коммунистер барык шүптүзу олурушкан болгаш оларга Б-тен 7 чедир кижилер түс-түзүнда сүмелеп берген.

СЭКП-ниң XXVI съездизиниң шиитпирлерин болгаш он бирги беш чылдың эйиги чылынга планның чаазалгаларын күүседир дээш канчаар ажылдап турарын, СЭКП ТК-ниң май (1982 чыл) Пленумунуң программазының кандыг улуг-хуузун киирип эткеш черлерде коллективтерде партбөлүктерниң отчёт-сонгуулалыг хуралдарынга коммунистер аналиэтээнин.

Үстүнде адазынывыс Кудукта хойлуу бригадада партбөлүк коллективтиң ёзулуг дайынын мунистер барык шүптүзу олурушкан болгаш оларга Б-тен 7 чедир кижилер түс-түзүнда сүмелеп берген.

СЭКП-ниң XXVI съездизиниң шиитпирлерин болгаш он бирги беш чылдың эйиги чылынга планның чаазалгаларын күүседир дээш канчаар ажылдап турарын, СЭКП ТК-ниң май (1982 чыл) Пленумунуң программазының кандыг улуг-хуузун киирип эткеш черлерде коллективтерде партбөлүктерниң отчёт-сонгуулалыг хуралдарынга коммунистер аналиэтээнин.

Үстүнде адазынывыс Кудукта хойлуу бригадада партбөлүк коллективтиң ёзулуг дайынын организастыгы болгаш башкарыкчызы апарган. Бригадада төрүүр үс хойга онаалтыр 86 дыраганы алган. А коммунист тейлиттериниң көрүүлүг оон-даа бедик. Ынчалдыр-ам «Бай-Тал» совхозтуң Шивилиг хөйүнде бригадазында «Тээли» совхозтуң тудут участогунда партбөлүктериниң отчёттуг үеде чорукчан тейлиттериниң ажыл-ишчилериниң ажылдарын чорукка үнделеп, оорту чоокшулажып, деннежип турар.

Төөгүдүг ол чорудулага — делегейниң социалистиг системазының хөгжүлезинде боттуг болуушкун-дур. Ол боюушкун социал-экономиктиг сонгуш тарттыгларында бүдүрүлгелер-биле, чаагайдаган күш-ажылының бүдүрүкчүлүүнүң бедиишкинин-биле сырый холбаалыг кылдыр дөгжүп турар. Бистиң чурттарывыстың хөгжүлде деннелдериниң чоокшулажырының болгаш деннежириниң кандыг кол оруктары бар болуп турарый? Ажы-дунма күүнелериниң боттуг бүдүрүлгелериниң болгаш курлавырларның болуп эвилелдеринге, долгуу-биле ажылдаарын, а ол ышкаш делегейниң социалистиг күш-ажыл тудалгазының ажыглаарын ЭДЧ-ниң комплекстиг программазында айтыскан.

Экономиканың талазы-биле сайзырагай чурттарның талазынан ялелкейлиг чугаалажыр-биле холбаалыг кылдыр тускүс чурттар боттарының хуузунда курлавырларын ажыглаары эң-не чаагай үре-түнелдерниг болуп турарын кадыг ажылдажылганың дуржугазы бадыткап көргүскен. Ындыг дузаламчы кандыг хевирлерлиг болуп турарый? Социалистиг ажыл-агыйны эргелеп баюлаарының дуржугазыңы хамыктың мурнунда дамчыдып бээри, экономиктиг хөгжүлдеге эртем болгаш техниктиг деткимчени көргүзери бо-

Экономиктиг дузалажылга, Чөвүзелиниг кежигүннерге чурттарның кадыг ажылдажылганың ажыл-ишчилериниң ажылдарын, а ол ышкаш делегейниң социалистиг күш-ажыл тудалгазының ажыглаарын ЭДЧ-ниң комплекстиг программазында айтыскан.

Экономиканың талазы-биле сайзырагай чурттарның талазынан ялелкейлиг чугаалажыр-биле холбаалыг кылдыр тускүс чурттар боттарының хуузунда курлавырларын ажыглаары эң-не чаагай үре-түнелдерниг болуп турарын кадыг ажылдажылганың дуржугазы бадыткап көргүскен. Ындыг дузаламчы кандыг хевирлерлиг болуп турарый? Социалистиг ажыл-агыйны эргелеп баюлаарының дуржугазыңы хамыктың мурнунда дамчыдып бээри, экономиктиг хөгжүлдеге эртем болгаш техниктиг деткимчени көргүзери бодунуң чорукка үнделеп, оорту чоокшулажып, деннежип турар.

Төөгүдүг ол чорудулага — делегейниң социалистиг системазының хөгжүлезинде боттуг болуушкун-дур. Ол боюушкун социал-экономиктиг сонгуш тарттыгларында бүдүрүлгелер-биле, чаагайдаган күш-ажылының бүдүрүкчүлүүнүң бедиишкинин-биле сырый холбаалыг кылдыр дөгжүп турар. Бистиң чурттарывыстың хөгжүлде деннелдериниң чоокшулажырының болгаш деннежириниң кандыг кол оруктары бар болуп турарый? Ажы-дунма күүнелериниң боттуг бүдүрүлгелериниң болгаш курлавырларын ажыглаары, долгуу-биле эвилелдеринге

Өлүгү-бүрүү МЕДЭЭЛЕР

КӨЖЕГЕНИ АЖЫДЫП ТУРА

ССР Эвилелиниң күрүнеҥиң академиязыныг Улуг театры 207-ги сезонуны ажыткан.

Чаа сезонну Глинканың «Иван Сусанин» деп операзы-биле ажыдары чаҥчыл болган. Кремльдиҥ Съездилер ордузунуң сценазынга Чайковскийниҥ «Куулар холу» деп баледин көргүскөн.

Чайковскийниҥ «Калбак-кара кадыны» деп операзының катап чаартып үндүргенин Улуг театр көрүкчүлерге бо айда бараалгадыр. Д. Шостаковичиниҥ «Алдын век», Е. Глебовтуң «Бичии тажы» деп балеттери С. Прокофьевтиҥ «Дүзенъе» деп операзы коллективтиҥ репертуар планында хирип турар.

Улуг театрныҥ артистери ССРЭ-ниҥ тургустунганыныҥ 60 чылынга белеткеҥин турар. Юбилей хүннеринде сураглыг сценага совет авторларныҥ шилгери. балеттери, байырлал концерттери болур.

МААДЫРЛАРГА ТУРАСКААТКАН

Краснодонныҥ «Аныяк гвардия» деп музейинде «Аныяк гвардейжилерниҥ чаа болган чалыы чылдарын» деп делегелге ажыттынган.

Ук делегелгени чажыт комсомол организациязының 40 чылынга тураскаатткан. И. Туркеничиниҥ, О. Кошевойнуң, Л. Шевцованыҥ, С. Тюленинниҥ, У. Громованыҥ фото-чуруктары экспонаттарныҥ арааныда бар. Комсомолчу аныяктарныҥ чажыт организациязын шынчап удуртуп турган Ф. Лютиков, Н. Бараков дээш өске-дээ коммунистиҥ дугайында материалдар, фото-чуруктарны база делгээн.

НОМ БАЙЫРЛАЛЫ

«Забайкалье күзү-82» деп чаҥчыл болган ном байырлалы Читага эртнеп.

Москва, Пермь, Улан-Удэ, Иркутск, Хабаровск, Якутск хоорайларныҥ прозаиктери, шүлүкчүлери ацаа чыылган. Сураглыг совет чогаалчыларныҥ аттарын салган номнарны чепеп чогаалдың сонуургактары садып алганнар. Байырлалдың киржиниглерлеринге Читаныҥ школаларынга Ленинчи кичээлдерни арттырып, Забайкальениҥ ажыл-агыйларынга барып, ужуражылгаларны чорутканнар.

«Советская культура» солундан.

ДАГЛЫГ ЧЕРНИҢ ЫРААЖЫЗЫ

Ажар совет шүлүкчү Расул Гамзатовтуң төрээн чурту — даглыг чурт Дагестан ол. Улуг эвес Цада аалга ӧзээ-ла биилингир шүлүкчү — Гамзат Цадасаның өгбүлезинге ол төрүттүнген.

Цада шаандан бээр-ле бодунуң шүлүкчүлери-биле алдаржаан: ол аалдардан делегейже чонда тараан мерген хөй-хөй сөстер ужугун үнген. Ынчангаш Расул шүлүкчү болур ужурдуг турган. А делегейге ат-сураглыг шүлүкчү болурунга анаа оон улуг чурту—Совет Эвилели дузалаан.

Шүлүкчүниҥ чогаалдарында кол черни кижилер болгаш даглар эзелеп турар. Оон чогаалдарының аттары безин оны тодаргай көргүзүп турар: «Даглар ырызы», «Мээң чүрээм даглардa», «Даг чурттуг ыес».

Дагестан АССР-ниҥ улустуң шүлүкчүзү, Социалистиг Күш-ажылдың Мавдыры Расул Гамзатов-биле ПМА-ныҥ корреспондентизин беседалашкан.

— **Расул Гамзатович, силерде улуг эвес-даа болза, утка-шынарры шырак «Чө» деп шүлүк бар. Шүлүкчүниҥ Цовкра аалдан панат кырлачыларынга домейлеп көргүскен болгаш силер. Ол денелгениҥ утказы чүл, үениҥ хевиринге чүнү деңнеп турар силер?**

— Шүлүктүң кол утказы мындыг чүве болгай: XX чүс чылдың биилеп шенеп демир кырган, амыдыралывыс оруу-биле кичээнгейлиг, ескелериҥ деткимчези-биле чоруп орар, тамыже аңдарлың батпазын ол бодап чоруур. Оруувус чон шаптараазыныҥ чүвел?— деп айтыра бээр болгай силер. Чүге дээрге, бо үе аажок нарын-дыр. Мындыг одуругларым бар: «Чээрбиги чүс чыл хаваан дуңдуттукен, оон уруглары бистерге ыят болгаш кочу: делегейге мынчага чедир мындыг хөй меге болгаш хан төгүүшкүнү болбаан. Чээрбиги чүс чыл оожум хүдүмзүрүй-дүр. оон уруглары бистерге алдар болгаш мактал: бистиң чүс чылда ышкаш, мегеге болгаш каржы чорукка удур делегей кажан-даа ынчаар демисеш-шээн боор... «Каржы болгаш чымчак, муңгагдадыг болгаш улуг — чээрбиги чүс чыл мындыг. Амгы үениҥ кижиже ыңчангаш бодунуң ажыл-ижерекстери-биле-даа, чединмес чоруу-биле-даа кажангызындан артык улуг.

— **Силер поэмаларны-даа, эпиграммаларны, сонеттерни, элегияларны бижип, проза чогаалын тургузуп турар силер. Оларныҥ каймызын эң үнелээр силер, кандыг тема силерге эң чоогул?**

— Материал кадыг болган тудум, ол бижыг болуру бидиңгир. Ынак темам? Мерген угаанныг бир кижи оскезинде-деп айтырган: джигиттең чүү бедигил? Оон бөргү. Бөрттең чүү бедигил? Ажыл-ижилеп чүвел?— деп айтыра бээр болгай силер. Чүге дээрге, бо үе аажок нарын-дыр. Мындыг одуругларым бар: «Чээрбиги чүс чыл хаваан дуңдуттукен, оон уруглары бистерге ыят болгаш кочу: делегейге мынчага чедир мындыг хөй меге болгаш хан төгүүшкүнү болбаан. Чээрбиги чүс чыл оожум хүдүмзүрүй-дүр. оон уруглары бистерге алдар болгаш мактал: бистиң чүс чылда ышкаш, мегеге болгаш каржы чорукка удур делегей кажан-даа ынчаар демисеш-шээн боор... «Каржы болгаш чымчак, муңгагдадыг болгаш улуг — чээрбиги чүс чыл мындыг. Амгы үениҥ кижиже ыңчангаш бодунуң ажыл-ижерекстери-биле-даа, чединмес чоруу-биле-даа кажангызындан артык улуг.

— Силер поэмаларны-даа, эпиграммаларны, сонеттерни, элегияларны бижип, проза чогаалын тургузуп турар силер. Оларныҥ каймызын эң үнелээр силер, кандыг тема силерге эң чоогул?

— Материал кадыг болган тудум, ол бижыг болуру бидиңгир. Ынак темам? Мерген угаанныг бир кижи оскезинде-деп айтырган: джигиттең чүү бедигил? Оон бөргү. Бөрттең чүү бедигил? Ажыл-ижилеп чүвел?— деп айтыра бээр болгай силер. Чүге дээрге, бо үе аажок нарын-дыр. Мындыг одуругларым бар: «Чээрбиги чүс чыл хаваан дуңдуттукен, оон уруглары бистерге ыят болгаш кочу: делегейге мынчага чедир мындыг хөй меге болгаш хан төгүүшкүнү болбаан. Чээрбиги чүс чыл оожум хүдүмзүрүй-дүр. оон уруглары бистерге алдар болгаш мактал: бистиң чүс чылда ышкаш, мегеге болгаш каржы чорукка удур делегей кажан-даа ынчаар демисеш-шээн боор... «Каржы болгаш чымчак, муңгагдадыг болгаш улуг — чээрбиги чүс чыл мындыг. Амгы үениҥ кижиже ыңчангаш бодунуң ажыл-ижерекстери-биле-даа, чединмес чоруу-биле-даа кажангызындан артык улуг.

— Назы-хары догүй бергеш шүлүкчүлер столугга эптиг ыдыктар саруулаашп, сактыышкынар бижип эгелээр чүве болгай. «Мээң Дагестаным» — кандыг-даа сактыышкынар эвес. Ол таварыгга бооп тыптып келген бе? Сеткил-сагыш-ажыңчың дамчыларын чылыа-чыылза — Төрээн чуртумнуң гимнизи деп адап болурум чогаал төрүттүнген. Найысылалдың бир солуну Дагестав дугайында очерк бижип бээрин мендең дилеп турган үеде, колдуунда-ла бүгү чүве белеп апарган турган. Мен ээлдээ-биле ойталаш... меңээ амыдыралды бергеш төрээн черниҥ дугайында номну бижип эгелеттим.

«Мээң Дагестаным» — миниатюрнын болгаш кузел-дыр. Өрткен үе, амгы үе болгаш келир үе ында хемнер дег, амыдыралдың далайынче агып кирээн чылдар.

Шүлүкчүвүстүң бүгү-ле үелерде чарылбас мөзү-шынары — оон сагыш-сеткилиниҥ чымчаа, кижилерге дузаргаа. Кандыг-бир чүвени дыннап апканда, оон сагыш-сеткили ырлай бээр. Чаңгыс чижек.

— Телевизорну ында-хаан көөр кижи мен—деп, шүлүкчү чугаалады.— Бир катап «Кино аяп-чорукчулар клубуна» көрүп олурдум.

Мексикада «Хөрээжеңнер ортулуунуң» дугаанын апаа чугаалады. Ол ортулуктуң адыменин сонуургадыпкан: Амазошка чурттуг хөрээжеңнериҥ чүү ындыг ортулуу боор? Чүге чүгле хөрээжеңнерни?

Удаваанда-ла Мексикага чоруур мен, «Хөрээжеңнер ортулуунуң» меңээ көргүзериң дилеп. Аалчының дилээ — хоойлу-ла болгай. Азжок чыдып калган ортулук болду.

Чогаалчывыс бөгүн 60-че чоокшулаан-даа, аныякшыг, оң-оң номнарлыг. Расул Гамзатов—күрүне ажылдакчызы: ССРЭ-ниҥ Дээди Совединиҥ Президиумунуң кежигүнү, ССРЭ-ниҥ Ленинчи болгаш Күрүне шаңналдарының таалазы-биле комитеттиҥ кежигүнү. Тайбың намта-сазының совет комитединиҥ кежигүнү. Дагестаниҥ Чогаалчылар эвилелиниҥ даргазы... Ындыг хөй даалгаларлыг хирезинде бодунуң кол ажылын—шүлүк биживейн баар чаңгыс-даа хүн анаа турбас.

Виктор ГУСАРОВ.

(ПМА).

Ортулуктуң ар үүс кижизи бир катап океанче балыктап чоруткаш, шуурганга тава рышкаш, ээп келбээннер: налдилары, авалары, үгба-дуңмалары чүгле боттары арткан,— «Хөрээжеңнер ортулуу» деп поэмазы удуле бижип келдим. Хөрээжең чопшуң салым-чолуң көргүскен ол поэмада амгы үениҥ кол айтырыгларын: дайын болгаш тайбыңны, кижиге ёзулуг ынанчылды, каржы-дошкуң чорукту киер-хоюн чок чорукту, эки болгаш багай чорукту көргүскен.

Расул Гамзатовтуң сөзүүге бижиттингеп ырлар бөгүн сураглыг. Оларныҥ бирээзи— «Дуруналарны»— бомбүрзектиҥ 50 чурттарында ырлажып, даймындан ээп келбээннериҥ дугайын улуска, чугаалап берип, чер кырында тайбыңдан артык үнелиг чүве чок дээрээнында сагындырып турар.

— **Шуут-ла ырларга таварыштыр шүлүктер биживвээн болгай силер. Чүге ындыгыл?**

— Шүлүкчүүнүң сагыш-сеткилиниҥ болгаш амыдыралының тускай аялгазы турар болгай. Ынчангаш эки шүлүүдээ, эки ыры-даа аразында ылгал чок деп бодаар мен. Оларныҥ каймызы-даа ужуп чорда тудуп алганывыс күштүр....

Гамзатовтуң шүлүк чогаалы бүгү улустуң үнелелин шагда-ла чаалап алган. Оон чедиишкиниҥиниҥ чылдагаанын чүдел? Гамзатовтуң шүлүктери Дагестаниҥ тоолчургу чогаалдары-биле болгаш ырлары-биле тудуш харылзаалыг, оон төрээн чонунуң чаңчылдары болгаш аажы-чаңы оларда туруттунган. Ынчангаш Гамзатовтуң шүлүк чогаалы чүгле аварларга эвес, а бомбүрзектиҥ бүгү чонунга байлак болган.

— Баштайгы мээң пем—Дагестав—деп, Гамзатов чугаалаар. Мында мен төрүттүнгеш, төрээн дылымны баштай дыңнадым, баштайгы мырыны бодум ырладым. Ийнги пем—улут Россия. Ол мениҥ кижизиткеп, чалгынналдырган, улуг орукче мени кииргеш, ужу-кыдыы көзүлбес делгемнериҥ меңээ көргүзүп берген. Чаа өңнүктеримни— оруспарны, украиннерни, грузиннерни, армяннарны... меңээ ол белекке бергеп.

СПОРТЧУ БАЙЫРЛАЛДЫҢ КЫЗЫЛГА ЭРТКЕНИ

Сериин салгын сергедип, ырдып турар күскү ажыңга эрттинген. Найысылалдың Ленин шөлүүнүң чүк-чүгүүнден ыяш-маалар шуужуп кээп-ле турлар. Комсомолдуң спортчу, шеверген кеттингеп. Уругларның-даа улугларның-даа арын-шыра ыында өөрүшкү, каткы-хоглуг Хөгжүм үнү диңмиттелгеш. № 2, 7, 3, 15 школалар, школа-интернат база ыңда. № 14 школаның хөй кижилиг командазы «Спорт дээрге — кадышмыл», «Спорт биле чаңгызын — өөнүктер» деп плакаттарны тутканнар, чиик, детский базымнар-биле чоокшулап келгеш, шөлде туружун эскерткеннер. Гагарин кудумчузу биле Ленин кудумчузунуң белдиринде будурулгелериниҥ, албан организациялариың куш-культуразы [illegible] Шөлде кижи бажы кизирт, [illegible] чалгып турар, колонналар аразында чос-даа чок, шуут-ла чыгай турголапкан.

Найысылалдың спортчуларының мынаар хөй киржиглиг чыыжы чалаг чарыштың бүгү-эвилел хүнүнге тураскаатткан байырлыг митингиге чыглып келгеин ол. Маргылдаанын кол секретары В. С. Хопров байырлыг парадты ажыткан. ВЛКСМ хооркомунуң бирги секретары В. Ш. Доптак, республикаңның спорт комитединиҥ даргазы Н. А. Авдеев олар үүе чугаалаш чыгаазаалаарга байлаң тергиттибишаан. СЭКП Төп Комитединиҥ, ССРЭ-ниҥ Министрлер Чөвүзелиниҥ куш-культуразының болгаш спорттуң [illegible] улам ынай кодупер дугайында доктаалын амыдыралга бөлүүлеп [illegible] дың комсомолчулары, аныяктары бүгү күжүн бээрине кыйгырып, оларга спортчу чедиишкиннерни [illegible]

И. Гастелло аттыг паркның аразында, Ленин кудумчузунуң эгезинде «Чалаг чарыштың бүгү-эвилел хүнүнүң киржиглиглеринге бүдүрүлгелерни, албан организациялардың куш-культуразының [illegible] чалгып турар, колонналар аразында чос-даа чок, шуут-ла чыгай турголапкан.

Найысылалдың спортчуларының мынаар хөй киржиглиг чыыжы чалаг чарыштың бүгү-эвилел хүнүнге тураскаатткан байырлыг митингиге чыглып келгеин ол. Маргылдаанын кол секретары В. С. Хопров байырлыг парадты ажыткан. ВЛКСМ хооркомунуң бирги секретары В. Ш. Доптак, республикаңның спорт комитединиҥ даргазы Н. А. Авдеев олар үүе чугаалаш чыгаазаалаарга байлаң тергиттибишаан. СЭКП Төп Комитединиҥ, ССРЭ-ниҥ Министрлер Чөвүзелиниҥ куш-культуразының болгаш спорттуң [illegible] улам ынай кодупер дугайында доктаалын амыдыралга бөлүүлеп [illegible] дың комсомолчулары, аныяктары бүгү күжүн бээрине кыйгырып, оларга спортчу чедиишкиннерни [illegible]

Шөлде кижи бажы кизирт, [illegible] чалгып турар, колонналар аразында чос-даа чок, шуут-ла чыгай турголапкан.

Найысылалдың спортчуларының мынаар хөй киржиглиг чыыжы чалаг чарыштың бүгү-эвилел хүнүнге тураскаатткан байырлыг митингиге чыглып келгеин ол. Маргылдаанын кол секретары В. С. Хопров байырлыг парадты ажыткан. ВЛКСМ хооркомунуң бирги секретары В. Ш. Доптак, республикаңның спорт комитединиҥ даргазы Н. А. Авдеев олар үүе чугаалаш чыгаазаалаарга байлаң тергиттибишаан. СЭКП Төп Комитединиҥ, ССРЭ-ниҥ Министрлер Чөвүзелиниҥ куш-культуразының болгаш спорттуң [illegible] улам ынай кодупер дугайында доктаалын амыдыралга бөлүүлеп [illegible] дың комсомолчулары, аныяктары бүгү күжүн бээрине кыйгырып, оларга спортчу чедиишкиннерни [illegible]

Шөлде кижи бажы кизирт, [illegible] чалгып турар, колонналар аразында чос-даа чок, шуут-ла чыгай турголапкан.

Ырлаан электри четкилеринден В. Пыкин кымны-даа мурнай келгеш, бирги черни эзелеп, диплом-биле шаңнаттаан. В. Крум, В. Монахов олар ийнги, үшкү черни алгаандар. Хөрээжең куш-культуразының аразындан ном чазыныдан Анна Алтухова [illegible] Ааш-чем бараалыр садыының 5 магазинининдан сөлдыгы Салбак Монгуш ийнги черге, «Детский мирден» Римма Хертек үшкү черни алгаан.

Найысылалдың школаларындан бирги черни № 14 школа, ийнги черни № 15 школа, үшкүзүн № 7 школа эзелээн.

Эрелиге черлеринден автоторук техникумунуң коллективтиви тиилеп болган. Ийнги черни профтехучилищеге тыныскан.

Бүдүрүге коллективтеринден бирги шаңналдың Кызылдың ааш-чем садыының коллективи [illegible] Ийнги черде партия обкомунуң коллективи, үшкү черде ДОСААФ обкому болгулаан.

ВЛКСМ хооркомунуң «Эң эки комсомол организациязы» деп тускай шаңналдарын Кызылдың үлетпүр баразынар садыының, даараныла комбинадының, столоваалар болгаш ресторанынар трезинин, Кызылдың ааш-чем садыының комсомол эге организациялары алгаан.

Сентябрь 12-де эрткен чалаг чарыш маргылдаазы ёзулуг массалыг спортчу байырлал болган. Анда найысылалдың школачылары, аныяктары, [illegible] Бедик кадрлуушкүнүүт кирген.

И. ООРЖАК.

ЧУРУКТАРДА: чарыштың тилекчини, № 4 профтехучилищенің сургуулу Галина Чолдак-оол; педагогика институдунан Алексей Осипов бирги черни эзээн; старт үезинде (алдаанда).

В. КАРА-САЛДЫҢ фотолары.

СЕНТЯБРЬ 14-ТЕН 16-ГА ЧЕДИР ТЕЛЕВИДЕНИЕ

СЕНТЯБРЬ 14-ТЕ
БИРГИ ПРОГРАММА
МОСКВАДАН

8.00 — «Үе». Информастыг программа. 8.40—Эртенги гимнастика. 8.55 — «Чүтлер ийилээр». Уран-чечен фильм. 10.15 — «Кино аян-чоруктарының клуубу». 11.10 — Телемедээлер. 11.20 — 14.15 — Чапсар. 14.15 — Телемедээлер. 14.30— Хоорайлар дугайында документалдыг телефильмнер программазы: «Донда Ростов». «Оон өзагай чүүлдери». «Иркутск бистиң биле». «Сентябрьда Гродно». 15.30—Авам школазы. 16.00—«Орус чугаа». 16.30 — Футбол дугайында допчулаал. 17.00 — «Кижи болгаш хоойлу». 17.30 — Классиктиг хүрешке делегей чемпионады. Польшадан дамчыдылга. 18.00 — Партияның планнары — улустуң планнары.

КЫЗЫЛДАН

18.30 — Телемедээлер.

МОСКВАДАН

18.45—Бөгүн делегейде. 19.00—Л. Милкустуң «Дон Кихот» деп баледиилеп граф пазы ССРЭ-ниҥ улустуң артистери Е. Максимова болгаш В. Васильев күүседир. 19.20 — ССРЭ-ниҥ туристунганыпдан боор 60 чылынга. «Чаңгыс ег-бүледе». Эстон телевидениеиниҥ программазы. Эстонияның КП ТК-ныҥ бирги секретары К. Г. Вайнонуң чугаазы. «Совет Эстония» деп документалдыг фильмниҥ башгайы көрүүзү. «Биистүктериниҥ хүн-дөрестиг күрүзелиилер». Фильм-конверттиҥ башгайы үндүрүлгези. 21.00—«Үе». Информастыг программа. 21.30—Чиик атлетикага Европа чемпионады. Грециядан дамчыдылга. 22.15 — Бөгүн делегейде. 22.30 — Гитаражы Отто де Ла Рочуңуң (Никарагуа) концерти.

ИЙНГИ ПРОГРАММА
МОСКВАДАН

12.00 — Француз дыл. 6-оредилгениҥ 2-ги чылы. 12.35—Геогу. 5-ки класс. Уран чүүлдүн болгаш шажын-чүдүлгениҥ тывыглагы. 13.05 —«Шыдыраа школазы». Ак терге. 13.35 — Эрте-бурунгу Русьтың уран чүүлү. 1-ги дамчыдылга. 14.05 — С. С. Прокофьев. «Золушка» деп баледи. 14.35 — Ботаника. 5-ки класс. Үнүштериниҥ ужур-дузазы. 14.55 — Гомер. «Одиссея». 2-ги дамчыдылга. 15.50 — Телемедээлер. 16.00 — 18.30 — Чапсар. 18.30 — «Ак-көк гектарлар». Документалдыг телефильм. [«Орбита»].

КЫЗЫЛДАН

18.45 — «Оттугаш». Дамчыдылга. 19.15 — Киножурнал. 19.25 — «Азия төвүү». Информация-публицистиг программа. 19.40 — Чарлалдар. 19.45—«Тоомча чок сетнил». Телефильм.

МОСКВАДАН

20.00 — «Тамчыктыг удунар, чаштар!». «Уже-лээ Простоквашинодаа». Мультфильм. 20.15— «Делегей панорамазы». 21.00 — «Үе». Информастыг программа. 21.30 — 23.00 — «Чер планетадан кижи». Уран-чечен фильм.

СЕНТЯБРЬ 15-ТЕ
БИРГИ ПРОГРАММА
МОСКВАДАН

8.00—«Үе». Информастыг программа. 8.40—Эртенги гимнастика. 8.55—«Чер планетадан кижи». Уран-чечен фильм. 10.25—«Биилингир-даа бишкүүлчүүлер эвес». 11.25—Тиктемедээлер. 11.30—14.15—Чапсар. 14.15—Телемедээлер. 14.30—«Беш чыл — кижи бүрүзүниҥ керээ». «Чүнү тараан сен, оны ажаан алыр сең». Документалдыг телефильмниҥ башгайы үндүрүлгези. 15.20—Совет чурула уран чүүлүнде төөгүреволюстуг тема. 15.50—«Горнистер, харыылаңар!» 16.35—Улустуң аялгалары. 16.45—М. Танктың шүүгледдери. Төрүттүнген хүнүнден бээр 70 чылынга. 17.25—Мультфильмнер: «Балыкчы-моортай», «Хенинг». 17.45—Футболга УЭФА-ныҥ кубогу дээш «Спартак» (Москва)—«Арсенал» (Англия). Чапсар үезинде — Бөгүн делегейде деп информастыг үндүрүлге. 19.30—«Аңгырлер — [illegible] — шиитпирлер». Дамчыдылгаш политиктиг хайгаараксы Л. А. Вознесенский чорудар. 21.00—«Үе». Информастыг программа. 21.30—«Аныяктар кварестери». 22.25—Бөгүн делегейде. 22.40—Камерлиг «Барокко» деп ансамблиниҥ концерти.

ИЙНГИ ПРОГРАММА
МОСКВАДАН

12.00—Немец дыл. Өөредилгениҥ 2-ги чылы. 12.35—Нөкөр болгаш. 9-ку класс. Ч. Диккенсиниҥ амыдыралы болгаш номнаалдары. 13.05—«Физика. Трафиктиҥ болгаш [illegible] аас...» 4-ку чылынга. 13.55—Астрономия. 14-ку класс. Астрономиялаң [illegible] аразында. 14.05—ПВХ. Курулгаларга Тыва Калмаковаларга [illegible] 14.35—Геометрия инженерлик. 15.05—Оруу [illegible] 15.35—18.30—Чапсар.

КЫЗЫЛДАН

18.30—Телемедээлер. 18.45—«Бөгүн республикага». Документалдыг фильм. 18.55—«Азия төвүү». Информация-публицистиг программа. 19.25—«Артист болгаш үе». РСФСР-ниҥ улустуң артизи М. Мунзуктуң төрүттүнген хүнүнден бээр 70 чылынга. Дамчыдылга. 19.55—Чарлалдар.

МОСКВАДАН

20.00—«Тамчыктыг удунар, [illegible] 20.15—«Оңу кылып шыдаар [illegible] 21.00—«Үе». Информастыг программа. 21.30—«Доозулбаан кинээл». Уран-чечен телефильм. Н. Зелеранскийниҥ «Бистер улуг апаргавыстаа» деп тоожузуң ээзугаар тургускан. 1-ги серия.

СЕНТЯБРЬ 16-ДА
БИРГИ ПРОГРАММА
МОСКВАДАН

8.00—«Үе». Информастыг программа. 8.40—Эртенги гимнастика. 8.55—«Горнистер, харыылаңар!» 9.40—«Доозулбаан кинээл». Уран-чечен телефильм. 1-ги серия. 10.45—«Калуга-биле ужуражылга». Документалдыг телефильм. 11.05—Телемедээлер. 11.15—14.15—Чапсар. 14.15—Телемедээлер. 14.35—«Өңнүктер экранда. Сценалаттыг [illegible] документалдыг фильмнер программазы: «Песи, хоорай портрединде» (ГДР). «Архитектурада шил» (ЧССР). «Балканны ажыр аяттыг бургаа тергелеңг» (БУР). 15.20—Сирконийдиҥ [illegible] талазы-биле ратыялыг [illegible] чери таваш мергилдээ ССРЭ-биле Италияның шилгедээ-ирээлиишиниҥ ужуражылгазы. 16.10—«Мексиканы хүргээр». Кинопрограмма. 16.50—«Эртенги гимнастика». ССРЭ-ниҥ [illegible] ының дагестан филиалы. 17.20—«Чурук сапында-ла — хүн». 17.35 — «Экономика каминалгалыг болур ужурлуг». Пенза областың автомобилистеринин дүжүт ажаан алышкынының [illegible] дээрээнда дамчыдылга. 17.45—Футболга Европа чемпионадының кубогу дээш мергилдээ. «Грассхопперс» (Швейцария)—«Динамо» (Киев). Швейцарияндан дамчыдар. Чапсар үезинде — Бөгүн делегейде деп информастыг үндүрүлге. 19.30—Футболга УЭФА кубогу дээш мергилдээ. «Торпедо» (Москва)—«Бавария» (ГФР). 2-ги кезээ. 11.20—Бөгүн делегейде. 22.35—Делегейниҥ П. И. Чайковский аттыг 7-ги конкурузунуң киржиглиг пианист Рита Кинка (ЮСФР) ойнаар.

ИЙНГИ ПРОГРАММА
МОСКВАДАН

12.00—Испан дыл. 12.30—Эрте-бурунгу Чөөн чүхтүн [illegible] 13.00—Авам школазы. 13.30—«Мөңге өредеп». Эртем-нептерелдиг фильм. 13.45—Зоология, 7-ги класс. Ээремчигей хевирлиглер. 14.10—«Күскү чылыг хүн». Субтропиктиг [illegible] уран-чечен фильм. 15.30—Бойдус дугайында билиг. 4-ку класс. Бистиң Чер планетавыс. 15.30—Телемедээлер. 16.00—19.00—Чапсар.

КЫЗЫЛДАН

19.00—Телемедээлер. 19.15—«Социалистиг чарыштың хүн демдеглели». 19.40—«Азия төвүү». Информация-публицистиг программа. 19.55—Чарлалдар.

МОСКВАДАН

20.00—«Тамчыктыг удунар, чаштар!» «Нябичи Бахрамның салгалы», Мультфильм. 20.15 «Кадыда — пайгалдыг етбүлее». 20.50— «Вешенскаяның хадыларын». Документалдыг фильм. 21.00—Информастыг программа. 21.35—«Доозулбаан кинээл». Уран-чечен телефильм. 2-ги серия.

АГААР

Бөгүн республикага шокар булуттаар, чаъс чагбас. Сонгу-барының чүк угланышкынының хаттың сөөлүндэ дүрген 5—10 метр. Дүпе агаарның температуразы 0—5 градус чылыг, чамдык районнарга 0—5 градус чедир соор.

Хүндүс агаарның температуразы 16—21 градус.

Кызылга агаар өскерилге чок. Хүндүс агаарның температуразы 18—20 градус чылыг.

Редактор В. С. ШАРАВИЙ

КИНО

СЕНТЯБРЬ 14-ТЕ

«НАЙЫРАЛ»: «Байырлыг» деп чугаалап шыланас мен» 9.30, 11.20, 13.10, 15.00, 18.50, 18.40, 21.00 шактарда.

«ПИОНЕР»: «Бир кайгамчыктыг чаш шаңнаа» 9.30, 11.00, 12.30, «Сүнезиин» 15.00, 17.00, 19.00, 21.00 шактарда.

«ВОСТОК»: «Халымак кижи» 17.00, 16.50, 18.40, 20.20 шактарда.

«ЕНИСЕЙ»: «Аланы чокта» 17.30, «Эрес-кашпагай» 19.20 шактарда.

ЧАРЛАЛДАР

Кызылдың № 4 ПТУ-ну даразыныда мергежилдерге өөренирин күзээн киижилерни хүлээп алырын чарлал турар:

Сес чыл школазы дооскан өөренижилерге —

1. Тудуг чазаныкчызы.
2. Тудуг маляры, штукатур.
3. Эптээр кезектериниҥ лашты-монтажниги.

9-ку класс дооскан өөренижилерге —

1. Тудуг чазаныкчызы.
2. Сүүргелиг кран машиниси.
3. Эптээр кезектериниҥ лашчызы.
4. Тудуг маляры, штукатур.
5. Сантехник слесары, газ[illegible] каналары.

Ортумак билиглиг өөренижилерге —

1. Эптээр кезектериниҥ монтажниги.
2. Тудуг чазаныкчызы.
3. Тудуг маляры, штукатур.

Училищеге өөредилгени киргүзүр материалдары, дериг-тереккелер болгаш өөренилгениҥ техниктиг чүүлдери-биле эки хандыртынган кабинеттерге болгаш мастерскаяларга, өөредилгениҥ дүрүмелгалыг мастерлерин болгаш башкыларды чорудар.

Сургууларга футболдун, бокстуң, хостуг күрешти, хол бомбүүнүн, стол теннизиниҥ, чиик-атлетиканың, хоккейниҥ секцияларынга өөренир таварымнадыг байлаларын тургускан.

Кызылдың чаагайжыдыгга комбинадының [illegible]

Хоорайның хүн бүрү ажаалгазын кидир аныктынарыңыс [illegible]

Чагыг № 1882

СОЛУН НЕДЕЛЯДА 6 КАТАП УНЕР

РЕДАКЦИЯНЫҢ АДРЕЗИ: ИНДЕКС 667000

667000 Кызыл Шетинкиң болгаш Кравченко кудумчузу, бажыы № 3. ТЕЛЕФОННАРЫҢ: Редакторнуң 2-24-63, редакторнуң орадакчыларының 2-35-24, 2-23-54, [illegible] секретарының 2-23-35, секретариаттың 2-23-35, партий-ин ыдыкчыл болгаш совет турғунут киллистериниҥ 2-37-13, пропаганда киллизиниҥ 2-31-75, культура киллизиниҥ 2-23-54, кодээ ажыл-агый киллизиниҥ 2-21-47, үлетпүр киллизиниҥ 2-41-75, чагаа киллизиниҥ 2-41-27, «информация киллизиниҥ 2-20-60, корректорларның 2-27-41, бухгалтериниҥ 2-12-45, солун келбейн баргенда 2-32-75 телефонче болгаар.

Тыва АССР-ниҥ Министрлер Чөвүзелиниҥ Ном үндүрер чер, полиграфия болгаш ном садыының херектериниҥ талазы-биле өргелелиниҥ типографиязы. (Кызыл, Шетинкиң болгаш Кравченко кудумчузу, бажыы № 1).

ТС—01823

Бүгү чүрттарның пролетарийлери, каттыжыңар!

ШЫН

СЭКП Тыва обкомунуң, Тыва АССР-ниң Дээди Совединиң болгаш Министрлер Чөвүлелиниң органы

№ 215 (12004) | 1982 чылдың сентябрь 15, среда | 1925 чылда үнелевилеттингеи | Өртээ 3 кеп.

СССР 60

БҮГҮ-ЛЕ ДҮЖҮТТҮ ЧИДИРИГ ЧОК АЖААР, КАДАГАЛААР

Удуртукчуга сөс

БАЙДАЛ БАГАЙ ЭВЕС

Барымп-Хемчик районнуң совхоотары бо ажыл-агый чылында 15000 тонна сигенниг, 2340 тонна сенажтыг, 18780 тонна силосту белеткээр планныг. Сентябрь 6-га чедир районнуң совхоотары 10400 тонна сигенниг, 2353 тонна сенажтыг, 15752 тонна силосту, 188 тонна витаминниг сиген далганы белеткээн. Эртиген он хонукта район мал чемниң белеткелин 16,7 хуу чедир өстүргеш, СЭКП Тыва обкомунуң, республиканың Министрлер Чөвүлелиниң, облпрофчөвүлелдиң болгаш В.ЛКСМ обкомунуң шилчин чоруур Кызыл тугун дөрт удаа улаштыр чаалап алган. Бистиң түскай корреспондентивисе А. Бегзин-оол райнүүскомнуң «Өдө» ажыл-агый эргелелиниң кол агроному Салчак Очур-оолович НОЯБРЬ-биле үжүрашкан, районда мал чемниң белеткелиниң бо хүннерде канчаар чоруп турарының дугайын чугаалап бээрин дилээн.

Эртиген ажыл-агый чылынга дедикээрге, бо чылын районнуң девискээринде чаглыс болгаш хой чылдыг сигенниң үнгени эки болгаш оон ажаалдазы элээн организастыг чоруп турар. Чижээ, эртиген чылын бо үеде бистиң совхоотарывыс 8611 тонна сигенни белеткеп алган турган болза, бо чылын 10400 тонналы белеткээн. Ажыл-агыйлар сенаж салырының планын бүрүн күүседилер.

Совхоотардан «Барлыктаа» мал чемниң белеткели бедик темпилиг чоруп турар. Барлыкчылар «Өстүрген дүжүттү бүрүн ажаан алыр» деп Бүгүүзилел походуң калбартыр дугайында Саратов областтың улус депутаттарының эргелээшкинин детиксин Балгазын кодээ Советниң кыйгырыгыбиле тавылыкан, аныяктың шыырыны улам бедидер деп шиитирлээнер. Совхоз бо чылын 6500 тонна сиген белеткээр тургаш, бо хүннерге чедир 5076 тоннаны белеткээн. Ажыл-агый курлавырлап алырга белен үрелбес, ыяшгыны малдың чаш тыгын азыраарынга таарымчалыг витаминниг сиген далганы белеткээрнинң технологиязын эки шиитээдип алган. Совхоз ийи АВМ агрегаттарывыла күүгүбиле 150 тонна витаминниг сиген далганы белеткээр планын 160 тонна кылдыр ажыр күүседкен болгаш бо ажылды ам даа уламчылап турар.

«Хемчик» совхоз августуң ийиги чартында болгаш сентябрьның эгезинде мал чемниң белеткелиниң темпизин дыка бедиткен. Бо ажыл-агый чылында хемчикчилер 2500 тонна сиген планын 2510 тонна кылдыр, ол ышкаш 503 тонна сенажты, 2452 тонна силосту белеткээн.

Мал чемниң ниити хемчээлин көдээлиргө-биле чергелештир оон шыырган эки-ижилеринче кичөөнгейин салып турар. Оны чедип алыр дээш чаңгыс болгаш хой чылдыг сигенниг-биле хөлдулуг үезин эрттирбейн ий шаалга шөлүтавычага үр чыттырбайн хоорээр, сараатгаар, честавашкыннар соонда удур нургадыр дээш ышкаш хой ажылдар шилгиган. Лаборатория хемаладазыпка киирген 6312 тонна сигенниң 2585 тонназы бирги, 2083 тонназы ийиги, 1633 тонназы үшкү класстыг болган.

Сиген белеткелиниң үезинде ажылчыннарның хей-аъдын кедүрүп, социалистиг чарышты дээштиг организастаар дээш совхоотарның директорлары, парткомнары болгаш ажылчын комитеттери кыска-маккай ажылдан келген. Ниити район чарыштың түңнелин он хонуктан, совхоотарга 5—7 хонуктан үндүрүп турар. Августуң сөөлгү ийи он хонуунуң түңнели-биле «Барлык» совхоз ийи удаа тиилекчи болгаш, СЭКП райкомунуң, райкүүскомнуң, ВЛКСМ райкомунуң шилчинир Кызыл тугу-биле шаңналган. Механизастаттынган звеноларның «Хемчик» совхозта коммунист Чүшпей Кара-Салдың удурткан коллективи доктаамал социалистиг чарыштың мурнуку одурүүнга чоруп келген. Бо звено 700 тонна сиген белеткээр тургаш, 850 тоннаны белеткээн болгаш ам-даа уламчылап турар. «Барлык» совхозтуң Аксы-Барлык салбырында аныяк коммунист Анатолий Хомушкунуң механизастаттынган звенозу 1351 тонна сиген белеткээр даалгазын 1500 тонна чедиргеш немей хүзөлдегни алган.

Мал чемниң белеткелинде хей-ниити организацияларының база идепкейлиг киржин турар. Кызыл-Мажалык суурнуң албан организацияның черлери бо чылын 250 тонна сиген белеткээр планын 310 тонна кылдыр ажыр күүседкен. Ыяш ажыл-агый, райнүүском, госстрах, «Суттаа» бүдүүлүг катт[illegible] организациялар мал чемни белеткээр даалгазын каш катап ажырган. Ак-Довурак хоорайның коллективтери 500 тонна сиген белеткээр планын 580 тонна чедирген. «Тыва дагдугу» комбинаттың бүрүн механизастаттынган звенозу «Барлык» совхозтуң ажылчыннарының республиканың бүгү сигенчилериниң кыйгырыгын чаңгыс үш-биле дедикээшкен. Боттарынга онаашкан планның даалгаларын чогуур хуусаанында эки шынарлыг сиген белеткээр даалгазын каш катап ажырган. Ак-Довурак хоорайның коллективтери 300 тонна эки шынарлыг сигенни белеткээн. Хоорайның, Кызыл-Мажалыктың албан, бүдүүлүг черлерин база организастыг киришкен.

Мал чемниң белеткели «Шөлээр», «Дөн-Терезин» совхоотарда ам-даа ооржум. Сентябрь 6-ның медээзин өзүгаар алыр-га. «Шөлээр» совхоз 3500 тонна сиген белеткээр планының түңгө 1820 тонназын кылган. А дөн-терезинчилер 1040 тоннаны белеткээн. Бо ажыл-агыйларда ылаңгыя чаңгыс чылдыг сигенниң үнгени эки. Хожудаашкыннының ийи чылдагаанды ук совхоотерның, директориалары, парткомнары, кодээ Советтер, чер ажылының тускай эртемниглери ажылчын күштүг таварыштыр хувааш, бо чугула кампаниянже чөвүн долузу-биле эвилелден шыдаавайн турарында. Мал чемниң белеткелин удуртуп, баштап турар район штабының сөөлгү хуралынга ук ажыл-агыйларның удурткучуларының отчёдун дыңнаашкы, хожудаашкындан дарый үштүнарының дөштиг хемчеглерни алырын шиитээн.

Ниитиниң малын хүр кыш ажыраарының, оон чаш төлүн менди камгалап алырының кол магадылалы аңаа четпер чем-суурну бөветпен ажыдып чүве биилгингир. Ынчангаш бистиң районнуң кодээ ишчилери Таңды районнуң «Геологтың чалбыжы» совхозунуң ажылчыннарының республиканың бүгү сигенчилериниң кыйгырыгын чаңгыс үш-биле дедикээшкээн. Боттарынга онаашкан планның даалгаларын чогуур хуусаанында эки шынарлыг сиген далганы

ПАРТИЙЖИ АМЫДЫРАЛ: отчёттар

болгаш соңгулдалар

БОДУНУҢ ТУРУЖУНДА

Оттуг ялеткел тошпеи соонда коммунистерниң саналгалы хаанынынынын аңдаа-дыр. Оон ындыг болганы таварылга эвес. Партбюро секретары саанчы Хертек Өшкүс-Савруң киллээны отчет ялеткелде чүү дээш коллектив-тиң, ында партия эге организациязының ажыл-амыдыралының бүтүү талааларын хаа-ра тутқан болгаш ханы ажаанытыг болган.

Элээн каш чыл бурунгаар «Гиилелге» совхозтуң бо сүт-бараан фермазы план күүсе-дириинге чамдыкта хожудаа-даа тургаш, оон соонда ийиш чылдарда ортумактарның саныкта кирген. Коллективти мурнакчыларының одуруугаа чидиреринче ында партия ор-ганизациязы, оон коммунис-тер дептээмел кичээнгейлеп салыы, ону чедип алырының аргаларын совхоз дирекциязы база партком биле сүмележип турган, ол айтырыгны сөөлгү чылдарда шинчилеп-лээн. Ам мурнакчыларны тапсыра кирген. Ферманы сүт комплексиже кылдыр зээ тургускан. Хамыктың мурнунда ында ком-мунистерниң ажыл-ишчилер биле болгаш кижилер-биле ажылдам күштелдирген, 16 коммунистиң 79 хуузу саанчылар. Будуруугаа планның база партлиг даалгаалары кончуг күүсединип турарының дугаа-ында оларның отчеттарын, дыңналыктарын шаптай хуралдарыгга ей-ейде ап келген.

Хей-хей коммунистер күш-аалыга эрес маадырлыг чо-руу биле «сиңдерге үлегер-чиизээн көргүзүп турар. Бындыларга айда сүт саар планның дөртээмел ажыр күүсединип келген Монгуш Девакти, Кыулар Бочунайны, Лакпа Чечекти болгаш оскелерде-даа хемнээшиттерни болгур. Оларам дөрттең кварталдың планның күүседириинче кирипкен.

Партбюро сүт комплексинде бүтүү ажыл-ишчилерни политиктиг, экономиктиг база компсомол өөредилгелеринге хаара тударын чидап алган. Оларның пропагандистери совхозтуң специалистери, кичээлдерни ажыл-агыйның директору болу база артизан келген. Планның «Экономиктиг билгелерниң үлегеминерин» өөренир школаның про-пагандазын кол көрүүлүг С. Д. Өөдүр идепейлиг ажылдаан. Оон дыңнакчылары теоретиктиг айтырыгларны практик-ал-биле сырын колбаштырып өөренген. Комплексте мал ажылдакчыларының өөредилгеннең коллектив планның даалгаларны күүседирииге, продукция будуреринге, ооң шынарын бедидеериге улуг идигин берген.

Шинтизи-биле сүт компле-ксин оон бирги беш чылдың пинги чылында 1980 тонна сүттүг будурер, оон 880 тонна-ны курунеге садар планныг. Август айның түңнели-биле алырга 707 тонна сүттүг бүдүрген, оон 629 тоннаны сат-кан. Эът садар планның чар-тының күүседишкен. Сүт садар планын август бирде күүсет-кеш, коллектив ам дөрттүң кварталдың планын күүседип тыпкан.

«О. Шынаа», «Революция-ның чаңгыс» совхозтарының малчынарының болгаш ажыл-ишчилериниң СЭПК-ның 10 чылын тоолгуже уткуурубиле үндүрген инициативазын бүрүн чүүдүлгүлүүн деткип-вишкаан, коллективтиң чоокта чаа болуп эртикен будуруге хуралынга ажыл-ишчилер ба-за катап бедиткен хүлээлгени алган. Пландан ажыр 150 тонна сүттүг ажыр болгаш арткан аңгарда 180 бызаалы алырын, ферманың капитал сеткеглеринге сентябрь 15-те бүрүн доозарын болгаш ос-кылаа ажылгарны кылырын шилгээлээннер.

Комплексте партия органи-зациязы түү-түе кижилер-биле ажылдың күштелдирер, сагылга-чуруумну бы-жыглаар, тодаргаалыг ажыл-агыйларны ажыглаар хей— дээш, ол чогум-на ажаа тодаргай доктаалган. Селекция болгаш ужаажылдыга ажылын биске ажыглаар үе келген. Чылда ортумаа-биле бирээзинден-ее 2500 литрден хей сүттүг саар инектерни биске чүге азыраа, өстүрүп болбас деп. Маңаа холбаштыр дирекция, селек-ционер шилгээлээр тодаргай ажылдың чорудары не-тежээнин турар-дыр.

Сүт комплексинде улусчу шөлүнүң бүүдүүн дирекция сааның К. Бөлүүнек:

— Бисте сүттүң бот-үнезин ам-даа улуг боом турары ажылды четче механизаставаа-ныңда. Инектерни хөй-биле дайындап чемтеригээн ушт-ургар үе шилгээ—дээш, ол шүүмүүлээ. Моңаа холбаштыр шинтирилиг хемчеглер алыы-ган мал ажылын механизастаар талазы-биле механик Н. Кыргыстан, совхозтуң кол ин-женери Ч. Монгуштан негеп турар бис дээрин ол чугаалаан.

Коммунист М. Чепеңмаа— Бызаа ажаакчызы кижи бол-тапкымда мал эмчилериниң ажылынга дыштаа керииң—дээш, шүүмүүледдериң ыңна-тан. Ларыг бызааларны граф-ик саугаар эмнеевс, маңаа холбаштыр совхозтө малдың улуг эмчизи А. Таракин комплексте мал эмчилериниң харымсалгазын бедидип, оларга оттуг дузаны чедирер болза чогуур. Оон ангыда чаш бы-заларга боор-биле белеткээ чарбатыр хей кежин будуң-боон туварын ол шүүмүүлээн.

Сагал берген есие-даа эптер кижилер-биле ажылдың үлем күштелдириинин, олар дыштанын, кино көөр кызыл будуунну аңаа тударының, мал чеми белеткээр пехтик ажы-лын эңнеңдериниң болгаш есе-даа антыргларның дугаа-ында тодаргай доктаалганнар.

Отчёт-соңгулдалыг хуралга СЭПП ТК-ның инструктору Н. Т. Ященко, СЭПП обкомуң-ның ийиги секретары П. И. Кравченко олурушкан. Сүт комплексинде партия орга-низациязының чалаачытаан дың-нычы авангарды болуп, бо-дунуң эрлээр ужуулуг турум-жунда ажылдап турарын ком-мунистер бижыы-биле билип турар-дыр дээрин хуралга чүве чугаалаан. П. И. Крав-ченко демдеглээн.

Силерниң коллективиңер ам чылда бир муң тонна сүт-түү будуруп турар болгай, а оңу чоокку үеде ийи муң тон-на чедирер аргалар база кур-лавырлар силерде бар. Ха-мыктың мурнунда төрүүр инектериниң баш санын көвү-дериир, оон продуктулуун бе-дидери, сүттүң шынарын улам эңнеңдери, малга бижыг чем бантаны тургузары болгаш партийзин, организакчы база ий-кижилерниң ажылдагүштелдирери ирээжик чугула дооруна ойлаган бо айтырыг-ларны ынчалаалыг ол үлдаа-дыгаан. Ол бүүдүү СЭПП ТК-ның май Пленумунуң шинти-рилгени биске хөлөп турар.

Ю. МОНГУШ.

ССРЭ-ниң 50 чылы аттыг даг будумелериниң болбазыра-дылга фабриказынга 180 тонна чүүктээр БелАЗ чаа самос-валдарны ажыглаалга кижерииниң шенелделери чедимшкин-ниг доозугаан.

ЧУРУКТА: күүлүг чаа автомашина.

В. РЕПИКТИҢ фотозу.

СЭТА-ның фотохрониказы.

ЧЕРКАСЫ. Украина, Сибирь, Ыракны Чөөн чүк болгаш чурттуң өске-даа черлериниң будуруулгелериниче химиктиг удазын будурер продумциянның будуруулгелерин чорудуп тур-рар.

ЧУРУКТА: заводтуң тес-тавы цеги.

С. МЕТЕЛИЦАНЫҢ, Б. КАВАШКИННИҢ, И. ВОЛЧКОВТУҢ фотолары.

СЭТА-ның Фотохрониказы.

«ТАРААН ТАРААМ ДАЗЫР ШӨЛДЕ»

Ак-Туруг биле Кызыл-Даг суурларның аразында. Чаа-Хөл хемниң солагай талазын-ы, кек-кек хая-даштыг кезек чавыс даглар дыстынга берген тургулаар. Оларның эдээн Чаа-Хөл чүй шаап чыдар. Аңаа шаандан тура өтлер хо-нуп, мал-маганын оздырадып азырап чораан. МЧАЭ-даа, колхоз-даа .тургулаан уеле-инда хавактар бааргында, хем уннында, элезинелгек кек-кек сай даштыг, хөл дегбээн даз-ыр шөлдер тыкылаган.

Ам совхоз тургустунган. «Ак-Туруг» совхозтуң хойжу-зу Солуң-оол Бурунмаа Кы-ыт-Баары азы Даг-Баары-даа дээр ол дазыр шөлдерлиг-лер чапынга кузеглеп келги-лээр. Канчап яйык, бир-ле ка-тап аалының чанында дазыр чемелерге дыштаар Бүгайын-да болдап хойжуңуп бажыңга кире .хонуп келген. Оон эге-лээш-ле оон сеткилин оожурга-вастаан. Бүганы Кыыт-Баа-рындан үндүр казып алган дазыр шөлдүң суттарын, кажаа-лаан, баштай кек-сула тарыы-рын шенээр дел шинтирилеп алган. Хостуг үеже ажыглап турган. Бүтүмү демнеп кажаа үндурупкен. Сүт-даа дазырны куду кыланайндыр этпеп ба-ды бартан. Ол чүүле күзелдин эге бөлүмнү боорга, хойжу аңаа дыка өөрбин, баштай улуг үзес шелер кончуктуг, чи-чедиштир суттарган. Аңаа кек-суланы чажып каан. Ону көр-ген кижилер «кек сайлыг да-зырдан чүү үнерил ам, хей ынчап шүүдеп турар кижи-дыр ийин» дижип турган. Ка-жаалаан, кек-сула тарып алган бичии шөлүн ол чайын суттар-ып ажаап, доктаамал хейгаар-ап турган. Кек-суланың баш-тарын чоорту шывырарын үүнп келген. Малчынның өөрээн кончуг. «Шынаада дазыр шөл-де тараан сулаш көгерип үнүп чыдыр» деп ол-будеэнинең хе-рээжен ээзиниге өөрүшкү-ман-найлыг халдың чедип турган. А бирээзи: «Кужуп, шенелден халас барбаан эки-дир оо, кек-суланы чаш хураганнар негдүредир дайнаарда амыр-аан-дыралар»—деп ооң өөрүшкүүн үлешкен.

Хойжу С. Бүүнмаанын шенелде кылдыр дазыр шөлге тараан сулазы сырый терең сагланайндыр үнүп келген. Тудум сиген безин кажаа-даа үнүп көрбээн, кижилер черле хол дегбээн куу дазыр ногаан үнүш-биле шыптына бээр дээр-инге бүзүреваан эптер-даа, совхозтуң үдуртур ажылдак-чылары-даа ам кээп хойжунуң кажаа сынмас чалгын чыдар дүжүдүн көргеш, кайган, ма-ладап турганнар. Солуң-оол Бүрбүевич суттарын турган өстүрген чаагай дүжүдүн ажаап эгаш камнап, чөптүү-биле ажыглаан. Хойжунуң баштайгы шенелдези, бичө суттаттыг черден дүжүт алыр деп изин күзеди шинчап чедиишкинниг боттанган! Ынчангаш аңаа өөрбейн чүге өөрүүр боор. Ол дээрге чедиишкинин болгаш күш-ажылдың чөптүт өөрүшкүзүү-дүр'

Хойжу ам ол-ла дазырны шуптузуун кажаалаап, -суттар-ган. Бо чылын ооң чартының суттаттыг сиген шөлүг кылгаш, а өске кезиниге арбай тарып алган. Сиген-даа чаагай үнген, арбай-даа курлак ажыр өзүп келген. Төккен дер халас бар-баан, база-ла өөрүшкү! Солуң-оол Бүрбүевич Бүүнмаа да-зыр шөлде тараан дүжүдүнүң көрүп турда (*чурукта*) бистин фотокорреспондентивис В. Ка-ра-Сал чурукка тырттырган.

— Арбайым араазында лю-церна дээр сиген база тарып алган мен. ол база шенеллем-дир, көрүп көрүнер даан бо— деп, кыстыг үнүп келгеш, Шору үнүп келген болгаш, сагпаа берген чыдыр.

— Кандыг-бир ботаник, эр-темден эвес, аңаа-ла бөлүүн хойжу кижи-дир. Ол хиреэ-нинде совхозунга ажыктыг, чаа чүвени болап тып алган. Ийи-үш чыл иштинде көк-сула, ар-бай: ам люцерна база тарып алганы, кажаа шагда тас куу чыткан дазыр ам шал-ногаан ыллыг хуула берген. Кижи кужу ындыг-дыр! Эки суттаг-рыптарга сиген база үнген, ону ам малчын кезии, сараатган алганы бо-дур, черле эрес-кежээ ...

секретары Р. С. Хүнай-оол биске таныштырып тайылбыр-лай каапты.

Арбай бижа бээрге, совхоз кестирип бастыргаш, малчын-ның бодунга комбикорм кыл-дыр ажыглаары-биле бээр деп дутурушкан болду. Малчын бодунга 20 тонна сиген кежип белеткеп алыр хүлээлгелиг тургаш, ооңун ам кажаалаш, суттарган шөлүүзеи-не 30 тон-на сигенин кезип, сараатган алган. Ийи улуг сарааг шида, хөлегелиг көк тейлер аларган көстүп турду. Бише суттаттыг черлерни ажыглап, оон эң эгелеткеннеп кыдыг малчы-нар база бар. Шида дазыр шөлдү улай кажаалап алган, суттаргаш, сигенниң чаагай «дүжүдүн» ап турар, ол аңаа хойжунуң лугайын ап-ты өөрүүр боор.

Сагпаа берген Бүрбүевич Бүүнмаа 1957 чылдан бээр малчынназаш, 100 төрүүр дойдан-на ортумаа-биле 90 ажыг хураганны мендээ ап келген. Ам оон коданында 300 ажыг төрүүр хой бар, 100 хойдан 101 хураганны кемчээл алган.

Ол ам оглу Б. Билее-оол-биле кады хой кадарын чоруур. Ажылчыларның Оңгар-Өзектеге комплексиже сеткилеен дыңнаттыр, ында бадыраан. А мал чемининг белеткелин чылдын-на ажыр кылып алыр, арта бергенин харын бергедээн кодаңнарга үлеп турар, оларның чаагай чанчылын партком секретары чугаалады.

— Кажаалаан алган шөлүмге ам келир чылын люцерна та-рыырын ораладажыр мен. Эки үнерге яйн-даа катап ажаап алыр — ол ажыктыг чем, мал-га ол чаагай. Хоодулуг-даа болгай — деп, бодунуң шенелдээни уламчылаар бодалын ол тутунгаан.

Кайы-бир ирай-чоок черлерге хөлөг кадарын чорда, кызыл-тургар дыштаа дээш сагыш чо-ораттыр дыштаан сеткилеене чедиишкиннер алдынгаш-даа хиргилээр чадавас боор: Тараан тараам дазыр шөлде Сагпаайын тургу-да Бөөр-

К. ЭКЕР-ООЛ.

ПРОДУКЦИЯНЫҢ БЕДИК ШЫНАРЫ ДЭЭШ

Он бирги беш чылда ин-тилеп будуруглезин хемчуруни-ниң ээн утпаныышпаннарының аразында чөптүү ке-регле баранналарның шынарын ээлеп турар. Бо ажыл дөрттең болгаш план саптаар чо-руттунар аңаар.

Республиканың даңна хей будуруглелери чөптүү хере-глеп баранналарын будуруп үндүрүп эккелдер талаа-зы-биле планнарны ажыглаан ышдаваннар. Чүге бо чылын 120 ажыг инстит хемчээрлерга ар-тыкшын көрүп турар.

Хереглеп баранналары будуруп турар будуруглерниң хей материге хамаалы ышта-ташы, продукциянын техникти дүжүлгеге демнеп салыын шинтирилиг хемчеглер алыы-ган мал ажылын механизастаар талазы-биле механик Н. Кыргыстан, совхозтуң кол ин-женери Ч. Монгуштан негеп турар бис дээрин ол чугаалаан.

Коммунист М. Чепеңмаа— Бызаа ажаакчызы кижи бол-тапкымда мал эмчилериниң ажылынга дыштаа керииң—дээш, шүүмүүледдериң ыңна-тан. Ларыг бызааларны граф-ик саугаар эмнеевс, маңаа холбаштыр совхозтө малдың улуг эмчизи А. Таракин комплексте мал эмчилериниң харымсалгазын бедидип, оларга оттуг дузаны чедирер болза чогуур. Оон ангыда чаш бы-заларга боор-биле белеткээ чарбатыр хей кежин будуң-боон туварын ол шүүмүүлээн.

Сагпаа берген есие-даа эптер кижилер-биле ажылдың үлем күштелдириинин, олар дыштаанын, кино көөр кызыл будуунну аңаа тударының, мал чеми белеткээр пехтик ажы-лын эңнеңдериниң болгаш есе-даа антыргларның дугаа-ында тодаргай доктаалганнар.

Отчёт-соңгулдалыг хуралга СЭПП ТК-ның инструктору Н. Т. Ященко, СЭПП обкомуң-ның ийиги секретары П. И. Кравченко олурушкан. Сүт комплексинде партия орга-низациязының чалаачытаан дың-нычы авангарды болуп, бо-дунуң эрлээр ужуулуг турум-жунда ажылдап турарын ком-мунистер бижыы-биле билип турар-дыр дээрин хуралга чүве чугаалаан. П. И. Крав-ченко демдеглээн.

Силерниң коллективиңер ам чылда бир муң тонна сүт-түү будуруп турар болгай, а оңу чоокку үеде ийи муң тон-на чедирер аргалар база кур-лавырлар силерде бар. Ха-мыктың мурнунда төрүүр инектериниң баш санын көвү-дериир, оон продуктулуун бе-дидери, сүттүң шынарын улам эңнеңдери, малга бижыг чем бантаны тургузары болгаш партийзин, организакчы база ий-кижилерниң ажылдагүштелдирери ирээжик чугула дооруна ойлаган бо айтырыг-ларны ынчалаалыг ол үлдаа-дыгаан. Ол бүүдүү СЭПП ТК-ның май Пленумунуң шинти-рилгени биске хөлөп турар.

Ю. МОНГУШ.

Шынар — ажылдың көрүнчүү

өрүкпейтээн. Продукциянын дыка хей шынар талазы-биле барга категориялыг ышта-ташкынга. Олар күүдүү стайдарттарынга дүжүп турар. Оларның аразында чаа тапшыруун продукциязы, ында даңна мөзүлүг айыыл бар. Дөмей категориялыг ырлыкчылар Кызылдың даараныпка фабриказы будуруп үндүрүп турар. Баранныг продукциязының хемчээнин 12,6 хуузун ол-ла дең демдеглеп болгаш ыңнаар. А бо чылын 15 кылыгларга Шынар демдеглээ тыныштаан.

Шинчаза-даа Кызылдың даараныпка фабриказы болгаш улустуң ус-шевер кылыглар будуруглезин Шынар демдеглиг продукциязын будуруглериниң талазы-биле планныг даалгаалары күүседирип боттандырып шыдаваннар. Олар май-ында элээн каш кылыгларны ышта-ташкынга контроль аттестаттаарын чедип албаан, оларны бо чылдың төнчүзүнге чедир 120 муң рубльге будуруп күүседип албастар-даа. Ол ышкаш Кызылдың түүлбү заводу чугайны, районнарының үлетпүр комбинаттары мебелди аттестаттаарының планын үскеп.

Продукциянын ышкаш-ла бодунарының ышта-ташкынга системазын шинтирилеп алыр талазы-биле ажылды будуруп-гедер кончуг ооңум чоннуг-дуп турарлар. Кызылдың даараныпка фабриказында, «Тувавнешбыт» каттыжыышкынында маарыштыр 18 хыналарны чорутқан. Хыналарга кирген баранныңарның 70 хире хуузу күрүне стандартынга дүүшпес болган. Шинтизи-биле 31 ажыг хевирлиг продукциязындан 18-ни, азы хынаан бүгү про-дукциязының 60 хуузу брак болган. Ол дээрге, ус, хлеб бол-гаш хлеб-булочка кылыгларын, уруглар болгаш кереезеен улустар платьелерин, ак чоорганнар, сыртык хаптарын, чоорганнар шымыгларын, кидис ыдыктар, таалыңар-дыр.

Аъш-чем үлетүр министерствозунуң будуруглелериниң хлеб болгаш хлеб-булочка кы-лыгларының ам-даа бар. Кызылдың хлеб заводунда, даараныпка фабриказында, алды заводунда мындыг кылдыстерде, лабораторияларда кадрлар чедишпес. Ол ышкаш тус чер үлетүр эргелелиге, Ыяш ажыл-агый, Аъш чем үлетүр министерстволарынга стан-дарттаар талазы-биле ажыл чөптүү үнүшкүнүн.

Социалистиг чарышка шы-пар киргүзүлгелериниң ранын улам күштелдирер сорулга-биле будуругледе бүгү албаннар-ның ажылын эңнеңдерип, брак чок ажыл дээш матери-алдыг болгаш моралдыг ыдыг берипкинин долузу-биле ажыглаары негеттинии турар.

Г. ТУТЫНИНА.

Тываның күрхайгаарал ла-бораториязының стандарт-тавының каттыжыышкынга чедиишкини.

УЕ МАНАВАС

Малды ай шаанда тарып бөлүүдүрү чүүлээ ажыллар-ның бергеен. Малдың чаш төлүн шаанда төрүүрүн үениңде сиңа мөңгө алыр дээс, тарып бөлүүдүрга ажылын шапкын-тыдыр, хүнүүн соңгаарааттын-мас айтырыгны ол. «Ак-Туруг» совхозу — Улуг-Хем районда хей ажыдыг колдан тургар ажыл-агыйларның бирээзи. Ам совхозтуң ийи салбырын-да 11,6 хире хойну тарып бо-тарган.

Ынчалзе-даа совхоз бо ажылды арай орайтады эге-лээн. Оон кол чылдагаашкы —мурнунда ажылдан тургап улуг зоотехник Б. Шаравии болгаш мал ажылынын оскеда-даа тускай эртемнигленнин онаашкан ажыл-херээже вэ-харымсалга чок болганы. Совхозтуң мал тарып бөлүүдүрүүнүң ээлээшкин хүрээн өстүрүп ал-ган ышдыг-ла белен эвезин эрт-кен чаштар хойжуга көргүсеп. Чүге карак кызыл кушажыл, хойжу өг-бүленнин эки дем белеп-биле мал продук-циязының планныг онаалазын күүседип болур. Буян Иргит бо чылын бир хойдачы-ла алыр дүү ажыглаар күүседкен. Чаш санындан-на орту-мавиле 2,7 килограмм дүк кыр-

Оттуг болгаш кужурлуг Чедерге хойнуң семиририн ажаок. Ол черге Ооржак Бадыр-Төре хой чылда чайлаглаан келген. Ынчангаш уң черинң байдалын эки билир.

Кызыл районда «Гиилелге» совхозтуң хоочуң хойжуту Бадыр-Төре бо чайын база Чедерге чайлаан. Оон хоюнуң семирии турары ажаок. Кадарчы бо хүнперде тараа шөлүче көжериниге белеткеңин турар. Аңаа хой улам-на семирер.

ОЪТТУГ, КУЖУРЛУГ ЧЕРДЕ

Бадыр-Төре Холажыкович он сес чыл дургузуунда хой малдан келген. Бо үениң иштинде черле хоомай көргүзүглүг болуп көрбээн. Бо чылын ол төрүүр чүс хойга онааштыр 100 хураганны дургузуп алган болгаш хойдан-на 3,1 килограмм дүктү кыргаан. Бо көргүзүглериниң кайызы-даа оон сопиалистиг хүлээлгезинден болгаш совхозтуң планындан оранчок ажыр турар. Эрткен чылдың бо малчын чүс хойдан-на 106 хураганны алган.

Бадыр Төре Холажыковичиң подшында 300 хой бар. Оларны төрүп турда Зина Монгуш, Ооржак Баян, Таня Ооржак олар дузалажып турган. Кадайы Кертик база 150 хураганны өстүрген.

Бадыр-Төре Холажыкович

белеткеңип турар. Ол кыштаан шагда-да сеңтеп, олаңы болуп алган. Мал чеми база белен. Малчын бо хүнперде «О-Шынаа» болгаш «Революциянын чаңгысының» совхозтарының ажыл-ишчилериниң кыйгырыын деткип, шудургу ажылдап турар.

К. ЧООДУ.

ЧААГАЙ ХЕРЕКТИҢ ЭЭЗИ

Эдер-Куйнуң шөлүн ... турган, оон чаагай мал чеми өстүрүп, азы макталга чет-кенниниң бирээзи — «Тээли» совхозтуң хоочуң ажылчыны Буян Иргит.

Бо бөдүүн ышчиниң дугаа-йында, млангыя сөөлгү чыл-дарда мал чемнериниң курааварын, кыштаглаашкыга бе-ткелин ылап болгаш бүүдүр-делдиг кылдыр бөш чорудуп турарын совхозтуң ишчилери-нең, райкүүскомдан каш-даа катап дыңнадывыс. Хөй чыл-дарның дургузунда хову бри-газзынга ол ажылдап келген. Ажы-төлүү элээн өөрүп, улгадын өөрге Г. С.-М. Иргит дагже өөрүп, төрүүр кодан хүлээп алган. Ам беш чыл дургузунда хой кадарын турар.

Мал бажын өстүрериниң ...ажыстиг чарыжынга онаалай малгалбаи-даа, ам-даа ылаыг. Төрүүр шээр мал са-ныңдан хураган өстүрүп ал-ган ышдыг-ла белен эвезин эрт-кен чаштар хойжуга көргүсеп. Чүге карак кызыл кушажыл, хойжу өг-бүленнин эки дем белеп-биле мал продук-циязының планныг онаалазын күүседип болур. Буян Иргит бо чылын бир хойдачы-ла алыр дүү ажыглаар күүседкен. Чаш санындан-на орту-мавиле 2,7 килограмм дүк кыр-ган алдым. Хой дүгү бо чылын эки болгаш— деп, биске чугаалап турар. Малдың чаш төлүн камгалап алырының көргүзүглерин хойжу эрткен чылдарга деннелиндеп бедидкен, төрүүр чүс дойдан-на 80 хураганны камгалап алган.

Районуң, оске-даа черлерниң мурнакчы хойжуларының деннелиңге Б. С.-М. Иргиттиң малдың чаш төлүн камгалап ал турарының көргүзүү чет-өөрүп. Ынчалза-даа бодумун күш-ажылмы көргүзүглерим бү-зүрелдин-биле бедидкен. Ол дээрге кедиңинде барып эки түңнелдерни чедип ап болуу-рунун бадыткалы болуп тур-рар.

Дээртеги хүнүнүң күш-ажылының будуруктуулуун улгат-тырар, планныг онаалдарын зокгаамал ажыр күүседир дээш эки ажылдап, СЭПП ТК-ның май (1982 чыл) Пленумунуң сөөлгү сорулгаларын, Аъш-чем программазының амы-рааллга боттандырарынга улуг-хүүдүн кирип турар Буян Иргит-биле сиген шөлүнге ужураашкан бис. Ол үрүт-дарының, дунмаларын эвилдеп, үжен тонна сигенни 20 хонуктуң дургузунда белеткеп алган. Сараатларының кол көргүзүү ашкы-зында сөөргүн чедирген. Сөөлгү хүнеңде кескен сигенни бөлүп, көпээнеп турар.

— Эрткен чылын 15 тонна сиген белеткээр планныг тур-хум. Ол хүлээлгемни ажыр күүсеттим. Ынчан бо оолдар-ның сиген кезиниң арга-мергежили ыяы хүнерде ажылдап турарынга четпес турганы билдингир. Элээди ки-жилер ажылга өөреникчилеп аажок боор чүве-дир. Оларның күш-ажылга эптиг, сүүдүзүү хүн санында-ла өзүп орар. Оон уламыңдан бо чылын эвээш эвес мал чемин белеткеп, кыштатта сөөртүп алганывыс ол — деп, Б. Иргит биске чугаалай-дыр.

Кыштатта чедирген үжен тонна сиген — эрес-кежээ кижиниң 20 хонуктуң дургузунда будуруген ажыл-херээнин түңнели, келир кыжын бир кодан хойну, оон чаш төлүн оңча-меңди кадарып, ажаан өстүрериге ажыглаттынар. магазылалга эвээш эвес немере. Оны демдеглеп тура, дараазында оон-даа чугула, кедилиг чүүлүүн дугайында ыяттавайн баар арга чок. Ол дээрге — хой кадарлыгы Буянның дагзынгыны ажылы.

Кызаанның социал-экономиктиг планнарын боттандырырга чалыы салгалдың күжүн, энергиязын даара туда-

рын СЭКП ТК-ның май (1982 чыл) Пленумунга онзалап демдеглээн. Бо чугула ажылга кодээнің хоочуң ышчилериниң үлегери, оларның дагдыныкчы, ажиссиялчын ролю чаагай салдарлыг. Бо үлегериг ки-жилерге Буян Иргит база ха-мааруже ...

... ышкаш-ла ... ажылдың ... ийлээ ышкаш-ла ... ажылдың ... ийлээ ышкаш-ла ... ажылдың ... ийлээ

НОГААНЫ ӨГБУЛЕ БҮРҮЗҮНГЕ

1982 чылдың күскү дүжүт ажылдазы республиканың ажыл-агыйларында түдүктээш, ажаттынган дүжүт савалаттынын турар. Совхоотарның огородтарында потаанын үнгеш оваа багай эвес. Юбилейлиг чыл-дың дүжүдүүн садыг четкизинче киреря уламчылап турар. Республиканың күрүне садыы чурттакчы чоңга погаа садарын канчаар организастаанын чугаалап бээрин садыг министрининң оралакчызы Л. Ф. Хрипуповадан биетинң корреспондентивиже В. Куулар дилээн. Ацаа харымны моон адаанда киирдивис.

— Садыг четкинин дамчыштыр садыл алыктыларга погаа аймаан чедирери чугула айтырыг. Чурттуң Аъш-чем программазында оң дуганын база ышталган болгай. Оны аммыдырлага боттандырары садыг шугумунуң ажылдакчыларының мурнунда салдыпган кол соруглга. Республиканың күрүне садыының бүдүүлгелери, магазиннери бар арга-курлавырларын бүрүн ажыглап, күскү чаа дүжүттүң погааларын өг-бүле бүрүзүнге чедирер хемчегларнын ап турар.

«Өстүргеи дүжүттү бүрүн ажаан алыр!» деп Бүгү-эвилелдиң походун калбартыр дугайында Саратов областтың улус депутаттарының Кедээшкининиң депутат Гвардеец колхозунуң председатели Советскиниң депутаттарының районнуң садыг ажылакчыларын база детиеп турар.

Магазиннерниң баартактарында погаалар Кызыл районда «Кара-Хаак» тандыл сүлүг-нүң 50 чыны аттыг, «Поволжинскиниң чаагайлыкчы», Улуг Хем районда «Улуг-Хаак, Ээрбек-Хемде «Самир» совхозтарның дүжүдүү болуп ногдап турар. Ук аймак-агыйларда күрүне сарыглаан магазиннерниң бо хүннерге чедир 150 тонна картофель, 110 тонна погаа аймак өнүрүн, оон ардында 600 тонна капуста, 200 тонна помидор, 120 тонна огурец.

Аймак агыйларда картофельди дүжүдү бо чыл-ның оду садыг шугумунуң республиканың ажылдакчыларын дашнаар чедирерүзүнге сонгулее аргаан турган. Оң-ңа коңчуг таварыгларга дең кирер турар. Моон мурнуку чылдарда бодалгага турар картофельдан 20 хуусаалыг сөөртүп ап турган болза, ам айтырыг-ны Картофельны шитпер сөөртүүнге хаар оскадты чүгле погаа шыгжаарынга ангылаан.

Магазиннерде погаанын ассортименти бо күнүң эдээн байлак деп чугаалаан болгур. Оны садыг ажылакчылар күүдел-биле садып ап, хереглеп-ниге ажыглап турар. Ам кол соруглга — садыл алынчылардың цегелде-хереглелиг долу хандырып, бар погаа аймаан оларга чедирери болгур.

БӨМБҮРЗЕКТИҢ СУДАЛЬ

СЭТА болгаш ПМА: КЫСКА ДЫҢНАДЫГЛАР, ТАЙЫЛБЫРЛАР

СОЦИАЛИЗМ ЧУРТТАРЫНДА

АЛДАРЛЫГ БАЙЫРЛААЛГА УТКУШТУР

● **ПРАГА.** Чехословакияның ажылгын ангызының күшажылга [illegible] делтериге чаа арынны шолдер суггарар техниканы кыдыр «Сигма» дээр каттыжылыышкыннар [illegible] кирер бижээннер.

Олар Улуг Октябрьның 65 чылын болгаш ССРЭ-нин туругстуганының дээш 60 чылын демдеглеп-биле ЧССР биле ССРЭ-нин аразында 20 бо беш чылда үр хуусаалыг садыг дуружулгазында көрдүнген көргүзүтлерни ажырарын хүлээннеңнер. 1985 чылга чедир суг сордурарының 12 улуг турум станцияларын кылгаш ССРЭ-дэ сорудар үзүрлүг. Оң каттыжылышкын оон аңгыда суг сордурар 440 дожүрер станцияларны, 1380 көжер дерт-хереглелиг [illegible] дугуйлуг 1500 чаштырыкчыларны немештир чорудуп бээрин шинтипирээн. Оон аңгыда чехословак техниканың үзүкосаал чокка ажылдазарын [illegible] дең [illegible] магадылал кезектерни 4.5 мин. крон-экшага кылып үндүрерни чедип алыр.

«Сигма» ССРЭ-нин чагыын ёзугаар аңгы үениң суггарылга техниказын моон-биле 15 чылдың иштинде кылып берип турар. Оларның хөй кезини будүүлгени [illegible] дүскайжыдып, кооперастаар дугайында дугуржулгаларга үндезилээш, будүрүп үндүрүп турар. Ол техниканың дыка хөй хевирлерин ййи чурттуң специалистерэ чогаадып туругскан, эдтээрн болгун, эң чаа суг сордурар станцияларны ССРЭ-нин болгаш ЧССР-нин-даа будүрүле чергелеринде кылып үндүрүп турар.

ЯБЛОКО АЖААЛДАЗЫ

● **СОФИЯ.** Кюстендилдиң «Драговиштица» дээр агрөүлетпүр [illegible] ажыл-агыйның чоргаараалы деп шыны-биле чугаалап турар. Аңаа дөрт чыл иштинде дүжүт гектар санындан-на 30 [illegible] бедүүр, кончаарга бо беш чылдың төнүүзүнге чедир ол ам-даа 10 тоннага немежир. Яблокодан АҮК чыл санында-ла бир миллион ажыг лев-экша орулганы ап турар. Оң бүгү шөлдү түүле 56 механизаторлар [illegible] каткан бригада ажаан, болбазыралын турар.

— Бистиң чедиишкиннеривис хамыктың мурнунда ыштарның сорттарын шын шилеп-[illegible], будүүр чыл иштинде суггарылганы эки чорударының түннели боон турар — деп, АҮК-ның даргазы Г. Костантинов СЭТА-ның корреспондентивиже чугаалаан.— Чижээ, специалистер суггарылгадан яблоконуң ырдынныг шынарлары улуг хамаажыр деп санап турар. Ынчангаш күстүң иүргаг дүнелеринде безин суг частальдыр хереглелиг дунгуйлеп [illegible] ыдыктыг боодурүп турар. Ынчангаш кажар [illegible] яблоколарын оңза ырдынныг бооп, хаштыкы девирип дыка чараш, чыды безин чаагай боон турар.

«СОЦИАЛИЗМ ХООРАЙЛАРЫ»

● **БУДАПЕШТ.** Улускуу эрге [illegible] хуурт чүрүүнде иктүп келген эң улуг дээн ой үлетпүр төптерни Венгриндэ «социализмниң хоорайлары» деп адап турар. Бо хүннерде оларның бирээзи — Варпалотта «социалистиг хоорайга — аммыралдың социалистиг овур-ковирии» деп девиз-биле эртер чанчыл апарган ужуражымышкынга ол хоорайларның комсомол организацияларының [illegible] чыдыг-ларын чыглаан. Олар аңмяктарны [illegible] эрээлерге, социалистиг интернационалдамге кижилерге таларында [illegible] сөлүүр. Социалистиг интернационалдамге кижилер таларында [illegible] да савал-оналым солуур. ВУР-нуң үлетпүр болгаш кедээ [illegible] ажылдың ажыктыын бедилериниң чаа-чаа загаларын чугаалаан.

Сахалыбыстың республикада «нефть хоорайы» деп адап турар. Чогум-на ында социалистиг тургузуушкуун-ны чылдарында совет-венгр кадыы [illegible] ле туткан нефть болбазырадыр деңнии улуг комбинат тургустунган.

Пакш дээрге, чуртта эң ле «аныяк» хоорай боон турар. Дунай эриинге турган шаанда [illegible] ортунда венгр атомнуг энергетиканың баштайгызы — Пакш АЭС-тин бедик бажыңнары туттунган. Ону совет төлевилелдерни ёзугаар түзүп турар болгаш, кол-кол дерягхерекселдерни база-ла ССРЭ-нин будүүлгеге чергеги чорудуп берип турар. Социалистиг чурттардан баргач ажылыннар болгаш инженерлер ында чаагайдаан [illegible] бир деминг ажылдап турарлар.

БАЙЫРЛААЛЫ

● **УЛАН-БАТОР.** Улускуу Моолдуп радио дамчыдылга чергелериниң ажылдакчылары [illegible] байырлалын демдеглеп эрттирген — 1934 чылдың сентябрь айының эгезинде «Улан-Батор чугаалап тур» дээн сөстериин эфирге эң-не баштай чаңгыдаңган үеден бээр ам дөртен сес чыл эрткен. Ол үеде чурттың бир мурдан биинин-де дөй радио точкалары санаттынып турган. Оон ужуруглап найыт-[illegible] дминан турган кижилериниң саны дыка эвээш турганы билдингир.

Массалыг информация албанының оң хевири эрткен чылдар дургузунда [illegible] кылдыр чаартыныган. Бо хүнперде радио моол ег-бүле бүрүзүнүң амыдыралының чаражыг [illegible] чүүлдерин ап улуг [illegible] чурттуң ёс

Уран чүүлдүң кижилери

МЕЖЕГЕЙНИҢ ОГЛУ

СЕГИРЖИН АЛЫЫШКЫН» деп ийи сериялыг чаа кинофильм тыртырымышкыны үргүлүлевишаан турган. Максим Монгужукович онда кол роль — Комога ойнаан. Февральда ег-бүленнің дерээжен ээзи, сураглыг артист Кара Намзатовнага мындыг телеграмма келген: «Бодуң база уруун Галя, оон оглуң бичии Анс — үжелээн дүрген чедип келиңер». Бичии олар барып-ла шуптузуу ол кинода болуушкуннарын Ереван хоорайның чоогунда Арарат дагның элээнде Арахицтың меңгилерлиг черинге барып тыртырганы ол. Бүгүдеге сураглыг артист Максим Мунзуктуң оон ушкү кинога ойнааны бо. Болуунуң хөй талаалыг чогаадыкчы таланытызы-биле ол дээрге, түгле бистиң чүртте эвес, делегейде сураглыг кижилериң бирээзин. Максим Мунзук бо хүннерде 70 харлыы болгаш бодаргазында келген. Оон амыдыралының эрткен оруу, улуг чогаадыкчы ажыл-ишхандыр танылажарга төөгү-биле дөмей болгаш солуун, хөй талаалыг

...Өг-бүленің хууда архиви дээрге-ле оларның ажыл-амыдыралының төөгүзү-дүр. Бүгүдеге сураглыг артистерниң бажыңынга сагыш-сеткилдя хайыыктыр, хөй түүлдериң дугайын чугаалажып олур бис. Максим Монгужукович дөртегер-дөртегер папкалар үштүп эккелди.

— Бистиң амыдыралывыс-биле холбашкан «түүже» мында база бар йиин — дээш хуудa архивин көргүзүп эгеледи. Оон-биле кады ол бодуңуң чаш болгаш элээдя чылдарының дугайын база-ла тууалай каан олур.

ЫРДА дирген Межегейниң ховузу делгем-даа, тараалап-даа орап. Шаанда маңаа революция мурнунда ноян, дүжүмет база бай, кожай кижилериң маңган ак өгелериниң аңгыда, ядың-дүрүмге хилечиктериниң, даштың хүн өртендирчип каан хөпөөнчөр дег, чыдыгыр кара оглери база өшее берген тургулаан. Оларның бирээзинге адыр дуюглуг амай бизин чок, кедергей ядыы Салчак Монгужук чүртүп чораан. Хар-берге амыдыралдың, аарыг-хамчыктың уржуулзан ег-бүлеге төрүттүүген сес кыстың чангызы-даа элээдя назы чедир чүрттаваан, а чеди дүгаарында ййистээн (оол, кыс болган) уруглардан түгле чангыс Мунзук артнан. Бичии оол чедип ужа чедип чорда-ла, оон авазы база мөчүп калган. Оон соонда бай кижилерге, кулак орустарга хелечик амыдырал аңаа кара кинчи, дөнгу боон чораан.

Тывалар: кинчи үстүр, кижи өзер! деп база-ла киден-биле чугаалажыр чораан. Өске бүгү тыва чонга ыңакаш, Мунзукка база ындыг уе келген. Сээнның бедик сынарын ажыр, Улут-Хемниң шапкын агымын өрү Россиядан кызыл шуурган хадып келген. Ленин, Октябрь деп өндүр улут сөстөр-биле кады тодаланыр, чаа амыдыралдың эгези болаан келген. Ол үеним хоорчи амыдыралды дүржүлгалыг кижилериниң дугаайы-биле аныяк Мунзук чаа амыдыралды тургузарынга идепкейлиг киржип эгелээн.

Аныяк ооңгуң амыдыралынга чөөрби чылдарының төнгүзү, үжел чылларның эгези эргилелиг уе болган. Ынчан ол Тываның аныяктарының революстуг эвилелиниң кежигүү, революстуг шеригниң дайынчызы апарган.

— Маңаа мээң амыдыралымга делгем оруктуң эгезин салган кижи ол үеде шеригниң үрер хөгжүм салбырының удуртукчузу Коровин чүве, оон дузазы-биле музыкамнаа, орус дылды номчуур-даа, бижиир-даа кылдыр өөренип алган мен — деп, Максим Монгужукович сактып чугаалап турар.

Ол чылдар Тывага ажыг демисселиниң чидиг, дувуреэзиниңг үезин турган. Үжен чылдың чазының революстуг нам, чазакка удур феодал, төөгөрөт идегелгелериң Хемчикке, Өвүрге үймээнин чылча шаварыга аныяк солдат Мунзук база идепкейлиг киришкен. Оон соонда чылларда Мунзуктуң политстиг-даа [illegible] база дайынчы-ла билиинн бедидеринге Москвага механик-техник школазынга үш чыл өөренгенин ону чаа-чаа ажыл-херекселерже чалгынадырган. Төрээн черинче ээп келгеш, шеригниң бот-тывыгыр уран түүл болгуун организастап, үрер хөгжүм взводунга капельмейстер болуп ажылдай берген.

МАКСИМ Монгужуковичиниң театр уран түүлүнге чогаадыкчы ажылы 1936 чылда Кызылдың каттышкан школазынга уран театр салбырын эргелеткилээнн-биле эгелээн. Ынчан ол талантылыг дээн он кижиниң бүгү Тывадан шилип чыгган турган.

— Оларның аразында сураглыг артистер Кара Намзатовна Мунзук, Александр Лаптан, Владимир Монгалбин олардан аңгыда, каргыраалаар Соруктуң, ырлаар Маадыр-оол, хөөмейлээр Комбу, өгнилээр Кара-оол болгаш өске-даа кижилер бар чүве — дээш, ол шаандакы чуруктан бөлүк кижилерин көргүстү. Оон соонда чылдарда талантылыг өске аныяктар база немещкен. Сөөлүңде барып олар театрның артистериниң өзээ болу берген.

Максим Монгужукович шиңгээ оланны бариккээр, удуртушаан, шиңгерге ойнап эгелээн. Эң-не баштай В. Кекоолдуң «Чалым-Хаяа» деп шинаинге Чалым хаанның ролюнга ойнаан. Оон соонда ам барык-ла 46 чыл дургузунда Максим Мунзук театр сценазынга барык-ла түс ажыг өөрө-бүтүү ролдерге ойнаан.

Оон артист мергежилиң улам маңай бедидерине дөрген чылдарның эгезинде Москвадан чалаадып келген башкы, режиссер И. Я. Исполнов онза улуг дузалаң чедиргенин ол кезээде өөрүп четтиришкин-биле бодап чоруур. Максим Монгужукович шиңгерде маадырларның иштики сагыш-сеткилин болгаш дашкы овур-хевирин амыдыраллаазы дег ойназары-биле көрүкчүлерниң оизагай сонуургалын бодунга чаазалаан. Кажан ол төлептиг овур-хевирлиг маадырларга ойнап турда, көрүп олурарга шуут-ла ёзулуг маадыр болу бээр. «Деңгүр-оолга» Деңгүр-ооллу, «Оруе кижилерге» капитан Сафоновту, «Аныяк гвардияга» чажыт ажылда большевик Валькону болгаш өске-даа шиңгерге ойнап турда, көөрге ёзулуг-ла маадырлар кылдыр көстүп кээр-де болгай.

Чамдык шиңгерге шивилкин, өскерликчи кижилерниң ролюнга ойнай бээрге, ол ёзулуг дайзын кылдыр көстүр, көрүкчүлериниң өжээн-хылынын хөлзедип алыр. Оон ойнаан «Уймээн» деп шинде Кара-Бзевтиң, «Самбажыкта» Кызылнай хүндүүнүң, «Диргелиишкинде» Төрээн чүрттүүн өскерликлизи Фаюшинни, «Боттанган өрелдер» Арбаза-Шыырапты болгаш өске-даа рольдарны [illegible]

Оон хоочун үеде, Тыва АССР-ниң улустуң артизи Николай Өлчей-оол [illegible] бир таварылганы чугаалап турар.

— Бир катап Чөөн-Хемчиктиң Чыргакыга «Самбажыкты» школачыларга көргүзүп турбус. Мен Самбажыкты ойнаан мен. Саттынмакым Кызылнай хүндү (Мунзук) Самбажык удуй бээрге бижекпеп өлүрер дээш оожум кезээ чезип кээр-чер бар чүве болгай. Караам ужу-биле будуу көрүп чыдарымга залдан бир көрүкчү борбак улуг эвирил-биле каганда оон чанында чыткан таваккa дестеш. ол «ажыр-баан... Көрбес силер бе артист ол рольду ойнап тура, көрүкчүүн оизагай сонуургалын [illegible] тырып. ол хире бүзүредип ойнаа-дыр.

Максим Монгужукович тыва театрның сценазынга «Боодуг кижи» деп шинге В. И. Ленинниң овур-хевирин алдарлыг артист О. Д Намзараабиле тургускаанын чогаадыкчы ажылының дээди хевирү деп билип чоруур.

СӨӨЛГҮ чылдарда артист янзы-бүрү он үш киноларга тыртырып, оларның чамдыктарында кол рольдарга ойнаан. Ылаңгыя «Хереченнин читкени», «Сөөлгү аңнаашкын», «Сегиржин алышкын», делегейге сурагжаан «Дерсу Узала» болгаш өске-даа кинолар[illegible] амаа чамаарыштырып Акиру «Дерсу Узала» деп [illegible] Франциядa [illegible] чылып, ураа чүүлдүң [illegible] чилерге база журналистер, [illegible] руччулер-биле [illegible] сеткилиңге уттундурбас [illegible]

Ол киноны барык-ла деле [illegible] үш чүрттарынче тырттырган. 1975 чылда «Дерсу Узала» делегейниң IX кино [illegible] 1976 чылда Америка кино академиязының Оскар деп алдын медаль шаңналарын алган.

— Киноларга ойнаарга наадырын, берге сценалар база тургулаар. Сөөлгү ойнаанын «Сегиржил алышкынга» чаа-жыктырып каан берү-биле хүрежир черге дыка берге болду. Ону режиссерлүү болгаш өске-даа эш-өөрүң дузазы-биле ажып эртер боор чүведир—деп, ол чугаалап турар.

Максим Монгужуковичиниң төрээн Тывазының чону кайда-даа баарга оизагай талантылыг шин, кино артизи болгаш сураглыг ыраажы кылдыр хүндүлеп хүлээп алыр. Ол оон

ЧУРУКТАРДА: РСФСР-ниң болгаш Тыва АССР-ниң улус туп артизи Максим Мунзуктуң ойнаан турары — «Дерсу Узала» деп кинодан база удаваc үнүп эгелээр «Сегиржин алышкынга» деп чаа кинодан кадрлар.

театрның сценазынга «Боодуг кижи» деп шинге В. И. Ленинниң овур-хевирин алдарлыг артист О. Д Намзараабиле тургускаанын чогаадыкчы ажылының дээди хевирү деп билип чоруур.

Оон хоочун үеде, Тыва АССР-ниң улустуң артизи Николай Өлчей-оол [illegible] бир таварылганы чугаалап турар.

— Бир катап Чөөн-Хемчиктиң Чыргакыга «Самбажыкты» школачыларга көргүзүп турбус. Мен Самбажыкты ойнаан мен. Саттынмакым Кызылнай хүндү (Мунзук) Самбажык удуй бээрге бижекпеп өлүрер дээш оожум кезээ чезип кээр-чер бар чүве болгай. Караам ужу-биле будуу көрүп чыдарымга залдан бир көрүкчү борбак улуг эвирил-биле каганда оон чанында чыткан таваккa дестеш. ол «ажыр-баан... Көрбес силер бе артист ол рольду ойнап тура, көрүкчүүн оизагай сонуургалын [illegible] тырып. ол хире бүзүредип ойнаа-дыр.

Максим Монгужуковичиниң төрээн Тывазының чону кайда-даа баарга оизагай талантылыг шин, кино артизи болгаш сураглыг ыраажы кылдыр хүндүлеп хүлээп алыр. Ол оон

[illegible]

Бүгү чүрттарның пролетарийлери, каттыжыңар!

ШЫН

СЭКП Тыва обкомунуң, Тыва АССР-ниң Дээди Совединиң болгаш Министрлер Чөвүлелиниң органы

№ 216 (12005) | 1982 чылдың сентябрь 16, четверг | 1925 чылда үнделгеттингеш | Өртээ 3 кеп.

«САЛЮТ-7» СТАНЦИЯДА ДӨРТ АЙ АЖЫГ ҮЕДЕ

УЖУДУУШКУЛ БАШКАРАР ТӨП. (СЭТА). Космонавтылар Анатолий Березовой болгаш Валентин Лебедев олар «Салют-7» орбита станциязынга дөрт ай ажыг үениң дургузунда ажылдап турар.

Космоска узун хугеелдиг ужудуушкуниүп үезинде олар астрофизиктиг, геофизиктиг шинчилелдерниң, медицина-биологтуг болгаш техниктиг шеңделелериниң улуг комплексиин күүседкен, шинчаарга-йын экспедицияларның экипаждары анаа база киришкен. Ажыг космое делгемниче үнерип космонавтылар боттандырган, «Прогресс» деп автоматтыг ийи чүве корабльдерин хүлээп алган. «Союз Т-7» корабльди станцияның агрегат туруужудан шилчидилге иезээге тудуштурган.

Башкарылгалыг мурнуку ужудуушкуларының дуржулгазы, а ол шинаар экипаждың инициативтиг болгаш мергежилдиг ажылы планнаттынган программаның челиишкинниг күүселдезинге улуг идиглиг болуп турар.

«САЛЮТ-7» СТАНЦИЯДА ДӨРТ АЙ АЖЫГ ҮЕДЕ

Черниң бойдус нурлавырларын өөренип көөр программаның талазы-биле геофизиктиг шеңделелерни чорударынга Анатолий Березовой болгаш Валентин Лебедев боттарының ажыл шагының алдын хөй кезии дүүн чарыгдаан. Космонавтылар ол шинчилелдерге МКФ-6м болгаш КАТЭ-140 фотоаппараттардан ажыгда белек шынарлыг «Нива» деп телевидение аппаратуразын база ажыглап турар. Хайгаараан районнарны киногa тыртырар болгаш телевидение харылаалаарының үезинде оперативтиг информацияны черже дамчыдар аргаын ол аппаратура берип турар.

Черниң агаарын, ионосфераны өөренип көөр, станцияны долгандыр атмосфераны шинчилээр талазы-биле шеңделелерни түүн космонавтылар боттандырган болгаш күн-культура мергежилгелерин кылганнар.

Эштер Березовой болгаш Лебедев олардың кадыкшыл байдалы эки.

КҮШ-АЖЫЛЧЫ КОЛЛЕКТИВ— КИЖИЗИДИКЧИ

Каш чыл мурнунда «Кызыл тудуг» эргелелиниң Тыва АССР-ниң алдарлыг тудугжузу Донгак Чүлдүм-оолдуң удурткан бригадазынга Бичe-оол Кызыл-оол чедип келген. Аныяк тудугжунуң күш-ажылчы салым-чолунга бригаданың найыралдыг коллективи улуг рольду ойнаан. Тудугжунуң мергежилин чедип алырынга, хөй-нинтиг ажылын кылып чанчыгарынга өөрү бүгү талазы-биле дузалаан. Оон түнелинде ол хөй-нинтичи, мурнакчы тудугжуларның одурүүнда кирген. Коммунист Бичe-оол Кызыл-оол партия эге организациязының ажылында идепкейлиг киржип турар. Ону улус депутаттарының Кызыл хоорай Совединиң депутадынга ийи чыышта улаштыр сонгаан. Шак мындыг мурнакчы коллективтерни күш-ажылчы болгаш идейлиг кацналыышкынның школазы деп адап турар.

«Кижиге оон ажылдап турар коллективи дээрге, бир янзының бажыны болгаш өг-бүлези-даа, школазы-даа болур. Чогум-па аная—коммунистиг идейлиг чорук, партияның херээнге шынчы, кажан-даа мурнунга, эң-не берге, эң-не шинтпирлиг участоктарга туржур чорук аныяктарже—бир чүректен өске чүрекче дамчыттынып турар»—деп, эш Л. И. Брежнев чугаалаан.

Күш-ажылчы коллективте социалистиг нинтилел харылзааларының бүгү шынарлары мөөннеттинген, янчангаш ол бистиң нинтилелдиң үндезинин болур. Оон мобилизакчы, кижизидикчи ролю улуг. Аная күрүне планнары болгаш социалистиг хүлээлгелериниң күүселдезии шинтпирлеттинип, кижилерниң эң эки шынарлары хевирлеттинер, идея болгаш мөзүшпинар талазы-биле канналыышкыны боттанып.

Коммунистиг партияның болгаш Совет чазактың күш-ажылчы коллективтиң мурнунда салдынган сорулгаларны амыдыралга боттандырар, ажыл-агый, кижизидилге айтырыгларын шинтпирлээринге оон ролюн улам бедидер дээш ажылдап турар партия организациялары республикада эвээш эвес. «Тыва кобальт» комбинаттың цехтеринде, Кызылдың үлетпүр болгаш аъш-чем садыгларында, № 48 тудуг эргелелинде, Барыын-Хемчиктиң чоннуң амыдырал хандырылга бүдүрүлге эргелелинде, Таңды райпозунда, «Алдан-Маадыр» совхозта, «Большевик» совхозтуң Арыг-Бажы сүт-бараан фермазында, «Тыва көдээ тудуг» трестиң № 741 механизаттыңган колонназының Күжүгет Шойдар-оолга удурткан тудугжу бригадазында болгаш өске-даа күш-ажылчы коллективтерде партия, профсоюзтар, комсомол организациялары кижилер-биле ажылды хүн бүрү чорудуп турар. Партияның, дайынның, күш-ажылдың чоруктарыг-биле үжүрелдиллерни, мурнакчыларга, чарыштың тинлекчилерине тураскаатканы кежээлерни болгаш өске-даа хемчегларни эрттирип, дагдыныкчыларның ажылын идепкейжиткен, «Хожудап турарлар чок ажылдаар», күш-ажылды коммунистиг ёзу-биле көөр дээш шимчээшкинни бо коллективтерде калбарткан.

СЭКП-ниң XXVI съездизинниң, партия ТК-ның ноябрь (1981 чыл) болгаш май (1982 чыл) Пленумнарының шинтпирлериниң, СЭКП ТК-ның «Идеологтуг, политика-кижизидилгелиг ажылды улам ынай эккижидер дугайында» доктаалының негелделеринге дүүштур ажыл-агый болгаш ажылчы чоннарның коммунистиг кижизидилгезиниң айтырыглары-биле күш-ажылчы коллективтер амдаа чедир шинтпирлевейн турар. «Тыва тудуг», «Шагонартажстрой», «Тыва көдээ тудуг» трестерниң тудуг организациялары, Кызылдың алгы, тууйбу заводтары, «Кызыгаар» совхозу болгаш өскелер-даа аная хамааржыр. Олар бо чылдың эрткен ере айтырыгны ажыглыг нөлдөлдерүрүн күүдүнээш, ажылдың ажыктыын, шынарын бедидеринче, хөй-нинтиниң болгаш күш-ажылдың сайгарылгазының бижиктээрынче, идейлоггуг, политика-кижизидилгелиг ажылды эки-эки черинче кошкак кичээнгейни салып турар.

Чоннуң сагыш аарып чоруур чүүлдерин болгаш ажыл-херектерни тоомча чок көөр, арага-дарыга хандыкшыыр ийи-чангыс кижилер бисте бар, олар нинтилелге, өг-бүлеге багай салдарны чедирип турар. Бүгү күш-ажылчы коллективтер, хөй-нинти организациялары, коммунистер орта удур демиселди шыпкыы чорудар ужурлуг. Амыдыралдың социалистиг овур-хевирин пропагандалаар, чаа кижини хевирлеп кижизидеринге шаптыктап турар бүгү чүүлдерни узутказар улуг ажылды чорудар сорулга салдынган, ол болза совет кижилерниң чаагай чоруу болгаш аас-кежии болур партияның социал политиказының чарылбас тудуш кезектериниң бирээзи дээрзин СЭКП-ниң XXVI съездизинге Отчет илеткелинге эш Л. И. Брежнев демделээн. Ол айтырыгны[illegible] шинтпирлээринге күш-ажылчы коллективтерден хамааржыр. Ынчангаш оларже доктаамал кичээнгейни партия организациялары салыр хүлээлгелиг. Кижизидилге ажылының дээштиин бедидеринге, СЭКП-ниң XXVI съездизиниң шинтпирлерин чедишкинниг күүселдиринге ол дузалаан.

БҮГҮ КҮШТҮ—НИИТИНИҢ МАЛЫНГА ЧЕМ БЕЛЕТКЕЛИНЧЕ

Удуртукчуга сөс

ЧЕДИИШКИННИГ УЖУРАЖЫР

Эрткен чылдың берге ужуктарын утпаан бис. Агаар-бейдүтүң берге байдалы-биле, мал чемниң чедишпезинден эрткен чылын бистиң «Х Улуг хурал» совхоз Омск областан 507 тонна савашы база Успа-Хөлден 450 тонна хыырыгышты январь, февраль дларның чыккылама соогунда кеэш белеткен, удур сөөртүп, хөй чарыгдалдарны, күштү үндүргеп. Совхоз ол ажылларны кылырынга 50 мун ажыг рубльдиң когарадынга таварышкан. Ол дээрге биске улуг середиг болган.

Бо чүүлдерни катаптавас дээш, совхозтуң дирекциязы, партком, кедээ Совет, ажылчын комитеди болгаш комсомол комитеди мал чемниң белеткелиң организастыг эртирер сорулга-биле май айла түрлүг хемчеглерни алдынган ышкаан, ону ам бо хүннерде амыдыралга боттандырып турар. Социалистиг чарыштыг бригадалар, звеноолар, албан организапнылар болгаш түс-түс малчыннар ортузунга организастап, ооң негелделерни аныядан ышкаан. Оон түнелиин 12 хонуғаан үнүрүн, таалекчилерге күш-ажылдың аждар түгүл кедүрүп, аяны шинчилээрни тыпсып турар.

Совхоз бо чылын 3300 тонна сигенни, 400 тонна сенажты, 3000 тонна силосту белеткээр планныг. Ам бо хүннерде 2379 тонна сиген, 1300 тонна силос, 557 тонна сенаж белеткеттингеш.

Мал чемниң белеткелинде ажылдап турар кижилерниң материалдыг болгаш моралдыг сонуургалын бедидип, сигенниң хемчээлин база шынарын барымдаалап толеп турар бис. Эрткен чылын чангыс ай бир тонна сигенни кылганы дээш 35 рубльди толеп турган болзувусса, бо чылын 1 тонна биргн класстыг 62 рубль, II класстыынга 52 рубльдя, III класстыг дээш 45 рубльдя толеп турар. Сигенниң пикировкизи аналиэни доктаамал хынадып, дужаап турар.

Ынчангаш мал чемниң белеткелиниң ажылдыынарлыг, пенсионерлерниң, школачыларның болгаш өг-бүлелерниң киржилгези улуг болду.

Совхоз мал чемниң белеткелиниң талазы-биле районтуң ажыл-агыйлар аразында организастаан социалистиг чарышка 3 удаа улаштыр тинлекчи болуп, СЭКП Кызыл райкомунуң, райкүскомунуң кедээ ажыл-агый профсоюлеа райкомунуң болгаш ВЛКСМ райкомунуң шилгир Кызыл тугун чаалап алган.

Ол ышкаш совхозтуң Булун-Бажы хову бригадазы (бригадири Н. Т. Тоглакпан) бригадалар аразында социалистиг чарышка тинлекчи болуп, планын 70 хуу күүседип, шилчинр Кызыл тук, акша шаналы-биле шаннаткан.

Совхоз төвүнүң дика хөй албан организапнияларының инженнетиери, малчыннар боттарының алган социалистиг хүлээлгелерин ажыр күүсеткеннер. Оларга машина-трактор мастерскаязының (удурткакчызы А. С. Болдрин), мотора коллектазы (удурткакчызы Н. Д. Думен-Бады), автопарк (удурткакчызы А. Б. Калзан), Балгы-Кол кедээ Соведи (А. С. Хопенчик), ясли-сад (С. М. Сеңгена) планныг онаалдаларын 120—150 хуу күүседип, оз аяларын үлемчилеп шаанаш.

Кызыл-Чыраа деп черде Виктор Монгуштуң удурткаан тудугжулар звеноозу 600 тонна силос одуранын бетонпан кылган. Ында 557 тонна биргн[illegible] Балгы-Кол суурнуң бүгү чурттакчыларының күжү-биле 4 хонук ишпитде салган. Набережная кудумчуттуң чурттакчылары (удурткакчызы Анна Ойдуп-оол), Залым Сыгыр-оолга эки киржин дузалашканы дээш Кызыл доорайның будүрүлге, албан организацияларының коллективтеринге совхозтуң партпомтуун, дирекциязының, кедээ Советтиң күүсөмөнүүн мурнудан өөрүп четтиргенивисти илереткен бис.

Нинтиниң малынга четчир санныг мал чемни белеткээри дээре-ле Аъш-чем программазын амыдыралга боттандырарының чугула антырыы. Эки шынарлыг чем чон болза, мал[illegible] аъш-чемге хамаажыр продуктуларын будүрериң ковүүдиин база малдың баш санын өстүрүнниң аргалары берге деп чүве кымгада биллингир.

Мал чемниң белеткелиниң талазы-биле Баян-Кол суурда албан организация черлериге, шиинчилерге, тевилелерге, чылгычыларга болгаш хов-кударга тус-тузунда планнарны бергилээн.

Бистиң хойжударывыс Чигжит-оол Чамзы, Андрей Сотпам, Десиң-оол, Шомбура, Лоржан Бай-кара, Семис Дежепел, Марина Зинкпен, Аврек Дүрбүлек, Орес-оол Сымчаа-оол, Орус-оол Сымчаа-оол олар 15—27 чедир тонна сигенивии белеткеп, эки[illegible]

Оон-биле чергелештир чамдык хойжудар Серен-оол Сат, Виктор Мекпер-оол, Михаил Халбы, Мачылай Хомушку, Холажык Монгуш, Михаил Сумун олар боттарының малдан турар малынга чаңгыс-даа грамм сиген белеткеп албазын чөгенчир. Бо малчыннар боттарынга шилип түнелдя үндүрүп, ынчаар[illegible] четчир санныг чемни белеткеп алырынче кичээнгейни салыры чугула. Шак мындыг малчыннарны мал чемниң белеткелинге хаара тудар апаар бис.

Х. МОНГУШ.

Кызыл районуң «Х Улуг Хурал» совхозунуң директору.

Хүннүң медээлери

ИДЕПКЕЙЛИГ КИРИШКЕН

СЭКП ТК-ның май (1982 ч.) Пленумунуң шинтпирлерин болгаш Аъш-чем программазын амыдыралга боттандырар сорулга-биле наймыылал Кызылдың албан, будүрүлге черлерин кедээнин шинчилеринге бо чайны төлептир үүт-хуузун катпан. Олар инитиниң малынга четчир санныг бижыг чем-суурну белеткээр ажылга идепкейлиг киришкеннер.

Наймыылалдың албан, будүрүлге черлерн инитиндиле кожазы Кызыл районуң ажыл-агыйларынга 2360 тонна сигенни белеткеп берген. Ол ышкаш 1075 тонна шогаан массаны белеткеткен. Оон-биле кады «Сукпак» совхозка 1216 тонна будук-бүрүнү баглаан, дужаапган.

(Бистиң корр.).

УЛУГ-ХУУЗУ

Чадананың ыяш ажыл-агыйының Сут-Хөл участогунуң Алданай Ховалытка удурткан коллективи «Сут-Хөл» совхозка чыл санында төлептир дузаны чедирип турар. Чарыгнаан көрөө бүгүнге олар бо чылын үк ажыл-агыйга 92 тонна эки шынарлыг сигенни кезип белеткеп берген.

Ол ышкаш коллективтиң кежигүннери Шынар-оол Сарыгзар 11, Достай-оол Монгуш 18, Быстай-оол Монгуш 11 тонна сигенни түс-түзүнде белеткеп шылгараапнар. Удавас малчыннарга шынгыы шылгалда — кыштаглаашкы эргелер. Бо коллективтиң кежигүннери малчыннарның кыштаглаашкыы доруларынга дузалажып, шефтээшкиннерни организастап турар.

О. БОРАШ.

КЫЙГЫРЫГНЫ ДЕТКИВИШААН

Аъш-чем программазын ажыглап сорулгаларны амыдыралга боттандырар, СЭКП-ниң тургустунганының 60 чыл[illegible] чедишкиннерлиг ужурашыр дээш Кызыл районнуң ажыл ышчилери бедик кедүрүлүүшкүнүг ажылдап турар. Бо хүннерде районнуң ажыл-ышчилери Тее-Хем районнуң «О Шынаа», Таңдының «Революциянын чалбыыжы» совхозтарының кедээ ышчилериниң инитиниң малынга четчир санныг чемни белеткээри 1982—1983 ажыл-агый чылдарында мал кыштаглаашкының организастыг эрттирер дээш республиканың бүгү малчыннарынга кыйгырын бүрүшүбиле деткип, чүүлдүгүнүп турар.

СЭКП райкому, чер-черде партия организациялары[illegible] малга эки шынарлыг чем белеткээринче күш-ту мөөнүзүн. Бо чугула сорулганы амыдыралга боттандыралар-биле совхозтар аразында, ажыл-агый бригадазында социалистиг чарыштың негелделерни ажылдап кылган болгаш ооң түнелиин ажыл-агыйларга беш-чеди хонуктап, районга оң хонуктап сөөртүүн, таалекчилерге аяны шаналдарын, ымпеллерни тыпсын турар. Сигенчилер ортузунга партия организацияларының кылып чорудар массовтық[illegible] планнарын партком хүрааларынга бадылаан, бо хүннерде ол планнарны боттандырып турар. Сигенчилер, сигенчи звеноолар, бригадалар база ажыл-агыйлар аразында күш-ажылчы маргылдааларын[illegible] түнелиинде район чамдык чедишкиннерни чедип алган.

Мал чемниң белеткелиниң талазы-биле районнар арасында кажарлыг социалистиг чарышка киришкеш, августун ушку он хонуунда тең западан бистиң район тинлекчи деп сананып, СЭКП обкомунуң, Министрлер Чөвүлелиниң, профсоюлчувуллелдиң база ВЛКСМ обкомунуң шилгир Кызыл тугун 200 рубль түнүг акша шаналы-биле кадыг алган. Районнуң ажыл-ышчалерин ол шаналга чаа-чаа чедишкиннерни сөөртүп киргеп. Чедишкинге хей-аът киргеп районнуң ажыл-ышчилери сентябрь 10-да медээ үезинге 10727 тонна сигенни белеткеп, планының 65 хуунүп, сенажты 3783 тоннаны салып, планын 133 хуу күүсеткеп. Ол ышкаш 90 тонна витаминлиг сенаж[illegible] белеткээр түрээш, 983 тоннаны белеткеп, планын 121 хуу кылдыр, а силосту 9251 тоннаны белеткеп алган.

Мал чемниң белеткелинде хаара түттүнгаан ажылчыннарның культура-амыдырал байдалдарын таарымчалыг болдурарынче, күш-ажылдың моральдыг болгаш материалдыг ыдыг-берижикшиннерниче чугула кичээнгейни «Х Улуг хурал» совхоз (директору Х. А. Монгуш, партком секретары Д. М. Монгуш), «Тинделге» совхоз (директору В. О. Оюн, партком секретары Ч. У. Монгуш) болгаш «Бөк-Тей» совхоз (директору Ю. А. Кривенко, партком секретары А. П. Степанов) салып турар.

Сентябрьның бирги он хонуунда район инитиин-биле 2175 тонна сигенни белеткеп. Ажыл-агыйлардан «Х Улуг хурал» совхоз он хонук ишпитде 450, «Тинделге» — 834, «Сукпак» — 448 тонна сигенни белеткээн.

Социалистиг чарыштың негелделерин өзүлээр августун сөөлгү он хонуунун түнелиибиле районнуң ажыл-агыйларының ышкыыла чарыштың «Тинделге» совхозту тинлекчи кылдыр санаваш, аная СЭКП райкомунуң, райкүскомунуң, ВЛКСМ райкомунуң шилгир Кызыл тугун акша шаналы-биле кадыг тывыскан. Совхоз сиген белеткээр планын 88 хуу, сенажты — 134, витаминниг сиген далганы белеткээрин 141 хуу боттандырган.

Чамдык звеноларда, бригадаларда, ажыл-агый лардa[illegible] темпиин кошкаш «Шамбалыг» совхоз сиген белеткелиниң планын чүгле 24, «Тере-Хөл» — 42, «Кара-Хаак» — 45 хуу күүседип, хожудап турарлар. Бо ажыл-агыйларда парткомнар мал чемни белеткеп турар сигенчилер ортузунга масса-политиктиг ажылды сүлээрадып, социалистиг чарышты чедир организаставаайн турары мынаар түнелеге чедирип турар.

Амгы хүннерниң кол сорулгазы — инитиниң малынга четчир санныг чем курлавырларын түзүтүүн аазырбас-биле чер-черде партия, совет организациялар бар аргаларны долузубиле ажыглаары.

В. САТ.

СЭКП Кызыл райкомунуң пропаганда болгаш агитация кылдазының эргелекчизи.

Тараа шөлүнүң чаагай кежни

КУСТАНАЙ. (СЭТА-ның корр. А. Шевелев). Ол областың чер ажылдыгзары тараа шөлүнүң байлак бергенчеви, чурттуң Аъш-чем программазынга салымчылыг угаттырар дээш калбаа-биле чаржып турарлар. Олар сентябрь он дөртте үшкү малынын гектар черниң таңдалай кестиктен тараазын бастырып доозупкаанвар.

— Ажаан аалышкынның темпиин үш катап шапшыдып чорүп турар — дээш, областың кодээ ажыл-агый эргелелиниң начальнигинга ораалчылы И. Стешин СЭТА-ның корреспондентивиге дыңнаткан. — Механизаторлар сөөлгү үеде[illegible] ажыында хүннүң не барын ийи чүс муң гектар черниң тараазын ажаап ап келгеннер. Ол үеде тараазын оргумак бастырылгазы чер болганда кодуроо дедиреде болгаш планнаалдыг хей боор турар. Шынаалыкта Кустанай Бодоонинг Комсомольское болгаш өске-даа районнарга дужаат байлак боор турар. Оларның тараалалары боттарының шаа-дажыр аргаларын сананып берген, күрүнге амыдыралга[illegible] хей тараазын сөөлгүлеп[illegible]

«Шөл-Зоналар аразындагы шуурттуруга аргаа сөөлгээ чаагай ажылдаттынып турар. Тараазы шынарга ыяк аргаазын дээрбе, шөлүн[illegible] чүүлдүн чорудун турар. Шынаалыктарда кирип турар кызыл-бөстөй сөөгүн, тос мөлүн аргаазы, болгаш[illegible] чүүлдүн сорулганы хүлээп алган турар.

Мурнуу чүктүн дужуду — Заполярьеде

МУРМАНСК. (СЭТА-ның корр. В. Белоусов). Кубанька болгаш Ставрополье ажаан алдынган тараа кожу Сонгу Доштуг океанның эриктериле чеде берген. Чүртта эң-не сонгу чүкте элеватор — Мурманскиниң тараа шынгыыдыы сентябрь он дөртте чаа дужуттуун баштан келген кызылтазын хүлээп алган.

Чүгле тараа эвес, чүрттүң мурнуу чүгүнүң шөлдериниң болгаш огородтарының-даа чаа дужуду Заполярьеде көөп турар. Сонгу чер чүрттүглар оларны хүлээп алырынга эки белеткенгеннер. Шынаамырларны шуптузуун ыяк септээн, оларның дыка хөйүн дужут кадагалаарының контейнер-савалыг аргазынче шилчиттинген, кыпсынган продукциянын чидирип дыка кызырыр ужурлуг. Мурманскиде кызыкы Сонгу чүкте он муң тонна ишкир меланизастаттынган картофель шыгаанарга аажытынган болгаш онда ажылды чорудуун[illegible]

Заполярьеде ол областың мурнуу тонна чаа дужуттуг[illegible] болгаш[illegible] көөп турар. Продукцияны эки кадагалап, ажаатан тудум-на, оларның аъш-чем столу удамна амданныг-байлак болгуун сонгу чер чүрттүглар эки билир.

Валентина Павловна Подкопаева —тудугжу кижи. Ол тудуг черлеринге ажылдаа-ла үр болган. Ол үеларниң дургузунда ооң бажыңнар малгаштаар, сонга, хаалга, шала дозулаар талазы-биле дуржулгазы байлакшаан. Ажылынга ак сеткилдиг болгаш ээ-харыысалгалыг чорүү-биле хоочун тудугжу «Шагонартажстрой» тресте эң хүндүткелдиг кижилерниң бирээзи болу берген.

Бүгү-эвилелдиң шалыпчы тудуу — Чаа Шагаан-Арыгда тудугжу коллективтер аразында калбаргаш социалистиг чарыштың төлөгелиг.

Ооң бригадазының кежигүннери хүн нормазын доктаамал 120-130 хуу күүседип турарлар. Красноярскиниң тудуг техникумунун доозукчузу аныяк специалист Анджила Логашова, Анна Ховалыг, Хорбит Донгак олар күш-ажылга кызымак чоруун көргүзүп, бригадада чарыштың тинлекчилери болу бергеннер. В. П. Подкопаеваның бригадазы 624 олуттуг чаа школаны шеверелеп дескаш, ам бо хүннерде 40 аал чурттаар бажында келген.

Э. МОНГУШ.

ЧУРУКТА: В. П. Подкопаеванын бригадазы ажыл сөөлүнде.

В. КАРА-САЛДЫҢ фотозу.

Тувинская республиканская БИБЛИОТЕКА им. А. С. Пушкина

ПАРТИЙЖИ АМЫДЫРАЛ: коммунистиң бедик ады

УСТАВ НЕГЕЛДЕЛЕРИН ШЫҢГЫЫ САГЫЫР

СЭКП-ниң XXVI съездиниң партия организацияларынга, бүгү коммунистерге чаа, улуг негелдемнерин салган. Организ[illegible] партияның эң чугула негелдези болуп турар, сагылга-чурумну - бедидерэ, Уставтың негелделериниң шынгыы сагыры партияның бир чугула негелдези болуп турар. Амгы үеде хүлээлгеп ажыл-херек дээш кадрларның харымсалгазы кажангызымдан даа бедип, коммунистерниң авангардчы чорууп, идеяларын улам ынай бедидери бирги чергениң хереэ болуп турар. Коммунист бүргүү болуунун участогунда бүгү күжүн, дүржулгазын болгаш биилиин берип, ажылдың ажыктыын бедидерин күш-ажылчыл орнашкудургу чоруктуң тулеттиг үлегер-чижээн көргүзүп турар үеэрээн ээп Л. И. Брежнев СЭКП ТК-ниң ноябрь (1981 ч.) Пленумунга чугаалаан.

Бо сорулгаларны шиитпирээр талазы-биле чамдык ажыл аныктарны партия комитеттери болгаш эге организациялары чорудуп турар. Хей-хей партия эге организацияларын планныг онаалдаларны болгаш социалистиг хүлээлгелерин күүседирииче ажылчы чоннарны мобилизастаар талазы-биле тодаргай угланыышкынныг ажылды чорудуп, коммунистерниң авангардчы чоруун бедидеп турар. СЭКП кежигүннериниң хей кезии даандырган участоктарынга ак сеткилдэн-биле ажыөрүнге үлегерин көргүзүп турар.

СЭКП-ниң XXVI съездиниң шиитпирлерин удуртулга болдургаш, партия организацияларны надпар-биле дамчыдыы тодаламал сайзырагайлыг, оларны бедик моральдыг позитиктиг мөге чүүлдерге кижилдирип, хүлээлгеп ажыл-херек дээш харымсалгазын улам бүдүүлеп болгаш. Бодарыылелериниң, албан организацияларның удуртукчуларын коммунистериниң хөн кезии планныг онаалдаларны болгаш социалистиг хүлээлгелерин күүседирииче ажылчы чоннарны мобилизастаар талазы-биле тодаргай угланыышкынныг ажылды чорудуп, коммунистерниң авангардчы чоруун бедидеп турар. Хей-хей партия эге организацияларында чорудуу ажыл-херээ күүседирииге боттарының бүгү күжүн, биилиин берип, планныг онаалдаларны болгаш социалистиг хүлээлгелерин күүседир талазы-биле ажыл дээш боттарының харымсалгазын медереп биилиг, Уставтың негелделеринге дүүштүр ажыллап турарлар.

Коммунистерниң идеяларын бедидериниң янзы-бүрү аргаларын партия организацияларының ажыглап, ону сайзырангайжыдып турар. Од дээрге партия хуралдары, Уставтың негелделерин күүседип турарының талазы-биле коммунистерниң ажылдаарының аразы, оларның-биле тус-тус бе-[illegible] ажыл-херээ болуп турар. Боттарынга даандырган ажылды ак сеткилдэн-биле ыңнарып, ажыл-херекти чогаадыкчы чорук-биле көргүп, бүдүүлүг күралвырларын доктаамал дилеп тыварын, бедик будуруучулуг, эки шинарлыг улам эки ажылдаарынче чүткүүрүп — партия бүгү коммунистерден иегей турар.

Даандырган ажыл-херээн күүседиринге боттарының бүгү күжүн, биилиин берип, планныг онаалдаларны болгаш социалистиг хүлээлгелерин күүседир дээш кызымакай чорууп көргүзүп турарының эвээш чижектери бистө бар.

Ынчалза-даа чамдык коммунистер боттарының бедик алыш үттүп, ону төлеп чок янзы-бүрү үүлгедиглери-биле бүдарттадып турарының фактылары ам-даа бар. Ынчангаш коммунистерниң хүүда херээн чугаалажып тура, оларның СЭКП Уставын хажыткаңыымың чылдагааннарын анализтеп көөрге, партияның болгаш будурулениң сагыларгарумун быжыглаары дээш контрольду кошкак тургускан, Уставтың негелделерин күүседир дээш негелделиг чогуур деңнелге тургуспаан партия организацияларында ынчангаш ындыг таварылгалар болуп турарын көргүзүп турар.

Чижээ, «Энергонадзор»-ның Тыва салбырының начальниги В. И. Бахчиванжи үш чыл иштинде үш чиик автомобильдерни садып алган. Оларны ажыглаарын, материал талазы-биле хамаарышкынныг ажылдарын ажыглаарын, үзүктүг материалдарны алырын, оларның-биле тус-тус бе-[illegible] ажыл-херээ болуп турар. Од дээрге партия хуралдары, Уставтың негелделерин күүседип турарының талазы-биле коммунистерниң ажылдаарының аразы, оларның-биле тус-тус бе-[illegible] ажыл-херээ болуп турар. Ынчангаш коммунистерниң хүүда херээн чугаалажып тура, оларның СЭКП Уставын хажыткаңыымың чылдагааннарын анализтеп көөрге, партияның болгаш будурулениң сагыларгарумун быжыглаары дээш контрольду кошкак тургускан, Уставтың негелделерин күүседир дээш негелделиг чогуур деңнелге тургуспаан партия организацияларында ындыг таварылгалар болуп турарын көргүзүп турар.

Ынчалза-даа чамдык коммунистер боттарының бедик алыш үттүп, ону төлеп чок янзы-бүрү үүлгедиглери-биле бүдарттадып турарының фактылары ам-даа бар. Ынчангаш коммунистерниң хүүда херээн чугаалажып тура, оларның СЭКП Уставын хажыткаңыымың чылдагааннарын анализтеп көөрге, партияның болгаш будурулениң сагыларгарумун быжыглаары дээш контрольду кошкак тургускан, Уставтың негелделерин күүседир дээш негелделиг чогуур деңнелге тургуспаан партия организацияларында ындыг таварылгалар болуп турарын көргүзүп турар.

Чижээ, «Энергонадзор»-ның Тыва салбырының начальниги В. И. Бахчиванжи үш чыл иштинде үш чиик автомобильдерни садып алган. Оларны ажыглаарын, материал талазы-биле хамаарышкынныг ажылдаарының аразы, оларның-биле тус-тус бе-[illegible] ажыл-херээ болуп турар. Од дээрге партия хуралдары, Уставтың негелделерин күүседип турарының талазы-биле коммунистерниң ажылдаарының аразы, оларның-биле тус-тус бе-[illegible] ажыл-херээ болуп тур

Автономнуг республикалар

х у н н е р и

ХОВУ-АКСЫНГА

СССР-ниң тургузуганының 60 чылынга белеткел-биле холбаштыр автономнуг республикаларга тураскаатқан ниитилед-политиктиг болган куш-ажылчы «Найырал эдлээ» «Тыва вобальт» комбинаттың цехтеринде, бригадаларында, эдлегелеринде ортин турар.

Комбинаттың парткому (секретарь В. Петров) Совет Эвилелиниң 20 автономнуг республикалыңга тураскаатқан бо хемчеңни эртттеринден түскей план биргаар августа айның эгезинден бооп чорудуп эгелээн. Цехтерге, эдлегелерге Абхаз, Аджар, Башкир автономнуг республикаларның экономика болган культура хөгжүдээниң дугайында лекциялар, беседалар болган. Оз республикалар чурттуг, анаа ажылдан чораан кижилер-биле ужурашылгаларны эрттирген.

Акы-дүнма Башкир АССР-ге тураскаатқан «Найырал эдлээ» организастыг эрткен. Оон болуп турган неделязында дыка хөй ажыл ишчилер чеди хонуктуң планның онаалдаларын болган социалистиг хүдээлгелерни ажыр күүсетпеп. Хоочуң чоланчы И. П. Бобылевтиң удуртқаны аар «КрАЗ» машиналарының чоланчылары неделяда 1500 тонна руданы сөөртпеп. Олар гидрометаллургия цехиниң рудабиле үзүктел чок хандырганнар. Цехтиң чоланчылары ийи хүн дургузунда камнап алган кывар-даар материалдары-биле ажылдаан.

Башкир АССР-ниң экономиктиг болган социал хөгжүдээниң, ажылчы чонунарының ажыл-ижиниң, амыдыралының дугайында лекциялар номчаан.

Комбинатта Совет Эвилелиниң улустарының үжеп ажыг национальдарының төлээлери ажылдап, чурттап турар. Автономнуг республикаларга тураскаатқан хүннерни организастыг эрттирип турары акыдүүлүг найырал-ижиниң, амыдыралының дугайында лекциялар номчаан.

Комбинатта Совет Эвилелиниң улустарының үжеп ажыг национальдарының төлээлери ажылдап, чурттап турар. Автономнуг республикаларга тураскаатқан хүннерни организастыг эрттирип турары акыдүүлүг найырал-ижиниң, амыдыралының дугайында лекциялар номчаан.

Тыва АССР-ниң девискээринде чурттап турар ие херээженнерге ол пособиени 1981 чылдың ноябрь 1-деп эгелеп, 50 рубль хемээлдиг төлеп эгелээн. Уругну бир хар чедир азыраары-биле алган чартык төлевирлиг база төлевир чок немелеге шөлээнии үезин [illegible] база мергежил талазы-биле күш-ажыл стажынга дамей-ие киирер. Оон-биле кады бо шөлээлер болза күрүнениң социал страхованиезиниң пособиезиниң түпсүрда, күрүне пенсиязының түпсүрда, хары угда бээр [illegible] ажыл хөй чылда ажыллаанны дээш база түскай эрелеминге ажылдаан стажны дээш шалыныпта немелде кылырынга, чыл түнелеп-биле материалдыг шанчаа фондузундан шанналтыпсырынга, ол ышкаш ажыл [illegible] ужурлуг оске-даа таварылгаларда киирер. Чыл бүрүнүң төлевирлиг шөлээни алыр стажжа үстүнде аттыңнаан немелде [illegible] киирер санавас.

Ажылдан турар келерге чаа уругну бир хар чедир дорукчур азырап алыр дээнге берип турар чартык төлевирлиг шөлээ алыр эргенге хандырып турар [illegible] күрүне пенсиязы түпсүрда чөрүүлгет дүрүм ёзугаар киирер, а өөредилге черлериниге өөренип турган үезин, аспирантурага ийикпе, азы клиниктиг ординатурага турганы оларның оон мурнунда ажылчын, албан-хаалчы болуп турганы хамаанда хамаарылыг.

Уругну бир хар чедир азыраар пособие алырынга эргежок чугула ниити күш-ажыл стажыг ие херээженнер чартык төлевирлиг шөлээни [illegible] төнген хүнүнден эгелеп ап болур.

Чартык төлевирлиг, азы төлевир чок шөлээни ие херээженнериниң билдирикшинин [illegible] ажылдаан черинден, оон ап турар шалыныпта азы стипендиязының темтөөлү барымдаа чонга, төлеп бээр.

С. БЕЛОСТОХОВА,
Тыва АССР-ниң Министрлер Чөвүлелиниң юристконсультазының.

БӨМБУРЗЕКТИҢ СУДАЛЫ

СЭТА болган ПМА: КЫСКА ДЫҢНАДЫГЛАР, ТАЙЫЛБЫРЛАР

КАДЫ АЖЫЛДАЖЫЛГАНЫҢ ЧААГАЙ ТҮҢНЕЛДЕРИ

Совет Эвилелиниң болган Куба Республиканың аранынга эртем-техниктиг кадры [illegible] 20 чыл болуп турар. Кубаның Эртемнер академиязының оралаашкы [illegible] Уруттуя-биле ПМА-ның корреспондентизи ужурашкан болган ийи чурттарның аразынга эртем-техниктиг кадры ажылдажылганың чээрбя чылында [illegible] үнелээшкинин чугаалап бээрин дээдим:

— Чээрбя чыл — ол дээрге, ээжээ эвес үе-дир. Бо эрткен чылдарда хөй чүүлдерни чедип алдывыс — деп, бодуңуп чугаазы Ч. Уруттуя эгелээн. Кубаның ийи чыл ажыг специалистери ССРЭ-ниң эртем организациязынга, будүүлгелеринге болган министерстволарынга белеткелди эртем. Совет болган куба эртемденнер бо аразында хөй конференциялар үрнин [illegible] дарын, консультациялар эрттирген. Совет эртемденнер [illegible] организациязырывыска, эргелел аппарадынга ажылды эжиктеп, институттарның болган эртем-шинчилел төлеринең, тургузуун сайзырангай [illegible].

«Интеркосмос» программазын ёзугаар совет-куба космос учудуушкунун чедиишкинниг кадры боттандырганын, Кубаның национал башкайы аттазын белеткээнин онзалап демдеглээр херек. Практиктиг чүгүлә түнелдер оске-даа хөй азыраар талазы-биле чедип алзынган. Чиңир тростникинин дүжүүдүн ажаан алыр комбайнар будүүрер талазы-биле заводту тутканын чижек кызыр айтып болдур. Завод тузүүнүн техниктиг документациязын чогаалаандан бээр кижилер үр эвес үе эрткен. Ыяалаажок завод ам безин бирии күүзүн чедип алган болган чыл бүрүзе 1700 ажыг комбайналарны будүүр [illegible] үр. Оң комбайнар чиңгүүн ышкы үнүш-шүүлгени чугула ужур-дүзелиг болган [illegible] хөлжүлдезинге улуг рольду ойнап турар. Совет специалистерниң дүзалы-биле эң-не сайгүүн эргежаан амыдыралдыг будүүр эргежаан амыдыралче белеткөөр турар. Совет специалистерниң дүзалы-биле эң-не сайгүүн эргежаан амыдыралдыг будүүр эргежаан амыдыралче белеткөөр турар.

Ажыктыг тиштерниң тайнакшыгының түргеш, бедик дужүт алыр тайнаа биле чаагай [illegible] база чедип алзынган. Чиңир тростникинин дүжүүдүн ажаан алыр комбайнар будүүрер талазы-биле заводту тутканын чижек кызыр айтып болдур. Завод тузүүнүн техниктиг документациязын чогаалаандан бээр кижилер үр эвес үе эрткен. Ыяалаажок завод ам безин бирии күүзүн чедип алган болган чыл бүрүзе 1700 ажыг комбайналарны будүүр [illegible] үр. Оң комбайнар чиңгүүн ышкы үнүш-шүүлгени чугула ужур-дүзелиг болган [illegible] хөлжүлдезинге улуг рольду ойнап турар. Совет специалистерниң дүзалы-биле эң-не сайгүүн эргежаан амыдыралдыг будүүр эргежаан амыдыралче белеткөөр турар.

Ооң мурнунда хүннүң дургузунда израильдер Бекаа шыгыжыгында [illegible] үр. Сентябрь ол үште [illegible] Бекаа шыгыжында болган Соңгу-ливаң Триполи хоорай чоогунда чамдык рановнерже агвардан халдап ужудуушкунар кылган. Чуртка тайбынны камгалаар талазы-биле араб чуртчар ортаның күштерииниң составында Метнала Шторада болган Дахр аль-Бейдарда сирия шериг иезектериниң турушкары, а оң [illegible] ниин палестиннерниң Бадаун лагери бомбалаашкынарга таварышкан. Ливаң найысылалдан ыяш турар дыңнадыгларны ёзугаар израильдер, ливаннарның болган палестиннерниң аразындан олген болган балыгланган кижилер дыка хөй. Агрессорларның шериг самолёттары Бейруттуң кырынга чаңгыс эвес удаа шоодуп ыяш [illegible] үр.

Ооң мурнунда хүннүң дургузунда израильдер Бекаа шыгыжында [illegible] үр. Сентябрь ол үште [illegible] Бекаа шыгыжында болган Соңгу-ливаң Триполи хоорай чоогунда чамдык рановнерже агвардан халдап ужудуушкунар кылган. Чуртка тайбынны камгалаар талазы-биле араб чуртчар ортаның күштерииниң составында Метнала Шторада болган Дахр аль-Бейдарда сирия шериг иезектериниң турушкары, а оң [illegible] ниин палестиннерниң Бадаун лагери бомбалаашкынарга таварышкан. Ливаң найысылалдан ыяш турар дыңнадыгларны ёзугаар израильдер, ливаннарның болган палестиннерниң аразындан олген болган балыгланган кижилер дыка хөй. Агрессорларның шериг самолёттары Бейруттуң кырынга чаңгыс эвес удаа шоодуп ыяш [illegible] үр.

Бистиң харилзаалаарывыс хөй талалыг. Шуптуг эртемденнерниң шинчилелериниң чорудар планнарын холбаштырарыл совет болган куба эртемденнер бо үеде актуаль болуп турар проблемаларны чедип алырынга, ынча шериг базаларын тургузуп, кышкы орун чок үеде шериглерниң шаптык чокка чоруурун хандырарынга, асфальтылыг орутарны дүзүү-далаш-биле кылын турар. Экелекчилер ам безин ышкы индикаторлар, а ол ышкаш 35 миллион долларын дериг-черекледерни алыр.

Бо бүгү чүүлдер Бекаа шыгыжында болган чурттуң соңгу кежээнде сирия шериг иезектеринде болган удурга [illegible] удур израиль шериглериниң [illegible] ышкы ишчилерни [illegible] Ливаңга кыш үезин эрттирерге белеткеңнер айтырыгларны [illegible] эмелеп алганы дыка. Дениекчилерниң каан турар медээлерни даугаар алырга, ынча шериг базаларын тургузуп, кышкы орун чок үеде шериглерниң шаптык чокка чоруурун хандырарынга, асфальтылыг орутарны дүзүү-далаш-биле кылын турар. Экелекчилер ам безин ышкы индикаторлар, а ол ышкаш 35 миллион долларын дериг-черекледерни алыр.

Бо бүгү чүүлдер Бекаа шыгыжында болган чурттуң соңгу кежээнде сирия шериг иезектеринде болган удурга [illegible] удур израиль шериглериниң [illegible]

«ЮМАНИТЕНИҢ» БАЙЫРЛАЛЫ ДООЗУЛГАН

ПАРИЖ. (СЭТА-ның корр.). Парижтиң кыдыында Курневтиң парыгынга француз коммунистериниң создуну «Юманитеңиң» чаңчыл болган ойнарлавы дооулган. Ооң мурнунда чыл санында ышкаш, чуртта улустуң ол эң-не неперешгей байырлалынга ниин хүн иштинде үүс-үүс муң парижилер болган наймыылалдың авлчылары чыылган. Демократтыг чаартылгалар политиказын уламчылаары дээш, Франциянны экономиктиг кризистен үндурери дээш демиселче ажылчы чонларны мөөңнээриниге кыйгырымның адаазиле байырлал боон эрткен.

Байырлалдың ыол оолуушкуну массалыг митинг боон, анаа Франциянның Коммунистиг партиязының Политбюро кежигүүзү Ф. Эрюот үүле чугаалаан. Митингиниң он-он муң киржикчилеринге француздарның хөй кезиниң деткип туруры чаа политиканы ажылдап кылгаш, боттандырып чорударынга коммунистер идепкейлиг рольду ойнаар турарын оң чугаалаан.

Францияга чоон үзелдиг күштериниң эрге-чагырганың соонда чугула базымчарны кылганын Ф. Эрюот демделээн. Оң болза элээн каш улуг-улуг компаниаларны болган банкыларны күрүненин ыыллыг хавыраныш, эрге-чагырганың органнарын түскайлаң болдурарынын планын амыдыралга боттандырып эгелээнин, эң эвээш ажыл төлевирлерин улгаттырарын, пенсиялаар хар-намынны кызырганы, төлевирлиг шоолоерни узатканы-дыр. Чазак чери барының үзелдиг күштериниң ажыглап турган эрге-чагырга аргаларынан ойталаар аргалыг болган. Оларның чедип азганы баштайгы түшеллерни капиталистиг оске чүүлдерден дээре болганы маргылдаа чок. Ынчалза-даа шыңгыы бергелер болгаш шаптыштаашкынар ам-даа бар боон турар. Демократтыг чаартылгаларны боттандырып чорударынга удур барының үзелдиг кижилерниң болган будүүлгелериниң улуглашкынының оптур шаварлыг-биле ажылчы чонларның ашты демиселин күштедирип, калбартырының эргежок тугулазын ол анаа холбаштыр демделээн.

В. ШАШКОВ.

ЧИЛИНИҢ УЛУЗУ-БИЛЕ ЭП-СЕТКИЛ КАТТЫШТЫРЫЛГАЗЫ

Чили улустуң демисель-биле эп-сеткил каттыштырылгазынга хамаарыштыр боон эрткен делегей неделязы бүгү бомбуреэктиң улустары— Чилиниң маадырлыг улузунуң шыныыт хөрөөнии талазында хаярын будүүлгелиг-биле бадыткаан.

* * *

БУДАПЕШТ. Чилиниң улузунуң хосталга, демократия болгаш социал дешпилге дээш демиселинге боттандырыстың эп-сеткил каттыштырылгавысты илергейлеп, Пиночеттиң шериг-фашистиг өзу-чурумун америк империализминиң летким турарын шаптырылыбиле бүгү шаап турар бис деп, онда таңбынның бүгүзинге чугаалап турар. Бистер [illegible] катап тургузарып, хулганың [illegible] бүгү чили патриоттарны дошкоран хостаарын негеп турар бис дээш ол медеглелде оптавлап демделээн.

БЕРЛИН. Берлиниям хоогунда Берлау хоорайга Чилиниң улузу-биле эп-сеткил каттыштырарының массалыг митингиге болган. Чилиниң Компартиязының Төп Комитединиң политиктиг комиссиязының кежигүүзү В. Тейтельбойм ацаа үүле чугаалаан. Чили моон-даа соңгаар фашизиге удур, таңбынга болган демократия дээш кыымаккай демиселинге апаарын демделээн.

* * *

САН-ФРАНЦИСКО. «Чили делегезин, хунта — сенезин! 9 чылда удурланыышкын. 9 чылда эп-сеткил каттыштырылгазы!» деп мидыг к. йсыгрынын адаа биле америк хөй шинчилекчилери фашистиг хунтаның хаярын үүлгединиишкинге удурлаашкынын илергейлээн чыгаавлын Сан-Францискода Чилиниң төп элчин черинин чамынга эрттирегнер.

(СЭТА).

ДЕЛЕГЕЙНИҢ УЛУСТАРЫНЫҢ НЕГЕЛДЕЗИНГЕ УДУР

БЕЙРУТ. (СЭТА). Тель-Авив Ливанда болдунун агрессиязының [illegible] чамдыктың турар. Сентябрь он үште израильдер Бекаа шыгыжында болган Соңгу-ливаң Триполи хоорай чоогунда чамдык рановнерже агвардан халдап ужудуушкунар кылган. Чуртка тайбынны камгалаар талазы-биле араб чуртчар ортаның күштерииниң составында Метнала Шторада болган Дахр аль-Бейдарда сирия шериг иезектериниң турушкары, а оң [illegible] ниин палестиннерниң Бадаун лагери бомбалаашкынарга таварышкан. Ливаң найысылалдан ыяш турар дыңнадыгларны ёзугаар израильдер, ливаннарның болган палестиннерниң аразындан олген болган балыгланган кижилер дыка хөй. Агрессорларның шериг самолёттары Бейруттуң кырынга чаңгыс эвес удаа шоодуп ыяш [illegible] үр.

Ооң мурнунда хүннүң дургузунда израильдер Бекаа шыгыжында [illegible] үр. Сентябрь ол үште [illegible] Бекаа шыгыжында болган Соңгу-ливаң Триполи хоорай чоогунда чамдык рановнерже агвардан халдап ужудуушкунар кылган. Чуртка тайбынны камгалаар талазы-биле араб чуртчар ортаның күштерииниң составында Метнала Шторада болган Дахр аль-Бейдарда сирия шериг иезектериниң турушкары, а оң [illegible] ниин палестиннерниң Бадаун лагери бомбалаашкынарга таварышкан. Ливаң найысылалдан ыяш турар дыңнадыгларны ёзугаар израильдер, ливаннарның болган палестиннерниң аразындан олген болган балыгланган кижилер дыка хөй. Агрессорларның шериг самолёттары Бейруттуң кырынга чаңгыс эвес удаа шоодуп ыяш [illegible] үр.

Ливаңга кыш үезин эрттирерге белеткеңнер айтырыгларны [illegible] эмелеп алганы дыка. Дениекчилерниң каан турар медээлерни даугаар алырга, ынча шериг базаларын тургузуп, кышкы орун чок үеде шериглерниң шаптык чокка чоруурун хандырарынга, асфальтылыг орутарны дүзүү-далаш-биле кылын турар. Экелекчилер ам безин ышкы индикаторлар, а ол ышкаш 35 миллион долларын дериг-черекледерни алыр.

Бо бүгү чүүлдер Бекаа шыгыжында болган чурттуң соңгу кежээнде сирия шериг иезектеринде болган удурга [illegible] удур израиль шериглериниң [illegible]

БУУРАП ДУШКЕН

НЬЮ-ЙОРК. (СЭТА). Суралтыг америк экономист В. Перло Сибирь — Барыын Европа аразынга газ дамчыдар [illegible] галар күүселдезин хоруурушкун дүзалы-биле үлер дээш Рейганның администрациязының кылын турар оралаажыныышкынын [illegible] «Ньюуорлд ревью» журналда пырагтыгнан чүүдүнге ол, Вашингтонуң мындыг [illegible] бууралаашкынга таварышкан ам бүгү кижилерге биздиңнер алырган деп бижээн. Газ дамчыштыралга амыдыг технологияны болгаш дериг-дереселдерни бээрин президент Рейган соксадыр деп чарлаавдаа болза, ооң тудуу айтыышкын хуусаада доостур апаар деп, Барыын чүктүн [illegible] ниин [illegible] ниин [illegible] ниин

ЫРАККЫ ЧӨӨН ЧУКТЕ

ЧУРУКТАРДА:
Ада-чуруттуң Улуг дайынында маадырлым-биле мөчээнперге мемориал тураскаал. Солагай талдан — Александр Матросовтуң эрес-дидим чоруун натаптаан Совет Эвилелиниң Маадыры П. Бумагиниң тураскаал. Тураскаалдың автору— Хабаровскиниң скульптору Э. Д. Мазовецкий.

Профессионал сарын музыка театры корукчуларының улуг сонуургалын болдуруп турар. Ону элээн каш чылдар мурнунда тургускан. Оон шоллектиин кыска хуусаанын иштинде бистиң чурттуң дыка хөй хоорайларынга оюн көргүзүп четтиргипкен. «Ак бениң кара суглуу» деп хөгжүмнүг омак-хөглүг шиидеп бир көргүзүг. Музыказы — театрның удуртукчузу Ю. Шерлыгтың.

В. ТАРАБАЩУК биле А. ШЛЯХОВТУҢ фотолары.

СЭТА-ның фотохрониказы.

УЛУГ АМЫДЫРАЛЧЕ ОРУККА

«...Чаяакчы кижи болуушкуннарның соонга эвес, а мурунга чоруур ужурлуг».
А. А. ФАДЕЕВ

«Шынның» конкурузунга

— Уже чылларны эрткен-дир Өврот-Турага азы амгы Даг-Алтай хоорайга колхозтуң «Бистиң Тывам» деп демдектелдинген доозу, зоотехник тускай эртемниг апарган мен. Эрттинмес шыгый арга-дөмейлеп, ниитиимес ан-мен байлактыг Тожуга баштай ажылдап чеде бергеш, ТАРИ ТК-ның доктаалы разрядтыг малаан алгаш, ында малды организмыскадатка киирериппя. Бидарга, кошкун аннынар ажылдыг чоокталарывыс шаа-сталарывыс эгелеп саналын удургеш, боттандырып киришкен кижилерни бирээзи турдум. Баштайгы удаа азырал ында «Тайга-тандыда чер башка чашкапналган ан-меңнер-биле ажылдаар болгаш, кадат-чавыт чок болза кудулай ээр черлик ынаарга өөрүлжип алгаш, оран-делегей оттуктур кутукчуң чаңчылай берип болуруп ынчан билгенмен. Сыын ажыл агыйлыг «Эвко куроопомнуң кижилиг болгаш, ында мал меңээ элээ чоок болган. Тожуга ажылдап, чурттап турган, бойдуктуң каас-чараажыга, ында мунуп, хаак кетөөш, аалчыларывыска хандыкпаан мөге Ол дүшта Тоора-Хем, Ий, Сыстыг-Хем суурнар, оларның чурттакчылары-биле ажыл-ижиниң ажыг-дээ болгаш ажылдап турган чүве дир ийин.

Кижиниң бүгү чаазынымыла уттундурбас, хөвар болуушнар база тургулаар. Ынчан ГАРИ-ның хүрээлеңге киришимнип, ам дөртең алыг чыл эртип чорда, хая көрүүн сактырга, онза тураскаалдыг болур-дур.

Ада-чуруттуң ажыг-дошкун чылдары эгелеп турда, ТАР-ның мал-чер яамызы меңе ыракты Моңгун-Тайга сумузунуң экономиказынга ишкүшкеннер. Улуг амыдыралче орукка бергелер, чыгенчи, бирде, каттырынчыг-даа ужуралдар тараарышкылаар чүве чораан. Оларның биризин мында: ол күзүн суска элерештирилгени ол шагда шыгжанып чорудар болаан аныяк кижиге сеткилим ышнаан. Бо-ла Кыргыны иштинге чадагай кажаа туттургаш, хонга кошкар салып, трудо «мероприятиелерни» ораладыкшаа мен...

А Кыргыс ургулчулевишкеге:

— Ийе! Фронтуга дузалаар, тыллды быжыглаар төлээ-биле көкүүн комиссиязынга Болгам. СЭПЗ-же чорудар белек кош айлаш, аалдан аалче арбан, суму кезий хай тургаш, Кызыл Шеригге аът-хөлүүнүң, мал-маганының шыырак эң экилерин, аңша-меңгүнүң, ооң-даа дузаламчыны харыы дөрээ өөрүп-сүмүп турулеп Кыргының Сапы-Шири биле Бөрөгөнге, Мугураа Доктуг-Чаяк биле Өйдүп, Мөгөн-Бүрөнниң Серээ-биле Намзын мынаап, он-он мурнакчы аратарның патриотчу бедик недерелиппи хереглеп болган мен.

Ноозаге ак хар-биле өшпеш кыпкаш, хей-аът мөгүнү-биле, ында-ында оскээ-ээрелгелээн оскээ-ээрелгелээн эрттирижин, арткы ажыр хаактыг потодтан

(Эгези № 213 «Шында»).

КҮЗЕЛДЕН УЖУКТАЛГАН

Тараалаң Тандының эдээнде Межегейге хоочун механизатор Темир-оол Ондупович Темир-оолдуң «Бүрөнниң» ушку кыс уруу, ачазының эргелеткен дылында даады-ла «Алаш Межегейниң уруг» дээри Дадары Бай-Хаак ортумак школазының доозуп турда, мергежил шилип алыр дугайында чугаа эвти-ле болу бергилээр турган.

— Бистиң ег-бүлевисте ам ийи эмчи бар-дыр, сен Дадарым болуксаар сен, башкы болазыза оки авеспе — деп, ачазы суме каткан. Ачазы черле ажы-төлүнге эргим, чоок, оларны бо-ла чагыг сургаан турар кижи болгай. Оон чугаазын шуптузу киҥсонгейлиг дыңнаавнар. Авазы Музеймаа Ендановна ылавылаан:

Кандыг эртемнии башкызы болурул ынчан?

— Орус дыл башкыларын га өөренип алыпта, каяа-бээ, бүгү эртемнерниҥ дүүгүүр ол дижир болгай — деп, ачазы улам тодаратkап.

Школа доозар чедир ээ берген кызы ада-иезиниң чаңчылаан ...шитпээр — ...ээ-ээ-ээ-

Бүгү чурттарның пролетарийлери, каттыжыңар!

ШЫН

СЭКП Тыва обкомунуң, Тыва АССР-ниң Дээди Совединиң болгаш Министрлер Чөвүлелиниң органы

№ 217 (12006) | 1982 чылдың сентябрь 17, пятница | 1925 чылда үндезилеттингеш | Өртээ 3 ион.

ЭШ Л. И. БРЕЖНЕВКЕ ЙУДР-НУҢ ДЭЭДИ ШАҢНАЛЫН ТЫВЫСКАНЫ

Немец Социалистиг партиязының Чингине секретары, ПУДР-ниң Дээди Улусчу Чөвүлелиниң Президиумунуң Даргазы, Премьер-Министри Л. Н. Мухаммед сентябрь 15-те Кремльге СЭКП ТК-ниң Чингине секретары, ССРЭ-ниң Дээди Совединиң Президиумунуң Даргазы Л. И. Брежневке Немец Улус Демократтыг Республиканың дээди шанналы — «Октябрь 14-түн революциязы» орденин тывыгдап.

Шаннадың тыпсып турда, эштер А. А. Громыко, К. У. Черненко, Б. Н. Пономарев, М. С. Соломенцев олар ында турганнар.

СЭКП ТК-ниң кежигүнери И. В. Архипов, Г. М. Кориенко, Н. В. Огарков, Л. В. Смирнов, Г. Э. Цуканов, Д. П. Шитиков, М. А. Ясков, СЭКП ТК-ның кежигүнүнге кандидат М. П. Георгадзе, СЭКП-ниң Төп ревизия комиссиязының кежигүнү С. А. Лосев, албанның өске-даа кижилери анаа база турганнар; Мурнуу Немец талаҕан — А. Н. Мухаммедтиң аян-чорукка үдеп чоруур партия болгаш күрүне ажылдакчылары турган.

Эш А. Н. МУХАММЕДТИҢ чугаазы

СЭКП ТК-ниң Чингине секретары, ССРЭ-ниң Дээди Совединиң Президиумунуң Даргазы эргим эш Леонид Ильич Брежнев!

Немец Улус Демократтыг Республиканың Дээди Улусчу Чөвүлелиниң Президиумунуң даштыңар ёзугаар бистиң чурттуң дээди шанналы — «Октябрь 14-түн революциязы» орденин Силерге тыпсыры менээ улут аас-кежик болгаш бедик аллар-дыр. Совет-биле найыралды хөгжүдүринге болгаш быжыглаарыңга, бистиң улузубустуң чаа амыдырал дээш база революциянын сорулгаларын боттанылырар дээш демиселиңер болгаш социалистиг верспективаларны амыдың турар шинчилеп демократтыг революцияның боттанылыварының оруктарынга чаа ниитилелиг тургузар дээш оон бо хүннерде демиселиңге бистиң улузубуска Совет Эвилелиниң көргүзүп турары кызыгаар чон детинчезин база ак сеткилдиг интернационалчы дузазы-биле ол найыралды өндүр чаагай чырыкпаның турар.

Леонид Ильич, Силерниң адыңар кезээле бистиң чүректе-ривисте, Бо бедик орденни Силерге, бистиң улузубустуң шынчы өнүгүнге болгаш делегейдеги революстуг демиселчиин-интернационалга ажыра, бүгү Немец Социалистиг партиязының, бистиң чурттуң чонунуң хүндүткелиниң болгаш хүлээп көрүүшкүнүмүнүң демдээ болуп артар.

Эш Л. И. БРЕЖНЕВТИҢ чугаазы

Хүндүлүг эш Али Насер Мухаммед!

Эштер!

Демократтыг Немецтиң бистаҕ бала найыралы улуттуга, оон удуртулгазынга, эргим эш Мухаммед Силерге совет улустуң найыралчы сагыш-сеткилин болгаш чаагай күлээшкиннериң хамыктың мурнунда илереткээниңер чүвениң төлээлиг көргүзер.

Бистиң чурттарывыстың аразында, СЭКП-ниң болгаш Немецтиң социалистиг партиязының аразында харылзаалар — ол дээрге, шынчы найыралдың болгаш аксы-дүмбе эрге-сеткил каттыжылгазының база кол чылгагаалы болза оң-не агрессчи империалистиг күштерниң, чүнүң-даа мурнунда АКШ-тың база Израильдың чагырыкчы бөлүктериниң, Ливанга агрессиязы оон политика болгаш мораль талазы-биле улуг аштырышкынны болуп турар дээрзин демделеттингеш. Ядролуг дайынны болдурбазынче, боо-чепсекти эңдере бүдүрериң кызыраарынче, делегейде дүшүттүрүүг чоруктуң чавырыллырынче улганган бүгү-ле тайбыңга ынак күштерниң идепкейлиг кадыкаалдаашкынын улам күштелдиреринге чугаазы бо бүгүбиле холбаштыр айыттынган.

Делегейниң нарын байдалында чавырлышкынны камгалаар дээш, амгы делегейде амыраалчы эң чугула айтырыгларны чигүмчалыг шинчилеринге дилээшкиннерге дээш СЭКП-ниң болгаш Совет чазактың чайгылыш чок ажыл-чорудулгазын А. Н. Мухаммед бедик биле унелеп. Чаа совет инициативалар улустарның тайбыңче чүткүүдүн илергейлевишаан, боттуг чоруктуң болгаш Совет Эвилелиниң алыс тайбыңга ынак политиказының баштыкады болдурун ол демделээн.

Израильдың Ливанче халдаашкыны Тель-Авив биле Вашингтонның кады кылган үүгедии болур дээрзи Чоокку Чөөн чүктө байдалдың дугайында ханы бодаалдар солчугалының үезинде илереткинген. Палестиннерниң, Ливанның болгаш Сириниң национал-патриотчу күштериниң туруштуг эрелдиин чоруунуң ачызында Палестинаның удурланышкынын шимчээшкинин болгаш оон удуртулгазын үзүткээр, палестин даар шаңнығыг айтырыгны от болгаш хылыш-биле шүүт чок кылыр, арабтарның Ёмеш Демуктуң ёзугуна күш-биле баглап алыр дээн агрессориуң бодалы үзе шаптырган. Израильдың Ливанга агрессиязы оон политика болгаш мораль талазы-биле улуг аштырышкыны болу берилиин болуушкуннарның, байдалды бүүдүрелди-биле бадыткаан. Палестин улустуң херээнге ол хире калбак чүүлдүгүнүүшкүн делегейге оон мурнунда турбаан, падегүшпернин бот-догунаар эргеп ол хире улуг деткимчени кажан-даа албаан турган.

Тургустуңуп келген байдалга бүгү араб чурттар, Чоокку Чөөн чүкке тайбыңга ынак кижилер Ливандан бүгү израиль шериглернин чугаа чок болгаш сонгаарладыышкын чок үнүп чорутқан турарын чедип алыр үүгедир дээрзин Совет Эвилели болгаш Демократтыг Немецтиң санаал турар. Ливанның хамаарышпас чоруун, бот-дотпаңнаашкынын болгаш девискээрнин бүрүн будун болгуун деткимрин чугаалажышкынынарның кирикиилеп шинтпирлин-биле илергейлеңнер. Палестинаның удурланышкынын шимчээшкинге, диван патриоттарга база Сирияга, ол ышкаш агрессорнуң мурнунга бажын могейтпээн бүгү кижилерге, бо девискээрге тайбыңның чоптуг таарыштырылгазын чедип ап турарларга боттуг деткимчени көргүзеринге Совет Эвилели болдунуң талазынган бүгү аргаларын мөөң сонгаарда ажылгаарын Л. И. Брежнев демделеэн.

Араб улустуң чоптуг херээнге Совет Эвилелиниң көргүзүп турары боттуг, чайгылыш чок дуза-деткимче дээш ханы өөрүп четтиришкинни А. Н. Мухаммед илергейлеэн. ССРЭ-ниң политиказында мегe карамыышкынны кылып турар чамык болуктериң ораалдашкынавын ПУДР-ниң удуртулгуун шинтпирлин-биле өйнүр шаңнап, "үе бүгү араб чурттарга удур АКШ-тың

(Төнчүзү 3-ку арыңда).

ЧАРЫШ ТУГУН БЕДИК ТУДАР

Өстүрген бүгү дүжүттү бүрүн ажаап, намгалап алыр, малга четчир санныг чем баазаны тургузар, мал продуктуларын мурунеге садар планын долдур болгаш ажыр күүседир дээш ховуларда болгаш фермаларда, хойму бригадаларда нарак-кызыл нуш-ажыл эртен эртеден орайга чедир нүүненишкинниг үргүлүүлеевишаан. СЭКП ТК-ның май (1982 чыл) Пленумунга Аъш-чем программазы бо чылын-на баштайгы үре-түңнелин бээр умуруг деп өнзалап айыткан болгай. Пленумнуң ол айтышкынын амыдыралга боттандырар, ССРЭ-ниң 60 чыл оюн төлептиг үткүүр дээш чер-черде партия, совет, профэвилел база ажыл-агый органнары көдээ ажыл-ишчилерниң ортузунга чарышты кажангызындан-даа артык налбартып турарлар.

«Өстүрген дүжүттү бүрүн ажаап, намгалап алыр!» деп, девиз-биле Бүгү-эвилелдиң походун налбартыр дугайында Саратов областың улус депутаттарының эгелээшкинин ёзугаар Балгазын кодээ Совединиң депутаттарының болгаш мал ыштагладыышынынга ыяк белеткенир дугайында «О. Шынаа» совхозтуң малчыннарының база малга быжыг чем баазаны тургузар дугайында «Революциянаң чалбыкшы» совхозтуң амылчыннарының кыйгырыглары республиканың көдээ ажыл-ишчилериниң ортузунга чарыштың түгүн улам бедик кодурген. Ол кыйгырырларның эгелекчилериниң бирээзи «О. Шынааның» ажыл-ишчилери бо чугула кампания эгелээнинден бээр районга бо талазы-биле чарыштың наш удаа тиилекчизи боол келген болгаш 3065 тонна сиген белетизээр планын ажыл-агый август 9-на чедио 82,9 хуу күүседип алган. Малга чемнер белетизээр талазы-биле чарышка «Х Улуг хураа», «Хемчик», «Малчын», «Мурнанчы» болгаш өске-даа чамдык ажыл-агыйлар мурнап, планының 80-90 хире хуузун күүседипкеннер.

Чоокта чаа сентябрьның баштайгы он хонуунда мал чеминиң белеткелиниң талазы-биле районнарның социалистиг чарыжының түңнелин СЭКП обкому, республиканың Министрлер Чөвүлели, профобличөвүлел болгаш ВЛКСМ обкому умдургеш, барыын зонадан Бай-Тайга районну, төп зонадан Таңды районну тиилекчи деп санаан. Ол районнарга шилчинр Кызыл тумтарны болгаш аңша шаңналдарын тывыскан. Көдээ ажыл-ишчилерниң ортузунга чарышты налбан нептерелдиг дээштиг организастаанындан Барыын-Хемчик, Мөңгүн-Тайга районнары мал чемни белетизээринге база мурнап турар.

Ынчалзажок мал чеминиң талазы-биле чарышка сентябрьның баштайгы он хонуунда мурнуу зонаның районнары кошкан ажылдаан, ынчангаш оларның кайызы-даа шаңналдыг черге кирбээни дыка четпес. Редакциягa кээп турар чагаалардан алырга Тожунуң «Тоора-Хем», «Май 1», Өөрүнүң «Ак-Чыраа», Каа-Хемниң «Ленинчи орун», «Енисей» совхозтарында партия, профэвилел организациялары мал чеминиң белеткелчилериниң ортузунга чарышты ёзу барымдаалап организастазынындан ол ажыл-агыйлар сентябрьның баштайгы он хонуунга чедир сиген белетизээрин чүгле 30-40 хуу чедирген.

Мал чеммерин белетизээри-биле капсырлаштыр «Өстүрген дүжүттү бүрүн ажаап, намгалап алыр!» деп кыйгырыг-биле ховуларда ажыл-иш кидин түлүнтеп турар. Ол кыйгырыгны үндүрген Балгазын кодээ Совединиң депутаттарының эгелээшкини-биле Таңдының ажыл-агыйларында, ылаңгыя «Коммунизмниң хөрелээ» совхозта, Дүржүлга станциязында чарыш багай эвес организастаттынган. Бии-Хемниң «Нызыл тараачын» болгаш өске-даа ажыл-агыйларында партия, профэвилел комитеттери тараа шөлдеринде чарыш кирмичилериниң нүүненишкиннерин дүжүттү чидириг чоокка, дүрген ажаап алырынче угландырган.

Он бирги беш чылдың ийиги чылында республиканда тараның дүжүду эрткен чылдыңдан хөй бооп турар. Чамдык «Нызыл тук», «Алдан-Маадыр», «Большевик» совхозтар сентябрьның баштайгы он хонуунга чедир тус-тузунда бир гектардан-на дараалаштыр 14,2 бааза 14, 12 центнерни ажаап ап турар. Картофель болгаш өске-даа дүжүттү ажаап алыры үргүлүүлевишаан. Ынчалзажок соолгу хүннерге чедирле совхозтарның хөй нуруузу картофельдиң чүгле 2—1 гектарын ажаап алган, а темп ноончуг сеөртүнчен.

Шак-үе манаваа болгай. Ынчангаш амгы үеде кодээниң партия организацияларының нол нүүненишкиннери өстүрген бүгү дүжүттү чидириг чоокка дүрген, бүрүн ажаап алыр талазы-биле бүгү ажыл-ишчилериң күжүн мөөңнээринче угланган турар үмурлуг. Ылаңгыя шөлде ажыл-ишчилериң ортузунга социалистиг чарыштың бүгү черлерге налбак нептерелдиг, үре-түңнелдиг организастаттынган турарын чедип алыр херек. Маңаа хөлбаштыр чер-чердө профэвилел организациларының харыысалгазын, ролюн улам бедидери эргежок чугула.

Эш Л. И. Брежнев чуртта аъш-чем хөрээн эңнижидер дээш партияның кедуруп үндүрген программазын боттандырары социалистиг чарыштың чаа кедурааушкунун болдурар дээрзин айытканы, мынча дээн: «Чарыш бүгү-ле агроүлүптүр комплекизин хаара тударынга, кедээ ажыл-агый бүдүрүлгезиниң шынарлыг болгаш ажыктыг чоруун бедидерине, эң бедик эчис түңнелдер дээш демиселге идиг бээринге ачы-дуза чедирери — профэвилелдериниң доот хүлээлгези болуур». Ол бүгүнү удуртулга болдургаш профэвилел организациларының өске хөй-нийтти организацияларының-биле кады чер-черге чарыштың түгүн улам бедик кедуруп, оон үре-түңнелдиниң бедидер дээш бүгү чүүлдерни кылыр сорулгалыглар.

СЭКП Төп Комитединиң май Пленумунуң шиитпирлериин боттандыробышаан, республиканың кедээ ажыл-ишчилерин эң чугула кускү кампанияларны чедиишкинниг доозар. Төрээн чуртка мал болгаш чер ажылының улам хөй продукциязын бээр, оон-биле Аъш-чем программазын боттандырарынга улуг-хуузун киирип эгелээринге, ССРЭ-ниң 60 чыл оюн төлептиг күш-ажылчы белектер-биле утнуурунга долу шиитпиглиглер. Нарын база харыысалгалыг ол сорулгаларны боттандырарынга шиитпирлиг, аважарганы ооң-биле Замыктың мулнунда коммунистерге онзажыр апаар. Олар дүжүт ажаалазынга-даа, мал чемин белетизээринге-даа мурнуку одурукка турушпушаан, наваа-даа массэ-политиктиг амылдың организациларының, баштакчыларының болуур үмурлуг. Партия, совет болгаш профэвилел, ажыл-агый органнары хөвү ажылдарының бүгү участоктарынга, бедик организастыг, ажыл-херекчи чоруң, быжыг сагыпга-чурум тургустуңган турбаскын хынаарар хүлээглелгилгер.

КРЕМЛЬГЕ ЧУГААЛАЖЫЫШКЫННАР

Сентябрь 15-те Кремльге совет-мурнуу йемен чугаалажыышкыннар эгелээн.

Совет талаҕан чугаалажыышкыннарга киришкеннер: СЭКП ТК-ниң Чингине секретары, ССРЭ-ниң Дээди Совединиң Президиумунуң Даргазы Л. И. Брежнев, СЭКП ТК-ниң Политбюро кежигүнү, ССРЭ-ниң даштыкы хереқтер министри А. А. Громыко, СЭКП ТК-ниң Политбюро кежигүнү, СЭКП ТК-ниң секретары К. У. Черненко, СЭКП ТК-ниң Политбюро кежигүнүнге кандидат, СЭКП ТК-ниң секретары Б. Н. Пономарев, ССРЭ-ниң Министрлер Чөвүлелиниң Даргазының бирги оралакчызы И. В. Архипов, Төп-секгиг Күштериниң Кол штабының начальныгы — ССРЭ-ниң камгалал министриниң бирги оралакчызы, Совет Эвилелиниң Маршалы И. В. Огарков.

Мурнуу йемен талаҕан: Немецтиң Социалистиг партиязының (НСП) ТК-зының Чингине секретары, Немец Улустуң Демократтыг Республиканың Дээди Улус Чөвүлелиниң Президиумунуң Даргазы, ПУДР-нуң Премьер Министри Али Насер Мухаммед, Политбюро кежигүнү, НСП ТК-ниң секретары А. Г. А. Кадер, НСП ТК-ниң секретары С. С. Мухаммед, НСП ТК-ниң кежигүнү, камгалал министри С. М. Касем, НСП ТК-ниң кежигүнү даштыкы хереқтер министри А. А. Ал-Дали, НСП ТК-ниң кежигүнү, түлүг министри Х. А. Б. Аль-Аттас олар киришкен.

Акы-дүмбе ёзунуң чылыг байдалга эрткен чугаалажыышкыннарга делегейниң амгы байдалының эң чугула айтырыгларын болгаш чүүнүң-даа мурнунда Чоокку Чөөн чүкте байдалды чугаалашкан.

Делегейде, оон-биле чергелештир Чоокку Чөөн чүкте, байдалдың алаҕа баксыраанының кол чылгагаалы болза оң-не агрессчи империалистиг күштерниң, чүнүң-даа мурнунда АКШ-тың база Израильдың чагырыкчы бөлүктериниң авантюрисчи политиказы, оске чурттарга болгаш улустарга боттарының туружун дөгээр дээр орадажмышкыннарны болуп турар дээрзин демделеттингеш. Палестиннерниң, Ливанның болгаш Сириниң национал-патриотчу күштериниң туруштуг эрелдиин чоруунуң ачызында Палестинаның удурланышкынын шимчээшкинин болгаш оон удуртулгазын үзүткээр, палестин даар шаңнығыг айтырыгны от болгаш хылыш-биле шүүт чок кылыр, арабтарның Ёмеш Демуктуң ёзугуна күш-биле баглап алыр дээн агрессориуң бодалы үзе шаптырган. Израильдың Ливанга агрессиязы оон политика болгаш мораль талазы-биле улуг аштырышкыны болу берилиин болуушкуннарның, байдалды бүүдүрелди-биле бадыткаан. Палестин улустуң херээнге ол хире калбак чүүлдүгүнүүшкүн делегейге оон мурнунда турбаан, падегүшпернин бот-догунаар эргеп ол хире улуг деткимчени кажан-даа албаан турган.

Тургустуңуп келген байдалга бүгү араб чурттар, Чоокку Чөөн чүкке тайбыңга ынак кижилер Ливандан бүгү израиль шериглернин чугаа чок болгаш сонгаарладыышкын чок үнүп чорутқан турарын чедип алыр үүгедир дээрзин Совет Эвилели болгаш Демократтыг Немецтиң санаал турар. Ливанның хамаарышпас чоруун, бот-дотпаңнаашкынын болгаш девискээрнин бүрүн будун болгуун деткимрин чугаалажышкынынарның кирикиилеп шинтпирлин-биле илергейлеңнер. Палестинаның удурланышкынын шимчээшкинге, диван патриоттарга база Сирияга, ол ышкаш агрессорнуң мурнунга бажын могейтпээн бүгү кижилерге, бо девискээрге тайбыңның чоптуг таарыштырылгазын чедип ап турарларга боттуг деткимчени көргүзеринге Совет Эвилели болдунуң талазынган бүгү аргаларын мөөң сонгаарда ажылгаарын Л. И. Брежнев демделеэн.

Араб улустуң чоптуг херээнге Совет Эвилелиниң көргүзүп турары боттуг, чайгылыш чок дуза-деткимче дээш ханы өөрүп четтиришкинни А. Н. Мухаммед илергейлеэн. ССРЭ-ниң политиказында мегe карамыышкынны кылып турар чамык болуктериң ораалдашкынавын ПУДР-нуң удуртулгуун шинтпирлин-биле өйнүр шаңнап, "үе бүгү араб чурттарга удур АКШ-тың

(Төнчүзү 3-ку арыңда).

Эш Л. И. БРЕЖНЕВТИҢ чугаазы

Хүндүлүг эш Али Насер Мухаммед!

Эштер!

Демократтыг Немецтиң бистаҕ бала найыралы улуттуга, оон удуртулгазынга, эргим эш Мухаммед Силерге совет улустуң найыралчы сагыш-сеткилин болгаш чаагай күлээшкиннериң хамыктың мурнунда илереткээниңер чүвениң төлээлиг көргүзер.

Бистиң чурттарывыстың аразында, СЭКП-ниң болгаш Немецтиң социалистиг партиязының аразында харылзаалар — ол дээрге, шынчы найыралдың болгаш аксы-дүмбе эрге-сеткил каттыжылгазының база кол чылгагаалы болза оң-не агрессчи империалистиг күштерниң, чүнүң-даа мурнунда АКШ-тың база Израильдың чагырыкчы бөлүктериниң авантюрисчи политиказы, оске чурттарга болгаш улустарга боттарының туружун дөгээр дээр орадажмышкыннарны болуп турар дээрзин демделеттингеш. Ядролуг дайынны болдурбазынче, боо-чепсекти эңдере бүдүрериң кызыраарынче, делегейде дүшүттүрүүг чоруктуң чавырыллырынче улганган бүгү-ле тайбыңга ынак күштерниң идепкейлиг кадыкаалдаашкынын улам күштелдиреринге чугаазы бо бүгүбиле холбаштыр айыттынган.

Делегейниң нарын байдалында чавырлышкынны камгалаар дээш, амгы делегейде амыраалчы эң чугула айтырыгларны чигүмчалыг шинтпирлериниң дилээшкиннерге дээш СЭКП-ниң болгаш Совет чазактың чайгылыш чок ажыл-чорудулгазын А. Н. Мухаммед бедик биле унелеп. Чаа совет инициативалар улустарның тайбыңче чүткүүдүн илергейлевишаан, боттуг чоруктуң болгаш Совет Эвилелиниң алыс тайбыңга ынак политиказының баштыкады болдурун ол демделеэн.

Израильдың Ливанче халдаашкыны Тель-Авив биле Вашингтонның кады кылган үүгедии болур дээрзи Чоокку Чөөн чүкте байдалдың дугайында ханы бодаалдар солчугалының үезинде илереткинген. Палестиннерниң, Ливанның болгаш Сириниң национал-патриотчу күштериниң туруштуг эрелдиин чоруунуң ачызында Палестинаның удурланышкынын шимчээшкинин болгаш оон удуртулгазын үзүткээр, палестин даар шаңнығыг айтырыгны от болгаш хылыш-биле шүүт чок кылыр, арабтарның Ёмеш Демуктуң ёзугуна күш-биле баглап алыр дээн агрессориуң бодалы үзе шаптырган. Израильдың Ливанга агрессиязы оон политика болгаш мораль талазы-биле улуг аштырышкыны болу берилиин болуушкуннарның, байдалды бүүдүрелди-биле бадыткаан. Палестин улустуң херээнге ол хире калбак чүүлдүгүнүүшкүн делегейге оон мурнунда турбаан, падегүшпернин бот-догунаар эргеп ол хире улуг деткимчени кажан-даа албаан турган.

Тургустуңуп келген байдалга бүгү араб чурттар, Чоокку Чөөн чүкке тайбыңга ынак кижилер Ливандан бүгү израиль шериглернин чугаа чок болгаш сонгаарладыышкын чок үнүп чорутқан турарын чедип алыр үүгедир дээрзин Совет Эвилели болгаш Демократтыг Немецтиң санаал турар. Ливанның хамаарышпас чоруун, бот-дотпаңнаашкынын болгаш девискээрнин бүрүн будун болгуун деткимрин чугаалажышкынынарның кирикиилеп шинтпирлин-биле илергейлеңнер. Палестинаның удурланышкынын шимчээшкинге, диван патриоттарга база Сирияга, ол ышкаш агрессорнуң мурнунга бажын могейтпээн бүгү кижилерге, бо девискээрге тайбыңның чоптуг таарыштырылгазын чедип ап турарларга боттуг деткимчени көргүзеринге Совет Эвилели болдунуң талазынган бүгү аргаларын мөөң сонгаарда ажылгаарын Л. И. Брежнев демделеэн.

Араб улустуң чоптуг херээнге Совет Эвилелиниң көргүзүп турары боттуг, чайгылыш чок дуза-деткимче дээш ханы өөрүп четтиришкинни А. Н. Мухаммед илергейлеэн. ССРЭ-ниң политиказында мегe карамыышкынны кылып турар чамык болуктериң ораалдашкынавын ПУДР-нуң удуртулгуун шинтпирлин-биле өйнүр шаңнап, "үе бүгү араб чурттарга удур АКШ-тың

(Төнчүзү 3-ку арыңда).

НАЙЫРАЛЧЫ БАЙДАЛГА

СЭКП Төп Комитединиң, ССРЭ-ниң Дээди Совединиң Президиумунуң болгаш ССРЭ-ниң чазаа Немец социалистиг партиязының ТК-зының Чингине секретары, Немец Улус Демократтыг Республиканың Дээди Улусчу Чөвүлелиниң Президиумунуң Даргазы, Премьер-Министри А. Н. Мухаммедкө алдар кылдыр сентябрь 15-те Кремльдиң Улуг ордузунга душтеки шайлалга тургускан.

А. Н. Мухаммедтиң үдеп чоруур Немец партия болгаш күрүне ажылдакчылары оонбиле кады шайлалгага келген.

Совет талаҕан эштер Л. И. Брежнев, А. А. Громыко, К. У. Черненко, Б. Н. Пономарев, М. С. Соломенцев, ССРЭ-ниң Дээди Совединиң Президиумунуң болгаш ССРЭ-ниң Министрлер Чөвүлелиниң Даргазының бирги оралакчылары, ССРЭ-ниң Дээди Совединиң Палаталарының даргалары, ССРЭ-ниң министрлери, ССРЭ-ниң күрүне комитеттериниң даргалары, албаның өске-даа кижилери шайлалгага келген.

СЭКП ТК-ның Чингине секретары, ССРЭ-ниң Дээди Совединиң Президиумунуң Даргазы Л. И. Брежнев шайлалгага чүве чугаалаан.

Эш Л. И. БРЕЖНЕВТИҢ чугаазы

Хүндүлүг эш Али Насер Мухаммед!

Эштер!

Демократтыг Немецтиң бистаҕ бала найыралы улуттуга, оон удуртулгазынга, эргим эш Мухаммед Силерге совет улустуң найыралчы сагыш-сеткилин болгаш чаагай күлээшкиннериң хамыктың мурнунда илереткээниңер чүвениң төлээлиг көргүзер.

Бистиң чурттарывыстың аразында, СЭКП-ниң болгаш Немецтиң социалистиг партиязының аразында харылзаалар — ол дээрге, шынчы найыралдың болгаш аксы-дүмбе эрге-сеткил каттыжылгазының база кол чылгагаалы болза оң-не агрессчи империалистиг күштерниң, чүнүң-даа мурнунда АКШ-тың база Израильдың чагырыкчы бөлүктериниң авантюрисчи политиказы, оске чурттарга болгаш улустарга боттарының туружун дөгээр дээр орадажмышкыннарны болуп турар дээрзин демделеттингеш. Ядролуг дайынны болдурбазынче, боо-чепсекти эңдере бүдүрериң кызыраарынче, делегейде дүшүттүрүүг чоруктуң чавырыллырынче улганган бүгү-ле тайбыңга ынак күштерниң идепкейлиг кадыкаалдаашкынын улам күштелдиреринге чугаазы бо бүгүбиле холбаштыр айыттынган.

Делегейниң нарын байдалында чавырлышкынны камгалаар дээш, амгы делегейде амыраалчы эң чугула айтырыгларны чигүмчалыг шинтпирлериниң дилээшкиннерге дээш СЭКП-ниң болгаш Совет чазактың чайгылыш чок ажыл-чорудулгазын А. Н. Мухаммед бедик биле унелеп. Чаа совет инициативалар улустарның тайбыңче чүткүүдүн илергейлевишаан, боттуг чоруктуң болгаш Совет Эвилелиниң алыс тайбыңга ынак политиказының баштыкады болдурун ол демделеэн.

Израильдың Ливанче халдаашкыны Тель-Авив биле Вашингтонның кады кылган үүгедии болур дээрзи Чоокку Чөөн чүкте байдалдың дугайында ханы бодаалдар солчугалының үезинде илереткинген. Палестиннерниң, Ливанның болгаш Сириниң национал-патриотчу күштериниң туруштуг эрелдиин чоруунуң ачызында Палестинаның удурланышкынын шимчээшкинин болгаш оон удуртулгазын үзүткээр, палестин даар шаңнығыг айтырыгны от болгаш хылыш-биле шүүт чок кылыр, арабтарның Ёмеш Демуктуң ёзугуна күш-биле баглап алыр дээн агрессориуң бодалы үзе шаптырган. Израильдың Ливанга агрессиязы оон политика болгаш мораль талазы-биле улуг аштырышкыны болу берилиин болуушкуннарның, байдалды бүүдүрелди-биле бадыткаан. Палестин улустуң херээнге ол хире калбак чүүлдүгүнүүшкүн делегейге оон мурнунда турбаан, падегүшпернин бот-догунаар эргеп ол хире улуг деткимчени кажан-даа албаан турган.

Тургустуңуп келген байдалга бүгү араб чурттар, Чоокку Чөөн чүкке тайбыңга ынак кижилер Ливандан бүгү израиль шериглернин чугаа чок болгаш сонгаарладыышкын чок үнүп чорутқан турарын чедип алыр үүгедир дээрзин Совет Эвилели болгаш Демократтыг Немецтиң санаал турар. Ливанның хамаарышпас чоруун, бот-дотпаңнаашкынын болгаш девискээрнин бүрүн будун болгуун деткимрин чугаалажышкынынарның кирикиилеп шинтпирлин-биле илергейлеңнер. Палестинаның удурланышкынын шимчээшкинге, диван патриоттарга база Сирияга, ол ышкаш агрессорнуң мурнунга бажын могейтпээн бүгү кижилерге, бо девискээрге тайбыңның чоптуг таарыштырылгазын чедип ап турарларга боттуг деткимчени көргүзеринге Совет Эвилели болдунуң талазынган бүгү аргаларын мөөң сонгаарда ажылгаарын Л. И. Брежнев демделеэн.

Араб улустуң чоптуг херээнге Совет Эвилелиниң көргүзүп турары боттуг, чайгылыш чок дуза-деткимче дээш ханы өөрүп четтиришкинни А. Н. Мухаммед илергейлеэн. ССРЭ-ниң политиказында мегe карамыышкынны кылып турар чамык болуктериң ораалдашкынавын ПУДР-нуң удуртулгуун шинтпирлин-биле өйнүр шаңнап, "үе бүгү араб чурттарга удур АКШ-тың

(Төнчүзү 3-ку арыңда).

Эш А. Н. МУХАММЕДТИҢ чугаазы

СЭКП ТК-ниң Чингине секретары, ССРЭ-ниң Дээди Совединиң Президиумунуң Даргазы эргим эш Леонид Ильич Брежнев!

Немец Улус Демократтыг Республиканың Дээди Улусчу Чөвүлелиниң Президиумунуң даштыңар ёзугаар бистиң чурттуң дээди шанналы — «Октябрь 14-түн революциязы» орденин Силерге тыпсыры менээ улут аас-кежик болгаш бедик аллар-дыр. Совет-биле найыралды хөгжүдүринге болгаш быжыглаарыңга, бистиң улузубустуң чаа амыдырал дээш база революциянын сорулгаларын боттанылырар дээш демиселиңер болгаш социалистиг верспективаларны амыдың турар шинчилеп демократтыг революцияның боттанылыварының оруктарынга чаа ниитилелиг тургузар дээш оон бо хүннерде демиселиңге бистиң улузубуска Совет Эвилелиниң көргүзүп турары кызыгаар чон детинчезин база ак сеткилдиг интернационалчы дузазы-биле ол найыралды өндүр чаагай чырыкпаның турар.

Леонид Ильич, Силерниң адыңар кезээле бистиң чүректе-ривисте, Бо бедик орденни Силерге, бистиң улузубустуң шынчы өнүгүнге болгаш делегейдеги революстуг демиселчиин-интернационалга ажыра, бүгү Немец Социалистиг партиязының, бистиң чурттуң чонунуң хүндүткелиниң болгаш хүлээп көрүүшкүнүмүнүң демдээ болуп артар.

Эш Л. И. БРЕЖНЕВТИҢ чугаазы

Хүндүлүг эш Али Насер Мухаммед!

Эштер!

Демократтыг Немецтиң бистаҕ бала найыралы улуттуга, оон удуртулгазынга, эргим эш Мухаммед Силерге совет улустуң найыралчы сагыш-сеткилин болгаш чаагай күлээшкиннериң хамыктың мурнунда илереткээниңер чүвениң төлээлиг көргүзер.

Бистиң чурттарывыстың аразында, СЭКП-ниң болгаш Немецтиң социалистиг партиязының аразында харылзаалар — ол дээрге, шынчы найыралдың болгаш аксы-дүмбе эрге-сеткил каттыжылгазының база кол чылгагаалы болза оң-не агрессчи империалистиг күштерниң, чүнүң-даа мурнунда АКШ-тың база Израильдың чагырыкчы бөлүктериниң авантюрисчи политиказы, оске чурттарга болгаш улустарга боттарының туружун дөгээр дээр орадажмышкыннарны болуп турар дээрзин демделеттингеш. Ядролуг дайынны болдурбазынче, боо-чепсекти эңдере бүдүрериң кызыраарынче, делегейде дүшүттүрүүг чоруктуң чавырыллырынче улганган бүгү-ле тайбыңга ынак күштерниң идепкейлиг кадыкаалдаашкынын улам күштелдиреринге чугаазы бо бүгүбиле холбаштыр айыттынган.

Делегейниң нарын байдалында чавырлышкынны камгалаар дээш, амгы делегейде амыраалчы эң чугула айтырыгларны чигүмчалыг шинтпирлериниң дилээшкиннерге дээш СЭКП-ниң болгаш Совет чазактың чайгылыш чок ажыл-чорудулгазын А. Н. Мухаммед бедик биле унелеп. Чаа совет инициативалар улустарның тайбыңче чүткүүдүн илергейлевишаан, боттуг чоруктуң болгаш Совет Эвилелиниң алыс тайбыңга ынак политиказының баштыкады болдурун ол демделеэн.

Израильдың Ливанче халдаашкыны Тель-Авив биле Вашингтонның кады кылган үүгедии болур дээрзи Чоокку Чөөн чүкте байдалдың дугайында ханы бодаалдар солчугалының үезинде илереткинген. Палестиннерниң, Ливанның болгаш Сириниң национал-патриотчу күштериниң туруштуг эрелдиин чоруунуң ачызында Палестинаның удурланышкынын шимчээшкинин болгаш оон удуртулгазын үзүткээр, палестин даар шаңнығыг айтырыгны от болгаш хылыш-биле шүүт чок кылыр, арабтарның Ёмеш Демуктуң ёзугуна күш-биле баглап алыр дээн агрессориуң бодалы үзе шаптырган. Израильдың Ливанга агрессиязы оон политика болгаш мораль талазы-биле улуг аштырышкыны болу берилиин болуушкуннарның, байдалды бүүдүрелди-биле бадыткаан. Палестин улустуң херээнге ол хире калбак чүүлдүгүнүүшкүн делегейге оон мурнунда турбаан, падегүшпернин бот-догунаар эргеп ол хире улуг деткимчени кажан-даа албаан турган.

Тургустуңуп келген байдалга бүгү араб чурттар, Чоокку Чөөн чүкке тайбыңга ынак кижилер Ливандан бүгү израиль шериглернин чугаа чок болгаш сонгаарладыышкын чок үнүп чорутқан турарын чедип алыр үүгедир дээрзин Совет Эвилели болгаш Демократтыг Немецтиң санаал турар. Ливанның хамаарышпас чоруун, бот-дотпаңнаашкынын болгаш девискээрнин бүрүн будун болгуун деткимрин чугаалажышкынынарның кирикиилеп шинтпирлин-биле илергейлеңнер. Палестинаның удурланышкынын шимчээшкинге, диван патриоттарга база Сирияга, ол ышкаш агрессорнуң мурнунга бажын могейтпээн бүгү кижилерге, бо девискээрге тайбыңның чоптуг таарыштырылгазын чедип ап турарларга боттуг деткимчени көргүзеринге Совет Эвилели болдунуң талазынган бүгү аргаларын мөөң сонгаарда ажылгаарын Л. И. Брежнев демделеэн.

Араб улустуң чоптуг херээнге Совет Эвилелиниң көргүзүп турары боттуг, чайгылыш чок дуза-деткимче дээш ханы өөрүп четтиришкинни А. Н. Мухаммед илергейлеэн. ССРЭ-ниң политиказында мегe карамыышкынны кылып турар чамык болуктериң ораалдашкынавын ПУДР-нуң удуртулгуун шинтпирлин-биле өйнүр шаңнап, "үе бүгү араб чурттарга удур АКШ-тың

(Төнчүзү 3-ку арыңда).

Эш Леонид Ильич Брежнев, Силерге «Октябрь 14-түн революциязы» орденин тывыскан тура, оон-биле кады бүгү совет коммунистерге, Совет Эвилелиниң бүгү ажылчы чонунарынга хүндүткелини

Көску агитация

ДОКТААМАЛ ЧААРТЫР

Көску агитация — амылчы чонларны коммунистиг дүүга кижилеринин болган куш-ажылчы коллективтерин мурнунда салдынган соруглардыр шиитпирлэринче сорук кирип турар идеология ажылынын дөмүш хевирлериниң бирээзи. Ону бармыдавлаш, Чөөн-Хемчик районнуң совхозтарында партком-нар, будурулгелерде, тудут, транспорт, садыг коллективтеринде, школаларда, албан черлеринде партия организациялары көску агитацияның дээштинде бедидеринче утланган ажылдарны багай эвес чорудуп турар.

«Большевик», «Тыва-Тайжы», «Тыва» совхозтар, Чадаананың оруг-сеткелге тудут эргелеп, ыяш ажыл-агыйы, харылзаа белдирги болган есс-даа коллективтер көску агитацияны-биле эки дериттинген. «Большевик» совхозтуң партком (секретары К. И. Доржу) көску агитацияның утка-шыпарын экижидер хемчегерин ап, ону ажыл-агыйы шиитпиреп турар айтырыгларынга дүүштүр кылган. Чадаананың ыяш ажыл-агыйының дирекциязы, партия, профсоюзтер организациялары социалистиг чарыштың негелдерин, шаңнап-мактаарының хемчегерин чараштыр бижээн аскан. Куш-ажылчы мартылдаанын түнелелин квартал санында үндүргеш, планның онаалдалар, социалистиг хүүсэлгелер күүседеэшкин дүүлүнде сан чурагайларны көргүзүүт самбызынга, чарыш экранынга демдеглээрин тудуучуттар. Чаруштан тиилекчилерге страсканадын күш-ажылдың аддар тугун кодүруп турар. Ийиги кварталдың түнелинде Ф. Сушковага удурткан калбак хереглеэдин баравнарын будурер техке алдар болдуруп туктуп коддүрген. Хүндүлел самбыразында будурулге мурнакчыларының чуруктарын аскан. Чүгле чарыштың тиилекчилерин, мурнакчыларын эвес, планын күүсетпейн, хожудап турар бригаданы, кижилерни база бижирин доктаатkан. Бо бүтүү коллектив кежигүнеринин харылсалгазын бедидин, будурулчүүт ажылдаарыла дүүлүн болган.

СЭКП райкомунуң болган райүүтүлчүнүң бажынынын чаңы, районнуң хереглекчилер интиниинин истинизинең турар төп кудумчузунуң кежик чери көску агитация-биле багай эвес дериттинген. Ында СЭКП-ниң XXVI съездизиниң шиитпирлерин күүседирүнче, СЭРЭ-ниң тургустунганының 60 чыл оюн толептиг уткуурунче кыйгырган лозунгар, плакаттар ховар. Чамдык лозун, плакаттар эргижирээн, ону чаартыры негеттинип турар. Ачал Пушкин кудумчузунда Ленинчи комсомолдуң революсчу, дайынчы, куш-ажылчы ажыл-чорудулгазынга туралкаатkан стенд болган эскелер-даа хамаарыжыр.

«Кая-Хем» хемүр-даш разрезинин Чадаана участогу районнуң мурнакчы будурулгезинге хамаарыжыр. Бо чылдың ийиги кварталында районнуң үлетпүр будурулгелер аразында чарышка бирги черни алган. СЭКП райкомунуң, райкүүсконмунуң, ВЛКСМ райкомунуң шилчинир Кызыл туг-биле шаңнаткан. Ындыг болза-даа ынчаш көску агитацияны ажыглаар дээш чүүлдер ховар. Олар бир дугаарындаа хоорайның көску агитациязын, шимелдезин, ногаанчыдылгазын, арыг-силиин кичээнгеинге ап, көөрер болгай. Кызылдан чорун оргаш, Чадаананың аэропорт чанында адрести кижи дораам-на көрүп каар. Бетондан кутkан стенд кандыг-даа көрүш чок, ону будуп, кавастап кылбаан. Хоорайның паркында, павстала-шимелдези моон эгелөөр болгу дег. Бо адрести чаартыкылыр хемегеш Чадаана хоорай Советиниң күүскону кыска хуусаала алза чогуур. Хоорайның кудумчуларынга чорун турарга ажыл-ишчилерни СЭКП-ниң XXVI съездиниң шиитпирлерин, Аъш-чем программазын амыдыралга боттандырарынче, СЭРЭ-ниң тургустунганының 60 чыл оюн толептиг уткуурунче кыйгырган лозуннар, плакаттар ховар. Чамдык лозун, плакаттар эргижирээн, ону чаартыры негеттинип турар. Ачал Пушкин кудумчузунда Ленинчи комсомолдуң революсчу, дайынчы, куш-ажылчы ажыл-чорудулгазынга туралкаатkан стенд болган эскелер-даа хамаарыжыр.

«Кая-Хем» хемүр-даш разрезинин Чадаана участогу районнуң мурнакчы будурулгезинге хамаарыжыр. Бо чылдың ийиги кварталында районнуң үлетпүр будурулгелер аразында чарышка бирги черни алган. СЭКП райкомунуң, райкүүсконмунуң, ВЛКСМ райкомунуң шилчинир Кызыл туг-биле шаңнаткан. Ындыг болза-даа ынчаш көску агитацияны ажыглаар дээш чүүлдер ховар. Олар бир дугаарындаа хоорайның көску агитациязын, шимелдезин, ногаанчыдылгазын, арыг-силиин кичээнгеинге ап, көөрер болгай. Кызылдан чорун оргаш, Чадаананың аэропорт чанында адрести кижи дораам-на көрүп каар. Бетондан кутkан стенд кандыг-даа көрүш чок, ону будуп, кавастап кылбаан. Хоорайның паркында, павстала-шимелдези моон эгелөөр болгу дег. Бо адрести чаартыкылыр хемегеш Чадаана хоорай Советиниң күүскону кыска хуусаала алза чогуур. Хоорайның кудумчуз

(Төнчүзү. Эгези 1-ги арымда).

КРЕМЛЬГЕ ЧУГААЛАЖЫЫШКЫННАР

[illegible] Вашингтонуун детким турэры израиль агрессиягэ удур [illegible] удур [illegible] Чоокку Чөөн чүкө талазы-биле кылган [illegible] саналдары алинында араб улустарга коъулдур-ле удур болгаш ол девискээрге америк-израиль тергиндээштер[illegible] [illegible] тырында үлегээлиглиге йөө талаанга бүзүреди илергеттинген.

Вашингтонуун детким турэры израиль агрессиягэ удур бүгү арабтарның чаңгыс эптиг каттыжарының улуг ужурлалының Л. И. Брежнев онаалай демдеглээн. Агрессиягэ болар төлептиг ойтур шавыштыкыны кылып тыпаар бе деп чүве хамыктың мурнунда араб чурттарның боттарындан, [illegible] сырый каттыжарындан хамаарыжыр.

А. П. Мухаммед Фесага бедик девискээрге араб чөвүдел хураалдың түнелдерин, оон-биле кады ол чөвүдел-хураалга түүлдүг деп киргеп Чоокку Чөөн чүкке тааржылыг шинтирлээшкининиң ырай назын [illegible] таныштырган. Совет талаа ол планның кол-кол үүлдери Чоокку Чөөн чүкке шинныг болгаш быжыг тайбынны тургузарының хөрээ дваш Совет Эвилелиниң хой чылдарда темисежин келген үүлдеринбиле дүгжүп турарын сеткил ханылыышкын-биле демдеглээн.

Ийи талдыг хөрээлелдиң чугаалажып турган, ооң [illegible] экономиктиг болгаш өске дә адырларга совет-мурт[illegible]-йемен кады ажылдажылганын үре-түнелдиг калбыжылышкынга сеткил ханыштыкынны, СЭКП биле Йемен социалистиг партиязының арагыза, ССРЭ-биле Йемен Улус Демократтыг Республиканың арагыза хөй талдыг харылзаалдарны ийи тараптың улустарының эрге-ажыктарынга дүүштүр. ССРЭ-биле ПУДР-нүң арагыза Найырал болгаш кады ажылдажылга [illegible] ундезилээш, улам быжыглаш, ханзырмакыр чүткүл илергейлеттинген.

Демократтыг Йеменниң улустың [illegible] чугаалажыр [illegible] ооң-биле кады ажылдажылганын херээже харам чок интернационалчы дузаламчының [illegible] ССРЭ-ниң улус ажылагыйының кол-кол адырларын [illegible] дүүштүр салыышкыны дээш ССРЭ-ниң чазаанга, совет улуска ханызы-биле өөрүп четтиришкинни А. Н. Мухаммед илергейлээн.

А. Н. Мухаммед Йемен социалистиг партиязының ТБ-зының, ПУДР-нүң чазаанның болгаш улузунуң өмүлиссизиден Л. И. Брежневке, СЭКП ТК-га болгаш бүгү совет улуска изиг байырны чедирип. Совет Сэпиз[illegible]тиг Республикалар Эвилелиниң бо чылын болур 60 чыл[illegible]-биле тейлээшкин коммунистиг тургузуушугна моонна соңгаар чедишкиннерлиг болуруун [illegible].

Чугаалажыышкынга [illegible] түнелинде солуннарга парлаар кады кылган медеглел дүүймын дүгүрүшкен.

(СЭТА).

НАЙЫРАЛЧЫ БАЙДАЛГА

Эш А. Н. МУХАММЕДТИҢ чугаазы

Эштер!

Империализмге удур, база бистиң бөмбүрзээвиске социализм болгаш тайбың дээш ниити демиселивиске Йемен социалистиг партияны болгаш Совет Эвилелиниң Коммунистиг партиязын доннаштырып турар изиг найыралдың болгаш эш-хуузунуң байдалында бис бөгүн база катап ужуражып турар-дыр бис.

География барымдаалаар чүве болза, Советтер чурту Йеменден ыракта туруп турар. Ынчалза-даа йемен улустуң угаан-бодалынга болгаш чүрээнге ол копчут чоок, йеменчилерия найыралдыг совет улус-биле кады демиселдиң харылзаалары хөлбаштырып турар, ук харылзаалар бистиң улузувуска, национал хосталганы чедип алыр болгаш чаа амыдыралды тургузар дээш бистиң дүрүм ёзугаар чүткүлүвүске Совет Эвилелиниң болгаш ооң алдаржаан Коммунистиг партиязының көргускен дузаламчызының база деткимчезиниң түнелинде тывылган болгаш хөгжөөн. Ук харылзаалар бистиң ийи найыралчы чурттарывыстың аразында Найырал болгаш кады ажылдажылга дугайында керээ-биле быжыглаттынган.

Бистиң бо чаа ужуражышкынывыс онзагай ужур-дузалыг, чүге дээрге ийи таланы сонуургадып турар делегей айтыышкыларының талазы-биле турушталывыстың дугайында [illegible] база эларны дүүштүрериниң байдалынга эртип турар. Ол дээрге империализмге болгаш сионизмге удур йемен болгаш өске араб улустарның демиселивисе Йемен социалистиг партияны болгаш Совет Эвилелиниң Коммунистиг партиязын доннаштырып турар изиг найыралдың болгаш эш-хуузунуң байдалында бис бөгүн база катап ужуражып турар-дыр бис.

География барымдаалаар чүве болза, Советтер чурту Йеменден ыракта туруп турар. Ынчалза-даа йемен улустуң угаан-бодалынга болгаш чүрээнге ол копчут чоок, йеменчилерия найыралдыг совет улус-биле кады демиселдиң харылзаалары хөлбаштырып турар, ук харылзаалар бистиң улузувуска, национал хосталганы чедип алыр болгаш чаа амыдыралды тургузар дээш бистиң дүрүм ёзугаар чүткүлүвүске Совет Эвилелиниң болгаш ооң алдаржаан Коммунистиг партиязының көргускен дузаламчызының база деткимчезиниң түнелинде тывылган болгаш хөгжөөн. Ук харылзаалар бистиң ийи найыралчы чурттарывыстың аразында Найырал болгаш кады ажылдажылга дугайында керээ-биле быжыглаттынган.

Бистиң бо чаа ужуражышкынывыс онзагай ужур-дузалыг, чүге дээрге ийи таланы сонуургадып турар делегей айтыышкыларының талазы-биле турушталывыстың дугайында [illegible] база эларны дүүштүрериниң байдалынга эртип турар. Ол дээрге империализмге болгаш сионизмге удур йемен болгаш өске араб улустарның демиселивисе Йемен социалистиг партияны болгаш Совет Эвилелиниң Коммунистиг партиязын доннаштырып турар изиг найыралдың болгаш эш-хуузунуң байдалында бис бөгүн база катап ужуражып турар-дыр бис.

География барымдаалаар чүве болза, Советтер чурту Йеменден ыракта туруп турар. Ынчалза-даа йемен улустуң угаан-бодалынга болгаш чүрээнге ол копчут чоок, йеменчилерия найыралдыг совет улус-биле кады демиселдиң харылзаалары хөлбаштырып турар, ук харылзаалар бистиң улузувуска, национал хосталганы чедип алыр болгаш чаа амыдыралды тургузар дээш бистиң дүрүм ёзугаар чүткүлүвүске Совет Эвилелиниң болгаш ооң алдаржаан Коммунистиг партиязының көргускен дузаламчызының база деткимчезиниң түнелинде тывылган болгаш хөгжөөн. Ук харылзаалар бистиң ийи найыралчы чурттарывыстың аразында Найырал болгаш кады ажылдажылга дугайында керээ-биле быжыглаттынган.

Эргим эш Леонид Ильич Брежнев!

Эштер, өөнүктер!

Бо хүнде делегейниң ийи-гө дайынының доозугланыының соонда эң-не нарын үелериниң бирээзиниң байдалында делегей туруп турар. Реакцылыг, расисчи, диктаторжу күштерге [illegible] империалисттиг девискээрге айыыл чок чорукту божаннадырынче угланган агрессия чүткүлдерин идепкейжиткен. Ол боо-чепсекти эндере бүдүрериниң, [illegible] бүдүрериниң болгаш ооң моонсеринин политиказын чорудуп, дүшкүүрлүг чорукту божаннадырынга, совет улуска чаа-чаа чедишкиннерин А. Нетоо сагыш-сеткилиниң ханызындан нүзээп.

А. Нето—бодуңуң эртемнип талазы-биле улуг эвчи кижи болуп чораан. Бодуңуң бүгү ымдыралың ол ангола улустуң хосталгазы болганы хамаарышпас чоруу дээш маадырлыг дечиселге бараан болдурган. Хөй удаа тудуп, хоруудаашкыннар, кара-бажыңнар, шөлүлгелер-даа ооң турасоруун сый шаап шыдаваан. Анголаны хостаар дээш улусчу шимчээшкинниң (МПЛА-ны) чалбыыштыг патриот 1962 чылда удуртуп өгелээн. Анголага беш чүс чылдар дургузунда тергиндеп келген португали колониалторларга удур чепсектиг дечиселче чоокну ол шимчээшкин көдүрген.

1975 чылда Ангола Улус Республиканы чарлаан соолунде А. Нето ооң эң баштайгы президентизинге соңгуткан. Анголаны хостаар шимчээшкинни 1977 чылда МПЛА-

Күш-ажыл партиязы кылдыр эде тургускан соолунде ооң даргазынга А. Нетону соңгаан. Совет Эвилел-биле болгаан социалистиг өске-даа күрүнелер-биле Анголаның найыралдыг харылзааларын калбартырынга А. Нето шинтирлиг рольду ойнаан. ССРЭ-ниң болгаш АУР-нүң арагыза Найырал болгаш кады ажылдажылга дугайында керээге ол ат салган.

А. Нето ангола улустуң улуг хүндүткелиг болгаш мнакпылын эдилеп чораан. Мүн-мүң кижилер чыылган митингилерге ол хөй удаа чалбыыштыг сөстерин чугаалап, төрөөн чуртуун хостуг, хамаарышпас, чечектелген күрүне болдурарынче чаңгыс ада-чурттугларын кыйнарын келген. Хосталгаже болган чоптуг чорукче чүткээн милион-миллион кижилерниң күзел-соруун илергейлээн ооң шүүлүктери бүгү Африкага сураг жаан.

Ангола улус болгаш делегейниң дешилгелиг бүгү хөй-шинтилии А. Нетонуң төрүттүнгенинден бээр 60 чылын калбаа-биле демдеглеп турар. Ангола Улус Республиканың бүгү-де можуларынга ажылчы чоннарның хөй сан кижи киржиичилиг митингилеринге А. Нетонуң национал-хосталгалыг демиседи организастаарынга, удуртурунга, Анголаның хамаарышпас чоруун чедип алганынга, камгалаарынга шылгарангай ролюн онзалаан демдеглеп турар. «Анголаны ажылчы чоннар күрүнеэн болдураалы. Шилип алган оруу-биле революция улам-на типлеп турар» деп лозуңуун адаа-биле массалыг субботникти бүгү Анголага организастаан.

Чалбыыштыг патриоттуң, ангола улустуң хосталгазы дээш коргуш чок демиселчиниң, сураглыг шүүлүмчүүн төрүттүнген хүнүнден бээр 60 чылын ангола улус парын байдалдарда демдеглээн. Ангола революциянның дайзынары, Мурнуу-Африка Республиканың расисчилери чоонуң таңбың күш-ажылынга моондактан, чепсектиг халдаашкыннарны кылып, чурттуң Кунене можуунуң улуг келиин амга чедир эжелеп алган туруп турар. А. Нето мөчээн соолунде АУР-нүң президентизинге соңгуткан Ж. Э. Душ Сантуш баштаан анголаның удуртулгалы революциянның чаалаң алышкынналарын камгалаарынче чурттуң бүгү ажыктыг чоннарын кыйгырып, организастаан, эдилеп турар. Бодуңуң демиселивисе ангола улус чаасканы эмес. Ангола улустуң улуг оглуңуң төрүттүнген хүнүнде Анголабиле эң-сеткил каттыштырылганын совет кижилер илергейтеп турар.

Н. СЕМЕНОВ, СЭТА-ның корр.

Эргим эш Леонид Ильич Брежнев, араб улустарга таварышкан берге шылгалдаларның үезинде, оларның сөөлгүзү болза Израильдиң Ливанга удур эжелекчи халдаашкыны болган болгай, Совет Эвилелиниң болгаш өске-даа социалистиг чурттарның араб улустарның талазынга чайгыыш чокка туружун келген принципиалдыг туружунга бедик үнелелдя болгаш бистин ооруп четтиргенивисти илергейлээрин чөпшээреп көрүнер. Израильдың халдаашкынының артынга АКШ турган болгай. Ливанга дайынның бүгү чорудуу Тель-Авивтиң чагыыкчыларының агрессчи, эжелекчи политиказын Каттышкан Штаттарның детким турарын, Каттышкан Нациялар Организациязының шинтирлериниң оларның шүүт тоол көрбээнин сойгалап илереткен. Агрессия буруу шаптынган, а израиль шеригнер Ливандан кандырдаа сонгаарладыышкын чокка болгаш каалыг-даа чегелделер чок үнген турар кылдыр ол [illegible] болдунур болур бүгү аргалар болгаш оруктар-биле чедип алырынче кыйгырып турар бис.

Империализм күштеринин болгаш оларның чалчаларының өзүп турар агрессчи чүткүлдери делегейниң [illegible] тур шимчээшкининиң болгаш демисежин турар улустарының [illegible] турар [illegible] база маадырлыг [illegible] турар деп демдеглээри артык эвес. Империалистиг агрессчи политиканы кыянчыктырбазынбиле болгаш аяа делегейниң хоозуралдыг дайынның халаавынче чүүй иттирбези-биле [illegible] Совет Эвилелиниң башталы социалистиг дем каттыжылгазының чурттарының аразында стратегтиг эвилелдя улам быжыглаар болгаш ханыладыр херек.

Эргим эш Леонид Ильич Брежнев!

Эштер болгаш өөнүктер!

Бистин чуртувус бистин чоогувуста девискээрге империализмниң агрессчи стратегиязының [illegible] [illegible] [illegible]

«Шынның» конкурузунга

КАДЫН-БАЖЫ — МӨҢГҮН-ТАЙГА

Хоочуннуң сөзү

«Бодум дагның баарында бол,
Бодал түрээм бажында чор».
Р. ГАМЗАТОВ.

— Ойрот-Турага артиел үш сургуул чылдар ме... бойдустуң черлик, дошкун чаражын танып алырынга, оон аагы аныяк хүүлээчи инженерлер. Сүүт, мал-маган, тыва... улаан аймак оолдар, кыстарның Даг-Алтайның делгемиерине төрүттелген интернационалды ой-ыраалы биле крайның ад бодун... дээ—далай делегациялар 7500 метр өскү чыдар Белуханы көрүп, Алтайларывыс биле —Индия Гималаяның чыс биригээ чедиргеп. Оске оруктар бантай. 1965 чылда Томск университединиң профессору В. В. Сапожниковка башталган экспедициия, а мугур 40 чыл эртикенде ужар түүл тезиген. Оларның күш-ундуктуг Баштыкы Белуханы үлүүшкүнүвүт капсырлажы берген турганы ыяш чүүлдүн ийик.

Белуханы өрүк-сүүр күүлүг Кадын хемниң ишкаларлыг чараш бойдус чурумалдыг, шынның улуг. Чүбүүн сургажаан чазаглыг оруун, Чике-Таманның (Чинге-Бүттүг) бедик арт-сыныг, кайа-таңдының таңдалай дээр ой-баазалы чечектериниң мыгдадып-сустуун эртикен бис. Алы-сеңээ биздинмее хостадыгыр революциялыг тилекчилер бар. 25 чыл ооң ийи ужур-бире дагларга, ужук ...ерлага... хемчигештерге күрээлеткен Белуханың кодандевискээринге киирер мыдыраа аңаар тее болгай. Хар, кожар-дев

Бүгү чүрттарның пролетарийлери, каттыжыңар!

ШЫН

СЭКП Тыва обкомунуң, Тыва АССР-ниң Дээди Совединиң болгаш Министрлер Чөвүлелиниң органы

№ 218 (12007) | 1982 чылдың сентябрь 18, суббота | 1925 чылда үнелеттиртинген | Өртээ 3 коп.

АЛДАРЛЫГ ЮБИЛЕЙНИ ТӨЛЕПТИГ УТКУУЛУ

Декабрь 18-те—Коммунистиг субботник

ИНИЦИАТИВАНЫ ИЗИИ-БИЛЕ ДЕТКИП ТУРАР

ССРЭ-ниң тургустунганының алдарлыг 60 чылын төлептиг уткуур дээш бистиң чуртувустуң ажылчы чоннары социалистиг чарыштыг улам калбартып турар. Бүгү чоннуң чарыжының мурнуку одуруунда—найысылалдың күш-ажылчы коллективтери. 550 муң ажыг москважылар патриоттуг ол шимчээшкинге идепкейлиг киржип турар.

Совет Социалистиг Республикалар Эвилелиниң тургустунганының 60 чылынга тураскаадыр коммунистиг субботникти декабрь 18-те Москвага эрттирер дугайында найысылалдың хөй коллективтери эгелекчи санал киирген. Патриоттуг ол инициативаны Москваның хөй бүдүрүлге коллективтери изии-биле деткээн.

«Улуг эгелээшкинниң» төрээн чери Москва-Сортировочнаяның локомотив депозуунга хөй кижи киржикчилиг митинг болган. Оон киржикчилерни бедиткен болган тодаргай хүлээлгелерни алган. Субботник хүнүнде 11 локомотивтерни болган бир кранны септээрин, чүк сөөртүр 170, пассажирлер аргыштырар 72 составтарны камнап алдынган электроэнергия-биле ажылдадырын олар шиитирлээн.

Бо чылдың декабрь 18-те болур коммунистиг субботникке «Главмосстройпуң» баңмыңнар тудар № 1 комбинадының коллективи баш бурунгаар белетеңнип, тодаргай планнарны ажылдап кылган. Камнап алдынган материалдарбиле 76 квартираларны тударын коллектив шиитирлээн.

Патриоттуг инициативаны Москва областың ажылчы чоннары изии-биле деткип, боттарынга чаа-чаа хүлээлгелерни ап турар. **Подольскиниң кабель заводунга** болган митингге ажылчын З. Саффоникова мынча деп чугаалаан:

— 1982 чылдың декабрь 18 бистиң чалгыынган күш-ажылывыстың байырлалының хүнү болзун! Камнап алдынган материалдарны болгаш электроэнергияны декабрь 18-те ажыглаар бис.

Орехово станциянның локомотив депозунга болган митингге электровоз машинизи Н. Баурин санал бергеш, субботник хүнүнде он-не бедик бүдүрүкчүлүг ажылдаарыңче болдуун бүгү эштерин кыйгырган. Ол хүн ийи электровозтарны сеткээрин ажылчыннар шиитирлээн.

Домодедово районда «Коммунизмиң херели» совхозтуң тараажылары, малчыннары, механизаторлары Москваның мурнакчы будүрүлге коллективтеринiң патриоттуг инициативазын бага бүрүн деткээн.

«ССРЭ-ниң юбилейинге — бистиң шалыпчы күш-ажылывыс, инициативавыс болгаш чогаадыкчы тырышкынывыс» деп лозунгуну алдаан коммунистиг субботник хүнүнде ажылдаарын Москва чоогунуң күш-ажылчы коллективтери шиитирлээн.

Капитал тудуг

КУРЛАВЫРЛАРНЫ ДОЛУ АЖЫГЛААР

Сес айларның дургузунда республиканда аңшаландырышкынның бүгү дескиви күселиг-биле көвүүрүг тудуунуң эргелериниң өдүрүлге базазы, даарапилга фабриказының административиг корпузу, «Шагонарлэлстрой» трестиң будүрүлге-техниктиг четчелээшкин эргелериниң базазы, 1,5 гектар шөлдүг теплица комбинады, Сельхозтехкүркомуун өредилге-курс комбинады, баракан складтары, электри дамчыдыпказының 240 километр узун дүрттүг шугумнары, иштин ажыглалдың 24 километр оруктары, иштин шөлүг 45,8 муң дөрбелчин метр чүрттелге бажыңнары ажыглалда кирген. Иштин биилиг школалары, уруглар албан черлери, культура-амыдыралдың тудуглары база ажыглалда кирдилээн.

Кедээ ажыл-агыйның талазы-биле «Шивилиг» совхозта 1200 баш инекке ферма дужаатынган, 16,8 муң баш хойга кажаалар, 4,5 муң тонна массага силос болгаш сенаж салыр тудуглар, 1,5 муң тонна минералдыг чемнитидилгелерге складтар. 200 гектарга болгаш картофель шыгжамырлары ажыглалда кирген. 27,1 муң гектар одарларны суггатыг болдурган, 800 гектар черлерниң суггарылга системазын эде дерээн. 264 гектар шөлдерниң чаа суггарылга системаларын тутканы.

Улус ажыл-агыныңның бүгү адырларынга көл фондуларны ажыглалга киирери бо чылын 2,6 хуу өскен, а үлетүр тудуунда—13,9 хуу болган. Бо чылын чүрттелге тудуунуң талазы-биле шиитпал алдынмышкынныр элээп эки шиитээттинии турар, өзүлде 11,8 хуу, уруглар албан черлериниң тудуунда өзүлде 45,4 хуу, кадык камгалал тулуглары—56,4 хуу, амыдырал хандырылга тудуглары 17,6 хуу өзүлделиг болган. Ажыглалга киирип турар объектилер айыл-биле бараанныг тудуг продукциязының хемчээли эрткен чылдың оллa үелиндээнинден 20,5 хуу хөй.

Тудугла күш-ажылдың будүрүлгезүзүн эстүрүнүшкүнүң планның сес айларда иштинибиле 107,6 хуу күүседкен, а бригада керээни-биле ажылдан турар организацияларда 102,3 хуу болган. Ажылдап турар бир кижиге оналаштыр ажылдан кылыышкын эрткен чылдымнан 2,9 хуу өскен. Бо талазы-биле бедик көргүзүлгелерниң «Кызыл тудуг» эргелели № 18 КМК, «Тыва даг-дүгү тудуг» эргелели, «Кызыл Тываэлектро» тудуг» эргелели, № 624 КМК «Востоксантехмонтаж» жүтүлгэ КМК-зы, «Тыва сентелге-тудуг» трест болгаш өске-дээ чамдык тудуг организацияларга чедип алган.

Ынчалзажок капитал тудугда байдал дүвүреңгир боон артышпаан. Кол фондуларны ажыглалга киирериниң тос айлар планы чүгле 54 хуу күүседтинген. Элээп хөй объектилерниң болгаш күүлерниң ажыглалга киирериниң хуусаазы үзүндыккан. Капитал салыышкыннарның болгаш тудуунуң эргелериниң планнарын ажыттынган хемчээли 79 болган 81,7 хуу ажыглаттынган. Тудуг организацияларны керээлиг ажылдар планның 87,6 хуу, бараанныг тудуг продукциязының планның 65 хуу күүседкен. 54 тудуг организацияларының «2-ги боттарының юбүү-биле тудуг-монтаж ажылдары планның сес айларда күүседтээн болгаш 7 миллион ажыг рубльдиң ажылдарын чедир кылбаан. № 42 тудуг эргелели, № 20, 3 КМК-лар, № 4 оруң-тудуг эргелели, «Красноярск ГЭС тудугунуң» № 2, 3 КМК-лары, Сельхозтехкүркомуун тудуг-сентелге участогу чылдың эрткен үезинде багай ажылдаан.

Чүрттелге, культура-амыдырал тудуунда хожудаашкын ам-даа уламчылавышаан. Ол сорулгаларга тускайлаан акша-хөреңгилер 77,4 хуу ажыглаттынган. Сес айларда чүрттелге тудуунуң планы 52,9 хуу боолгаан. Бо чылын ажыглалга киирген бажыңнар саны эрткен чылдың ол-ла үезиндезинден элээш. Иштин биилиг школаларының тудуу хожудан турар. аңаа тускайлаан акша-хөреңгилер 53,5 хуу ажыглаттынган. Оон түпелинде 2580 олуттуг школалар өредилге чылының эгелээнге чедир ажыглалга киргээн.

Планныг даалгаларның күүседтинмейн барганы дээрге тудугларда күш-ажылды чогуурулуу-биле организаставаанының, тудуг материалдары-биле чедир хандырбаанывыц чылдагаавы-дыр. Күш-ажылдың будүрүкчүлүүнүң планын чедип айларда 23 организация күүседтээн, 19 будүрүлге харын кудулаткан. Оон хараазындан чидириглер беш миллион ажыг рубль түнүүр.

Оон-биле кады тудуг-монтаж ажылдарының бот-үнезин улгаттырар чоруктар бар. Тудуг ажылдарының бот-үнезин иштин-биле планнаттынганындан 0,7 хуу улуг. «Красноярск ГЭС тудугунуң» № 2 КМК-зы артык чарыгдалды 44,2 хуу, № 14 механизация эргелели 24,8 хуу, ИХМ-ниң капитал тудуг килдизининң септелге-тудуг будүрүлгезин 21,3 хуу, № 1317 КМК 25,5 хуу чедирген. Ол дээрге үстүнде организацияларның удурткучуларының ажыл-агыжы эвес чоруунуң хөреечии дир.

Ажыл шагы үзер, аңаа туспар чоруктардан чидириглер ам-даа хөй боол артышпаан.

Чыл планнарын күүседирилге эвээш ие артаан. оон чеп ажылдап бүгү курлавырларны мобилизастаарары чугула.

Т. МЕЛЬНИКОВА,
республиканың Статистика эргелелиниң киллис эргелекчиназ.

БАЧЫМ-ДАА, ДИҢМИТТИГ-ДАА

Бичe-Кудуң ховузу. Чээрби дөрт комбайн хары угда ажылдап турда, коруштүүлеп Шупту шуужукшан чорун турар (чуруктa). Ажыл мында бачым-даа, диңмиттиг-даа.

— 5750 гектар тараа куль-тураларының 2700 гектарын ажаан алдымбыс. Дүжүт ортумаа-биле гектардан он центнер чедип тур—деп, Бия-Хемде «Кызыл тараачыны» совхозтуң кол агропому Николай Минеев чугаалады.

Совхоз эрткен чылын гектардан-на беш центнер дүжүт алган турган, а бо чылын планнаавы — 12,5 центнер. Дүжүткүр черлериниң тараазы ам-даа кестинмээн, ынчангаш кол агрономнуң санал турарыбиле алырга, план ыяап-ла күүседттинивер.

Ажаалдың тараазы шаңга дораан-на жургадып, арылган турар. Келир чылдың тарылгазынга 1500 тонна үреэни херек, оон 1260 тонназы урдунган. Ам нургулаймда суда үреэнин урары арткан, оон ажаалдазы бо хүннерде эгелээр.

Ажаалда-транспорт комплексинде 24 комбайн, 10 автомашина, үзерби трактор ажылдап турар. Транспортларның дөрту саванны биле төрепчилеп аңаарга, он алды трактор дөрзүнүң дораан-на аңдарып киргиттер. Совхоз планнаттынган 3500 гектар черниң 1200 гектарын аңдарып алган. Ук ажыл организастыг уламчылап турар.

Ажаалда-транспорт комплексинде техниктиг дуза чедирер бир машина, каннаар агрегат, кывар-чаар материалдар чедирер бир машина ажылдап турар. Кедээ ажылагый машиналарының механиги Александр Шабуров удурткан бо бичии коллективте алды эдикчи-мастер бар. Олар үрелген техниканы дораан кылып, бүгү техниканың бедик будүрүкчүлүг ажылдарын хандырып турер. Комбайнерлер дыштаның турар үеде комбайнларны үзеп-таап, кывар чүүлүн болгаш суун кудуп каап болур.

Механизаторларның ишти бүрүзүнүн кылган ажылын хүннүн-не көргүзүп самбыраныпка чарлап турар. Мурнакчыларның саны ковудээн, хүнде кылыр үлүүн күүсетпейн баар кижи барын-ла чок апарган. Виктор Тимашков, Даржай Дагбыт (чуруктa) болгаш оон-даа өскелер бедик будүрүкчүлүг ажылдап турар. Ылангыя Игорь Ковпев бо чылын тараа ажаар үлүүн күүседипкен. Ол күскү сезонда 140 тонна дүжүт ажаар.

ЧОННУҢ ЧҮРЭЭНДЕ МӨҢГЕЗИ-БИЛЕ АРТКАН!

Эргим новороссийжилер!

Силерниң хоорайыңарны фашистиг ажелекчилерден хостаанының 39 чыл ою-биле холбаштыр чүректиң ханызындан изиг байырны силерге чедирип тур мен. Чазбыштыг болган кадыг-дошкун тудучуш-куннарның төвү болурунга Новороссийск бодунуң төөгүзүнге чангыс эвес үлаа таваржып келген. Оон алдарлыг маадырлыг чоруун, революстуг улуг ачы-хавыяазарыңы бүгү чон хүлээп көрген.

Чылдар артып турар, ынчалзажок Новороссийскинин черинге тудучушкуунарның маадырлары кижилерниң өөрүн четтирген чүректеринде чүрттээн чоруур болгаш мөңгези-биле чүрттээр. Силерниң бөгүнгү ажыдып турар Мемориалдыг комплексиңер оларга тураскаатпышаан. Ол тураскаал салгакчыларның — коммунизмниң улуг хераа дээш демиселчилерниң бузулбас хырыышкының бадыткал, хосталгага, хамаарышпас чорукка болгаш аас-кежиктиг амыдыралга бистиң чонувустуң эртенги революциязының чазбыштыг хүннеринде, Ада-чүрттүүн Улуг дайынының чаңнык дег чылдарында камгалап турган кижилерни алдаржыдып турар.

Эрткен дайының киржикчизи, бичиичержи менээ, ол тураскаал оңаа эргим үнелиг. Новороссийскини дайын үезинден бээр билир мен. Өрттүүн ыжыңга шыва алыскан бөлгөн үрелеңнери силерниң төөгүдүнарны дайын үезинден шылавааш. Новороссийск тулчуп турган. Хоорайның чүрттакпаларын дайынчылар-биле кады олаалыдбиле демнежип алган, тиилелеңни хамыган. Хоорай чүрттакпаларын отрядтарынга кирип алган, тылга маадырлыы-биле демнежип турган.

Барык дөрт он чылдар дургузунда Новороссийскинин кырында, бистиң бүгү чүрттүүрүстүң кырында төлептиг шын түүлү турар-дыр. Совет кижилер тайбың куш-ажылды чоон сонгаар-даа шөлөөн болгаш бүзүреллиг кылдың дээш партия, Совет күрүне бүгү-ле чүүлдерни кылып турар.

Чаагай калыктылды, аас-кежиктиг, коммунистиг төрүттүкчүлерни маадырлаан планнарын биттиндирериңер ажыл-чөпте амыдыралыңарга чүве чүгленирин илередирер. Маадыр-хоорайның чүрттакчыларынга күүседтээн

Л. БРЕЖНЕВ.

МААДЫРЛАРНЫҢ ТУРАСКААЛЫ—ЫДЫКТЫГ

НОВОРОССИЙСК. (СЭТА). Цемесск бухтаның чоогунга далай чалгыын, анда бомбаларның, снарядтарның частыышкыннарынга десант корабль торулбайн, эрикче шүргүн чедип келген. Совет дайынчылар дайынның турушпарынче шүүрген дег халдан киришкен. «Бичии чер» деп тураскаал-ансамбль далайдан ынчаар нестүр. Хамаатты болган Ада-чүрт дайынчарының маадырларынга тураскаадыг комплексти тургускар талазы-биле ажылдар Новороссийскиде доозулган.

Комплексти ажыткарынга тураскаатkан байырлал фашистиг ажелекчилерден Новороссийск хоорайны хостаадан бээр 39 чылы-биле холбашкан. Дайынның хөлөгелары, маадыр-хоорайлардан, чаржып турар областтардан аалчылар ол байырлалга келген.

«Революциянын далай шеригленнирге» тураскаалдың, «Камгалалдың шүүлтүзү» тураскаалдың баарынга, комплекстин өске-даа тураскаалдыг черлеринге чечектерин салган. Ол дээрге — Төрээн чүрт дээш кадыг-дошкун шилгедаларының чылдарында амытының берген маадырларга бүгү чонның таңы ынакшылының домдээ-дыр. Хөй-иннирның болгаш күш-ажылдың хөлөгелары, маадыр-хоорайларда келген аалчылар В. И. Ленинниң турааскаалынга чечектерин аппарып салган.

...Шеригниң хүндүлүг таңмылынга үдеткен болгаш бодунда туктарлыг бронетранспортер далай эрвиче үглаңдыр бар чорааң. Байырлалдың шинчизин кижи шиметтинипкен кудумчуларның оон эрткеш, маадырлыг камгалал шүгүмүнүң мурнуку одуруушче ол чорупкан. «Ол шынаңда «Бичии чер» — үжеп дерлевчин километр безин четпес девискээрлиг, мичалзажок чонунга бердинген маадырларының хаңы төгүлеп базым чер безин улуг чер болу бээрги шыкаш, ол улуг болу берген чер» деп. аң Л. И. Брежнев бөлүтүг командованиезиниң ыйнаарын ыйнаарын ыйнаарын

Аҗш-чем программазы — кижи бүрүзүнүң херээ

КҮҮСЕЛДЕГЕ ИДИГ БОЛУР

СЭКП-ниң XXVI съездизиниң шиитпирлеринде аҗыглаан кылган болгаш СЭКП ТК-ниң май (1982 чыл) Пленумунуң чугаазы деп киргеи ССРЭ-ниң Аҗш-чем программазының тыварыштары амгы үеде күүсе сайзырадыпкан шугуй сорулгаларның бирээзи болуп турар. Моон уҗурундан Тыва АССР-ниң күүсе сайзыраш системазы амгы үеде болдуңар аҗш-чем программазын аҗыглап кылыр турел болгаш 1990 чылга чедир кол-боол сорулгаларны, сан-чуралгаларны тодарадып турар.

Документтер бөгүүлээр республиканың күүрмектеп садыр бараан саарыгазы он бирги беш чылда 1990 чылга деңнээрге, 127,5 хуу болгаш 1990 чылга чедир оон 128,9 хуу өзер. Ылангыя аҗш-чем барааннарының саарыгазы 1985 чылда дыка улгадыр болгаш 1990 чылда ийи катап өзер. Оон иштинде уът продуктулары 1985 чылда 174,6 хуу, 1990 чылда 222 хуу чедир көвүдээр. 1985 чылда сүт продуктуларын саарары 181 хуу, балык болгаш балык консерваларын — 132 хуу, хлеб болгаш хлеб-булоочка кылыгларны — 123,8 хуу, а 1990 чылда сүт продуктуларын — 262 хуу, балык болгаш балык консерваларын — 170,6 хуу, хлеб болгаш хлеб-булоочка кылыгларны — 144,2 хуу өстүрүп көргүзер турар. Кат-чимис болгаш ногаа продуктуларын сайгарарын 1985 чылда 123,7 хуу, 1990 чылда 145,9 хуу улаттырар.

Ногаа болгаш кат-чимис [illegible] 19 хүнтүрү дээш бир чылын болгаш 2 [illegible] күүлүг цехтерниг болур.

Садыг министерствозунуң дузалал аҗыл-агыйының муруңга он бирги беш чылда коп эътти 949 тонна, 1990 чылда 1037 тонна чедирер сорулга салынып турар. Чүнтүр [illegible] 947 тонна, ол [illegible] 978 тонна [illegible] ышкыр [illegible] ээлер.

Кызыл дагылаарының Кызыл хоорай Советиниң аҗыл-ажыт Комбинат 2 дээ дараазында [illegible] 1990 чылда 1230 мун рубльге [illegible] чедирер турел.

Аҗш-чем программазын бүдүүлүрүнүң ыңай мөгүлелеринден бирээзи чонну сайгарыкчы хандырары болуру бараанналда, министерство-ниң дорогай темпегерий [illegible] дүк. Садыг хамаанын органы-зетпеңмирлер деңнелин бедидери, аҗыл-чем [illegible] чедирерин, белеткээрин болгаш калый-ажыгны эргижүрер [illegible] ажыглаарлары, бедик бүдүрүкчүлүг дериглелерни тергүзары ыңда кирдүрер. Тиилемиттинген хемчегларни [illegible] турар тыва чем [illegible] чаңчылдар чыгыр [illegible] чаа магазинчилер [illegible] чаа дериглелери-биле [illegible].

Чүрүмнү бедү шилип алыры, чемнер ассортиментиниг [illegible] сайгарыкчы [illegible] хөгжүүр. Баразынны бодуу шилип алыр аргажок-биле садыгчының ниити бараан саарыгазынга улуг-демнелиин 1982 чылда 39 хуу, 1985 чылда 43 хуу, 1990 чылда 45 хуу чедирер көргүзүп турар.

Түттүмүп турар миниген садар баазага складтарны ажыглаалга кинерен-биле хоюг бараанналарны эглиргеде 45 тонна чедир савалаар цех дериглелер. Оон ангыда үүрмектеп садар бүдүрүлгелерге эглиргеде-ле 15 тонна барган савалаар ийи цехти тудары бана [illegible].

Столовааларны комплекслиг чемнер кылырынге шилтилерни чемненикчилер-биле сайгарыкчы дигр системазын сайзырангайжыдарын болгаш чаазарны ажыглаар кылырын негаар. Чоокку үеде ол систе-кижө "Шыдыда № 2, 17, 23 столовааларын шилчиткеп турар. Чаа соруглаарны ботандырары-биле ниити чемнеңаттыг чартык фабрикаттарны калбаа биле ажыглаарынче болгаш бедик шынарлыг блюдоларны белеткээринче шилчиир. Он ийиги беш чылда [illegible] 13 [illegible] ажыглап кылыр күүлүг чартык фабрикаттар комбинадын тудар. Тускайжыткан бүдүрүлгелерниг, бүдүрүмге шыгжаанын столовааларының болгаш ресторанналарның четкинин калбарар.

Аҗш-чем программазы бодунуң үре-түнелдерин бо чылын-на бээр үжурлуг дээрзин Пленумга илеткелиңге эш Л. И. Брежнев айыткан болгай. Ынчангаш республиканың [illegible] ажыл-агыйның продуктуларын белеткээрин, шыгжаарынын болгаш чонга чедирер гарантиялаарын бо чылын алаяа организастыг чорудуп турар. Кызылдың болгаш ажылчың хандырылга киидистерлиг ээке-дээ чеолернин чүрттакчыларынга картофель, ногаа, фрукт аймаан садары эртекен чылдан дыка экижээн. Ол продуктуларны кыжын кадагалаар [illegible] базазында, АХК-ларда колдуунда белеткеттингеп. Эът продуктуларын садыгларга көрүзедир хемчеглер алдынып турар.

Күүсе садының системазының ап чорудуп турар хемчеглери ССРЭ-ниң тергүстүнганыңдан бээр 60 чыл оюнга аллар болдурган оларның социалистиг чарыжында хүлээдгелиг [illegible] болур. Оон-биле ады юбилейлиг чылда чонның өг-бүлелериниң болгаш ниити чемненилге черлериниң столдарынга эки [illegible] тилиг аҗш-чем элбек болуруң хандырар дээрзинге изеген турар бис.

К. ШАВЫРАА,
Тыва АССР-ниң садыг министри.

ТОЖУНУҢ КИЖИЛЕРИ

Тожу районда «Тоора-Хем» совхозка чогаалчымнар-биле ужуражыдга болур деп турган. Культура бажыңынга улуг чыгаш турда, хоочулар-биле база ужурашкан бис. Бажының дугу болгаш" садыл кок өңдүг кырган Бараан Баймрчаа Мангаровичи бо кирип келди.

—Ам харым чедеп беш четкеп, ургуларым бажыңында чурттап ор мен. Чоокка чедир, шын малдажып келдим—деп, прей сергээ сүргей чугаалады.

Ол аразында хоочун иважи Чигжит Бараан Самбыевич база кирип келди. Чогаалчылар Леонид Чадамба, Олег Сувакпит иважилерни танышыр болду.

— Силерниң-биле мурнунда бир чылын Красноярскиге ужурапкан мен. Силер ынчан ини малды өстүрериңге хамаарыштыр зона хуралынче бар чораан болгай силер. Оон соонда силериниң аҗыл-ажыгерниң дутайында очерктер бижээн мен—дээн, Олег Сувакпит иважилер көрбүшаан, чугаалай-дыр.

Бараан Самбыевич чай кадымда ыраккы Өдүгеңде ини фермазының ажыл-ижинниң бөдүүн чугаалап берди.

Шида Сергиг фермазында аныяктар хөй. Илья Бараан, Светлана Дамдын, Шыдыраа Бараан, Бичеп Бараан олар чүе иваге онаалтыр 80 ашайны алыр хүлээлгелиг. Ону бо аныяктар чылдың-на ажыр күүседип турар болду.

О. ОХЕМЧИК.

ЧУРУКТАРДА: «Тоора-Хем» совхозта ини аҗыл-агыйының хоочуннары Бабырчаа Бараан биле Чигжит Бараан.

АЖКААЛДА

Кызыл районда Чербинки ниити аҗыл-агыйны кат-чимис өстүрериңге кичээлгейин күштелдирген, оон багай эвес дүжүттү ап келген. Ам үеде коллективтиге бижа берген чыжыргананы база ранетканы чыып, белеткээр ажыл кадып тулуптеп турар.

Мында Галина Михайловна Жаркова удуртқан бригада чаңгыс эки-четпээнге, шуурту ажылдап турар. Ылангыя оон бригадазының кежигүннери Л. Ф. Соколова, У. Д. Кунчунмей, оон уруу Зоя болгаш өскелер-даа хүнде кат-чимис чыыр норманы ийи-үш катап күүседип турар.

Чыжыргана болгаш раметка чыып белеткээринче күүрүнеңиң Кызылда башкы институдуның филология факультединиң Надежда Петровна Герман удуртқан студентилери база ажылдап турар. Олар база-ла өскелерден хожулавайн, норма-чижектеп ажыр күүседип турар. Мында ажыл-ишчилерниң кичээнгейин амданныг кат-чимистиг чидириг чоокка, дүрген ажаан аларынче үглаптаан.

Н. ОКАН-ООЛ.

МЕНЮГА КИПРЕР

Кызылдың столовааллар болгаш ресторанналар трезвинни бот-оруулга-чарыгалыг бүдүүрүлгелери ногаа аймаан ажыктыг чарыгаш ажылдаар талазы-биле ында чарлаттынган ийи айның көрүлдезинге идепкейлиг киржип эгелээн. Ук көрүлдезиниң кыйгырыы — «Өстүрген дүжүттү чеп ажыглаар, эки кадагалаар!»

Трестиң ниити чемненилге черлериниче бо чылдың күсву дүжүдүүнүң ногаалары арбын кирип турар. Ону чемге ажыглап, чептүг чарыгдап тургаш, чемненип келген кижи бүрүзүнүң хереглелинге чедирери — чүтүлә айтырыг. Трестиң улусчу контроль болуу коммунистерниң киржилгези-биле хоорайның хей-ниити чемненилге черлеринге ногаанны ажыктыг чарыгдаарынче үглаптаан планхемчегларни ажыдал кылган.

Бистиң корр.

ЧОНУНГА МАКТАЛДЫГ

Чыдый Быран-оолович Ооржак—«Дөң-Терезиниң» совхозтуң хоочун механизаторларының бирээзи. Оон хүн бүрүле ажыл-амыдыралы төрөөн совхозунуң чимчиктиг ижи, чери-биле холбашкан. Эдегейниң болгаш Алаш-Аксының парак четпес делгем хову-шөлдеринде оон барбаан-четпээн, тараа, сиген неспээн черлери чок дизе хөөрем чок. Төрөөн чери аңаа чоок, эргим, ынчангаш ажыл кыла бергенде, оон холу тудунгур, динзыг. Ажыл-херээнге сагыш [illegible] болгаш. Чыдый Быран-ооловичи чонунга мактаалдыг.

Ч. Б. Ооржак чүгле күш-ажылга эвес, хей-ниити ажылынга база мактаалдыг. Чыдый Быран-оолович—Ак кодээ Советиниң депутады. Коммунист депутат Советтиң болгаш хей-ниитиниң мөрүм-чүрүмүн быжыглаар талазы-биле оон [illegible] [illegible] ажылдарга идепкейлиг киржип турар.

Хоочун механизаторлуң ажылы бо хүнүерде бачым. Сезонның күскү ажылдар үезинде олут-чыдын бар эвес.

О. МӨҢГЕ-БАЛЫР.

Барыын-Хемчик район.

БОТТУГ ХЕМЧЕГЛЕРНИ АЛЫР

Улуг депутаттарывыскаң Барыын-Хемчик район Советиниң күүсконунуң чоокта чаа болуп арткен хуралынга В. И. Ленин аттыг «Тыва даг-дүгү» комбинатты дагдүгү ортаалар фабрикатында [illegible] карооны, айбан хаактарының тайлыг быжыглар, бүдүүрүлгелерге [illegible] [illegible] [illegible]

Ниитиниң өнчүзүн хумагалаар

НЕМЕЛДЕ ХЕМЧЕГЛЕРНИ АЛЫР

Танды болгаш Каа-Хем районнарда республиканың партия активиниң хуралының [illegible] болгаш самчыдаар чоруктарга удур демиселди улам күштелдирер хемчеглер дугайында доктаалын болгаш бо [illegible] Министрлер Чөвүлелиниң 1980 чылдың март 26-гы доктаалын канчаар күүседип турарын Тыва АССР-ниң Министрлер Чөвүлелиниң Президиумунга чугаалажып көрген.

Райкүүскомнар үстүнде доктаалдың үүгедилгелиг талазы-биле чоруур ажылдарны чорудуп келген. Социалистиг өнчүзү оорлаар болгаш самчыдаар чоруктарга удур демиселди улам күштелдирер талазы-биле хемчегле р н и ажылдан кылгаш, боттандырын турарын Президиум хуралы демдеглээн.

Оон-биле чергелештир бо районнарда малды камгалап, кадагалап турары ам-дава сула, чоппун байлаш оорлаар, самчыдаар болгаш тетчеглээр, ажыл-агыйжы эвес чоруктарга эртеш чок болур байдалды ажыл - агыйларга тургудар хемчеглерни четпес чорудуп турары шынгыы демдеглеттингеп. Оорлаар болгаш самчыдал-дудагдал кылыр чоруктарга удур демиселди кошкак чорудуп, материалдыг чүүлер харылаар кадрларны шилип алырынга шыгыы четпестерни болдурүп, ыласкыя малчыннарның [illegible] ырын чаңы-биле хол куруг олуруп шыдаваан. Ол бо хүнде Суг-Хөл ажылын кооперацияның ажылчыны Хүлер-оол Ондарның өг-бүлезин хамаарыжыр. Олар бажыңының девискээринде [illegible] өг-бүлелер суурда эвээш эвес.

Советтиң девискээринде бо чугула аитырыг багай эвес [illegible] бодда, Кара-Чыраа, Суг-Аксы суурларда чамдык чурттакчылар ол ажылче шуут кирбээн болуп турар. Чамдык чуртталга бажыңнарының чанында погаа, кат-чимпс картофельди оон ап турарлар.

аттарлыг совхоотар. Дүржулга станциязы болдурган. Бо чылдың 6 айларында бүгү чүүлү малларны 153 башты, азы эрткен чылдың ол үезиндеп 20 хуу хойну чидирген. Мал чидирип ССРЭ-ниң 50 чылы аттыг совхоота 3 катап, «Революцияның чалбыыжы совхоота 2,5 катап көвүдээн.

Ында Хем [illegible] малчыннарының агыйлары 1981 чылда 231 баш бода малды, 1191 баш шээр [illegible] чидирген. «Ленинчи оруке», «Улуг Октябрь» совхоотарга мал чидирип дыка улуг болган. Бо чылдың 6 айларында район шинтпи-биле 645 башты, азы [illegible] 42 хуу хойну чидирген. Мал чидирип «Енисей» совхоота 5,3 катап, СЭПВ-ниң XXV съездиниң аттыг совхоота 4,6 катап, «Үүрен» совхоота 2,6 катап көвүдээн.

1981 чылдың дүргүзүлдә Тандың районда читкеп малдың чүгле 7,2 хуузун, Каа-Хем районда чүгле 6,8 хуузунун лүвүйн тургускан. Мал чидирген-ниң өреэн Тандыда 503 мун рубль, Каа-Хемде 328 мун рубль болуп турар. Малды [illegible] өстүрүп алыр - агыйлар тургудар хемчеглерни четпес чорудуп турары шынгыы демдеглеттингеп. Оорлаар болгаш самчыдал-дудагдал кылыр чоруктарга удур демиселди кошкак чорудуп, материалдыг чүүлер харылаар кадрларны шилип алырынга шыгыы четпестерни болдурүп, ыласкыя малчыннарның [illegible] ырын чаңы-биле хол куруг олуруп шыдаваан. Ол бо хүнде Суг-Хөл ажылын кооперацияның ажылчыны Хүлер-оол Ондарның өг-бүлезин хамаарыжыр. Олар бажыңының девискээринде [illegible] өг-бүлелер суурда эвээш эвес.

Советтиң девискээринде бо чугула аитырыг багай эвес [illegible] бодда, Кара-Чыраа, Суг-Аксы суурларда чамдык чурттакчылар ол ажылче шуут кирбээн болуп турар. Чамдык чуртталга бажыңнарының чанында погаа, кат-чимпс картофельди оон ап турарлар.

рубль иегелде херектерииден чүгле 46 мун рубльди негеклиерге ажыктыг кылдыр көрген. Каа-Хем районда бо талазы-биле байдал база-ла ындыг.

Бо бүгү четпестер болза, Тандың болгаш Каа-Хем район Советтериниң күүскомнарының үлегларының көдээ ажылагый эртелделериниң, совхоотарының болгаш оларның салбырларының, бригадаларының, фермаларының удурткулаларының, специалистериндеп малдың онча-мөлө турары дээш хууда харыысалгазы. Бедидер хемчеглерни четпес ап турарының түпели болган деп Министрлер Чөвүлелиниң Президиумуу демдеглээн. Шанчыш мал бригадилерия, тускай эртемнигпер боттарының участоктарында доктаамал ажылдавайн, малчыннарга ховар барып турар. Оларның болгаш бухгал- [illegible] аппарадының четпес ажылдап турарындан малдың отчёт-учёт багай, өлген малдарга актылар шын эвес тургустунуп турар.

Республиканың Министрлер [illegible] Тандың болгаш Каа-Хем район күүскомнарга партия активиниң хуралының доктаалын болгаш Тыва АССР-ниң Министрлер Чөвүлелиниң оны күүседир талазы-биле соруглар дугайында доктаалын багай күүседип турарын айыткан. Үстүнде доктаалдарны күүседлезин ол районнарга хандырар база бо талазы-биле районнарда бар болуп турар шинтпи-биле [illegible] талазы-биле немелде хемчеглерни алырын улус депутаттарының Тандың болгаш Каа-Хем район Советтериниң күүскомнарының Тыва АССР-ниң Министрлер Чөвүлелиниң [illegible]

Тайбың болгаш делегейниң айыыл чок чоруу дээш

ЭРТКЕН БОЛГАШ КЕЛИР ҮЕНИҢ МУРНУНГА ХҮЛЭЭЛГЕВИС

— Тайбың дугайында чугаалажыышкын, дайынның аймактыг халавының дугайында уттуп болбас ужурдут бис — деп, «Италия — ССРЭ» ынтиелелдин президент чөвүлелиниң кежигүнү Чезаре Грампа [illegible] -биле беседазынга чугаалаан.

Делегейниң чазагай сетхилдиг миллион-миллион кижилер дайынга удур болгаш тайбың дээш демдежип турар. Техника дыка сайзыраан болгаш шериг чепсээ делегейже келергей хөй кылдыр мөөнделеп азомнат амгы үеде чаа дайынны боллурбазынзаң артык чүгүлә сорулга кижи төрелиниң [illegible] ыяк. Кижи бурузуунун аммыралы үнелиг болгаш кажан-даа кайгамчык улуг куженнаашкинчеп иеегеттинер.

Депутаттыг ийиги дайынга Совет Эвилели бодунун 20 миллион хамаатыларын оскунганын өртемчейиниң кижилерия кажан-даа үтпас. Гитлерчи фашизмден болгаш япон милитаризмден кижи төрелгеш хостаар дээш идыктыг демиселге ол хөй миллион совет кижилер боттарының амытының бергенилер. Бодунун архитектуралыг хөөлүн тудуп [illegible] Украинаның чараш хоорайы — Львовка барып чораан мен. Делегейниң ийиги дайынының үеинде анаа болган [illegible] Совет Армиязы [illegible] будуп полк италь шеригилерия сиглерж фашистер 1943 чылдың күүлүнде анаа бүрүн кырып каапкаанар. А өлүрткен ол аныяк италь оолдар келир үеде шимчүүлер, чүрүкчүлер, архитекторлар, эртемденнер болуп шыдаар турган ийик.

Делегейниң бодуун кижилерия дайынны көөр дээш чок болгаш тайбың хереэнге боттарының бүгү күжүн бээр ыяк күселлиг. Бүгү делегейже, бүгү чурттарда курлуг ажылдакыыдаан эгелээш, бодуун хамаатыга чедир бүгү кижилер тайбың дээш, чаа дайынны кажан-даа болдурбас дээш

шинтпирлиг демиселге ужурлуг. Тайбың талалакчыларының делегей ужураажымышкыларының, дем каттыштырган делегациялар — ол дээрге, миллион-миллион кижилерниң тайбың келир үеэш, боттарының ажыл-төлүүнү салым-чолу дээш [illegible] илерлейдээшкиин-дир.

Совет Эвилелиниң бүгү төөгүзү — тайбынның хереэнге чагагай баразын болдуушкыынун [illegible] япон милитаризмге удур демиселдиң кол үүрге-чүктээшкинин ёзулуур [illegible] мөнгүнге чер кызында кижи бүрүзү хүлээлгелиг. Совет кижилери Италияда илерлейлеп турар. Генуяга болгаш делегей конференциязының соолунде Италия Совет Эвилелиң хүлээп көргенин демдеглээр болдаан мен. Ол чагагай чаңчылды детки-рип болгаш ССРЭ-биле найырадыл калбартырын «Италия — ССРЭ» ынтиелел бодуунун кол күүсеглеен кылдыы санап турар. Совет Эвилелиниң [illegible] ге италь улустуң совуулгалын деткип, оон төөгүзүн, орус дылды өөренип алырынга дузалап турар бис.

Силерниң улуг чүртүүлүнүң амыдыралының дугайында италь улуска бо чылын — ССРЭ-ниң [illegible] аллардыг 60 чылынга калбарыбиле чугаалап берип турар бис. Совет Эвилелиниң дугайында [illegible] ам-даа эвээш эвес кижилерниң шын эвес билип турары чажыт эвес болгай. Бистиң ынтилелиивис Совет Эвилелиниң дугайында шынны улус массаларга тайшыбырлаар соруглаары.

Бот-боттарын билир чорук улустар арасында найырадыл, тайыннын, кадыг ажылдыышкынның [illegible] идиглиг болуп турар. Чер кырында тайбынны камгалаарын — [illegible] өөренип үүрген, амгы болгаш келир үеэнин мурнунга бистиң кол күүсеглеенис-тир деп, Чезаре Грампа [illegible] [illegible] деп деглээн.

(ПМА).

ДИПТЕРДЕН ДОПЧУ МЕДЭЭЛЕР

● **ХАНОЙ.** Азияның болгаш Африканың улустарының эп-сеткил каттыштырылга ор- [illegible] (ОСПААА) [illegible] делегей конференциязы Вьетнам Социалистиг Республиканың найысылалынга ажыттынган. Оон ажылынга Совет Эвилелиниң, Афганистанның, Вьетнамның, Индияның, Немен Улус-Демократтыг Республиканың, Камбоджаның, Лаостуң, Моолдуң, Непалдың, Таиландының, Филиппинниң, Шри Ланканың делегациялары кирипкен. Азияга тайбынның, айыыл чок чоруктуг болгаш кадыг ажылдажылганың айтырыглары [illegible] конференциянын кирилтелерииң кичээнгейиниң төвүнге тургустунган.

Вьетнам Социалистиг Республиктиң [illegible] министри Нгуен Тхи Бинь плеткел кылган болгаш Тайбынның 80 чылдарда совет программазын ийиги-биле деткип, ядролуг чепсекти мүрөй [illegible] [illegible] Совет [illegible] тайбың хереэнге улуг ужурдуг [illegible] демдеглээн.

● **МАНАГУА.** Революция камгалалының сандыжу комитеттериниң үшкү национал ассамблеязы Никарагуаның найысылалынга болган. Национал катап тургузуушкун оргазаның удурткучу чөвүлелиниң кежигүнү Серхио Рамирес ассамблеяга чүве чугаалаан болгаш империализмниң [illegible] удур, чурттуң экономиктиг айтырыгларын чедиишкинниг шинтпирлээр дээш деминселди улам-на күштелдирииниң эргежок чугулазын айтыпкан.

● **ФЕС.** Араб чурттарының күрүнелер болгаш чазактар баштынмарының 12-ги чөвүлел хуралы Марокконуң Фес [illegible] [illegible] Дөрт хуң дургузуунда үргүлүүнүң [illegible] ажылынга 19 араб чурттарының, ПХО-ның күүсломунун даргазы Я. Арафат баштаан Палестинаны хостаар организацияның делегациялары киришкен.

Палестин болгаш ливан улустарга удур Израильдың ярлаттанзыг халдаашкынының түпелиниде Чоокку Чөөн чүве тургустунган байдалды. Палестина айтырыл, ырак чепсектиг чөрүүдээнге хуралдың киржикчилерин чугаалажып көрген. Түвнел декларацияны чөвүлел хурал бир үн-биле хүлээп алган. Палестин болгаш ливан улустарга удур Израильдың дерзия агрессиязын [illegible] болгаш агрессорчуг бүгү шеригилерин Ливандан, 1967 чылда эжелеткен бүгү араб девискээрлерден үндүрерин, 1967 чылдан бээр араб девискээрлерде тургусхан бүгү израиль суурлары [illegible] Палестинаның араб чонунун бүгү эрктерииң [illegible]

● **САН-ХОСЕ.** Сальвадорлуг патриоттуг күштерия чурттуң янзы-бүрү районнарында дерзия ыңча шеригилеринге удур чедиишкинниг тулчуушкуннарны киргап. Фарабундо Марти аттыг национал хостал-

ба фронтузунун даймактылары Дьентеде-Оро кемзе стратегтиг көвүрүнү буза тепсинкен.

● **ЛОНДОН.** Тред-юнионтуң [illegible] [illegible] Брайтон хоорайынга болган. [illegible] [illegible] он бир миллион кижилиг отрядтың талаалаан делегаттар Англияның шинтпи болгаш [illegible] чугулга айтырыглар, ажылчы [illegible] [illegible] [illegible]

РОССИЯГА

Ыпак, төрээн хайыралыг ле чуртум —
Ыдык, чырык, улуг күштүг Россия.
Иштешкеним, салым тудуш төрээн чонум
Идегелдиг, хойну көрген оруе улуе.

Очаладаан дерлаткан чоп чолуп алган
Октябрьның тиилээн чуртуе Россияда —
Арыг шынчы сеткил-чүрээм бердингеним
Ада Ленин ачызында чолдуун мында.

Эртем, күжүг — октаргайже өрүк иээн.
Элбек-байлак, тайбың чурту Россияда—
Кожа баскан аны-дудума чонум-биле
Коммунизм орүүн туткан күштүүм бо-дур.

Алексей АРАПЧОР.

Чаагай чаңчылдар

НОГААН ШӨЛГЕ КУДА

Чайның ажс, кажа хүнү туртан, Ленин аттыг совхозтуң девискээринде чараш бойдус чурумалдыг, коктүг-шыктыг, хевис ышкаш чараш ногаан ширитиг Сайгыр-Аксыдеп черге чон хей-ле чыылган. Ада музыканың хоглуг үнү чангыланып, оюн-тоглаа дайнып-ла үнген.

Комсомолчу куданы эрттирери-биле белетиээн черге столдарны дерип, шык белетиээн, чечектерни экпеп салган. Хамаатты байлалдың акт бүрүткелиниң столүн ак скатер-биле шып, букет чечектерүн салган. Микрофон, оркестр-даа белеп турган. Чыылганнарның кичээнгейин чаа өгленип турар аныяктарның кел чыдары Нарын уувче, шынар кайгамчык чараш дагзее углавы берзе-ле аттыг хей кижилер коступ кел чыткан. Удатпаанда чаа ог-буле тутка аныяктар — Ленин аттыг совхозтуң ажылчыны Роберт Кундуу биле «Нарын» совхозтуң хойжузу Ленинчи комсомолдуң шаңналтының лауреады Людмила Ланчык олар төрелдеринге, эш-хөрүнге удеттирип алган келгенвер. Людмила ак аът мунган, ак хевин кеткен. Роберт кара аът мунган, кара костюмнуг. Аттардыг, шарик-тер-биле хаастаан машиналар мунган кижилер олардың соонда келгеннер.

Музыка үнү аянныг чаңгыланган. Оолдуң аразы уругларын уткуп, аяк долдур сүттү кадак кырынга салгаш экпеп ижиртккеп. Райовпуң Культура бажыңының болуп алган ажылдакчызары боттарының танцылын бараалаткан ЗАГС бюрозунуң төлээлекчиин кижи болганымда, чаа өгленген аныяктарга байыр чедирип, чаагай күзээлиннерин ылып, ог-буле түлүп турарлардан салза чогуур айтырыгларны салдым. Оол биле кыс болгаш хереглер акт бүрүткел дептеринге хөлдарының үжүүн салган, билзектерни солуушкан. База бир чаа совет ог-буле тургустунган. Ада чыылганнар байырлап, төрелдери болгаш аалчылар оларга байырын чедирип, аскежиктиг, наймаалдыг, ботботтарын хүндүлежип, эш-өөрүлүг, кызымаккай ажылдап, төлептиг чурттаарын күзээнер. Чаа өгленгеннерниң башкайгы хайындырган сарыг шайын чыылганнар-ажы, байырлааннар. Кырган, чалыы чокка янзы-бүрү танцыларны күүседип, кажык адыш, даалылап, солуп ооннар-биле куданы эрттиргеп.

— Бо-ла чораан мындыг солуп, магалыг куда эрткенин бодум хуумда көрбээн кижи мен — деп, «Нарын» совхозтуң хоочун чолаачызы Кагымба магадаар болду. Өске-даа эштериниң мындыг состерин дыңнаарга кымгадаа өөрүнүүр.

Бо чайның эрттирген од комсомолчу куданы Бүлүң-Хөөмэ кодээ Совет, ВЛКСМ райкому, районуң Культура бажыңы организастап эрттирген. Ылаңгыя аңаа Культура бажыңының ажылчыларыы Клавдия Шойжуң, Нина Сакты-Сюрюп олар ышкаш актывчилер тывыпгыр, идепкейлиг чоруу-биле опаланып турдулар.

Бистиң районуң төрээн суурларының ажыл-ишчилериниң амыдыралынга чаа чаңчылдар, чаа байырлалдар кам пептерин турар апарган. Совет Арнианың хүрээлеп-ле байырлалдыг-биле үдээри, ол алды хар четкеннерге ССРЭ хамаатызының паспорттарын тыпсыры, сураглыг кижилер-биле ужуражылгалар, комсомолчу кудалар, өске-даа чаагай чаңчылдар калыптанып үзе-үе шарттаг болуп турар.

М. ДЕЧИН.
Эрзин районуң ЗАГС бюрозунуң эргелекчизи.

ЭЖИМ ДУГАЙЫНДА СӨС

Чылдар болгаш кижилер

МЭӨҢ ол эжимниң адын Оюн Намзатович Тунгулак дээр. Кады ойнап өскеп бис. Элегестиң аныяктары 1930 чылдарда күрөкономга чер болгаш мал ажылынчаа ёзу-биле хөгжүдеришге киржип, буга казып, орук кылып, машина, трактор башкарарынга хандыкшып, чаа тыва бижикти өөренирииге болгаш өөредүүчүге идепкейлиг-биле киржип турган. Ынаарда аныяктар маңнаар ырлажып турар боор чүве:

Үдүр-Хөөмэ чыыгырынга
Үйгүм сергеп алыр дээн мен.
Улуг черге — Москвага
Угаан кирип алыр дээн мен.

Ол ырыны Оюн Тунгулак үргүлүү ырлаар чораан. Ынчан Москваже болгаш өске-даа хоорайларже тыва аныяктар элээн хөйү-биле өөренип чоруп тургулаан. Черде ынчаш арат чоп Ада-чурт—ССРЭ-ге сеткил-чүрээнден чоок, ынак турган болгай. Тунгулак эрес-ле чаагай сеткилдээр кижи чораан. Ол ынчан арбан даргазы, а мен ареэ үүрүмге ажылдап турдум. Намга база кады кирдивис. Элегестиң Чал-Кежиг суурга суму конторазының ч ерээл бажыңынга нам кежигүннери чыглып келгеннер. Үүр даргазы Оюн Бүлүүн-Хөө хуралды ажыкташ, бирги айтырыгга намга кежигүннер хүлээп алырывыл дугайында чугаалажыр-дыр бис. Бир улгады берген херээжен кижи болгаш Тунгулак, мен үжелээн кежигүнге кирдивис. Айтырыгдар элээн хөй болган. Тунгулактың дугайында саналга берген кижилер оон чаагай сеткилдиин, ажылга ынаан, кижилер бүдүүл демдеглеп чугааладылар. Ылаңгыя оон аразы Намзат ашак оглуга улуг идегелин илергейлээш, моон соңгаар арат чону дээш, орус чон-биле улуг найыралдээш бүгү чуртталгазындан шынчы бердинерии чагып сүмеледи. Ол чорук эштин сеткилинге хей-аът кириишкинин улам хайныктырган. Элегес үүнүгө кады ойнап, балыктан чораааш, соонда барып Тандының кадыр сынарының шоргай эзимиерииге адыг, бөрүлер безин-аңнаар болу берген-эштери Николай Отеев, Федор Лопатин болгаш өскелер-биледаа оон найыралы кылынаан. Орус өтер-биле тараа таармыр, ажыт ажаар үелерде база кады ажылдап-даа чоргулаан.

ТЫВАНЫҢ араттың революстуг намының политиказын чуртка боттандырар дээн чоп чаа амыдыралды тургузуп турда, Оюн Намзатович оон чыза калбаан. 1928 чылда «Элегес» күрөкономуун башкайгы тудугларын кылып турда, Намзат ашак оглу Тунгулакты эдертип алгаш, Элегес хемниң дожун куду шанактыг аъттар-биле чудук сөөртүүнүп турган. Ынчан Чал-Кежиге күрөкоиом-биле чергелештир орус эштерии организастааны бичии колхоз база тургустунуп келген. Ынчан ийи ажыл-агый чангыс суурга сыныышпас хевирдиг апарган, күрөкоиом суурдаи сес километрде делгем черже 1933 чылда көшкен чүве. Ол ажыл-агыйларга тараан тараанның дүжүүд кой-ламчыл-ла чаагай турган ийи. Күрүнеге саткан тараанын артыы складтарны долган, а харын-даа шаңнарда базыргылаи каан улуг овоолар чыдар чүве. Бо бүгү ажылдарга ол үеним замнатпа онза идепкейлиг киржип турган.

1941 чылда Ада-чурттуң Улуг дайыны эгелээн. Үүгү чурт көдүлүү үнген. Фронтуже чоруулар аңнабышкан руны күзелиң араттар илередип. Зөгеп:

Кончуг күштүг шынзылгадаа
Колга тудуп алган болза.
Хөөрэ түтсүп оргаи болза.

Аттаи салгаш бергеи болза
Ада-чурттуң дайынынче
Аъттаныпкаш түтсүп орза.

Ол үеде Тунгулак ег-бүдениг — кадайлыг, ийи оолдуг шинээр амыдыраттыг аныяктыг, чонунуң мактадыг кижи турган. Арбаиның улуг-биже чону эвилелдеп алгаш ынчаи о өрген чок черге чаа школа бажыныкчың таваан салып турган. Дайынның ийиги чылында Тывага чурттап турган орус эштерии фронтуже чоруудүп эгелей бергеи. Бир катаи нам комкомуиуң секретары Оюн Намзатович, сургакчылаа кээрге, Тунгулак оон чанында аттаныр-дыр-ла чүве.

— Ада-чурттуң Улуг дайынынга барып киржип болур ирге бе?— деп дидимнеиип айтырган.

— Ам дээрезинде билдинмес ийин. Бистиң кол сорулгавыс бүгү-ле чүвеии фронтуга чагыртыр. Кымыл Шеригге болдунар-ла арга-биле дузалажыр ужурлуг бис. Белек чыылдазыны организастаар — деп каан...

1942 ЧЫЛДЫҢ чайынында Бай-Хаак суурга ополченчилерии ниити улуг өөредилгези болган. Ол үеде Тывадаи эки [illegible] аъттаныпкаи. Тунгулактың эжи, чангыс чер чурттуу Оюн Бертуй-оол база аъттанган.

Эдаваанда эки турачыларың фронтуже чорудар апарган. Тандыдаи 50 хире кижи, оон ишкинде кожкомчуң нам комиссиязының даргазы Оюн Серен база бар. Олар-биле кады Элегестеи Оюн Тунгулак болгаш республиканың база бир суралгыг мөгеэя Оюн Ойдупва дуцмаларын үдеп келгеш, бодуң чангыс хүн иштинде хамык шимчиктеги эрткеш дерт алышкы кады чорчур апарган. Тунгулак чоруурда ийи оолларын болгаш кадайы Натпитти ошкаш аъттаныпкан, адазы Намзат ашак болгаш акызы Хавандай олар Дөргүн-Аныг деп черге чедир үзээпнер. Оон Кызылга чедир дыңзыг чеяш-биле кирип келгеннер.

Ынчаи чай аразында Тунгулак бүгү Тывага сураглыг ырааккы артистер дуңмазы Кара-кыс Намзатовна болгаш чүдээш Максим Мукаактарга баарга олар Балгазынче чорүй барган болгай. Даартазында эки турачылар аъттанып чорчур деп турда дуңмазы, күзээзи чедип келген. Оон база бир дуңмазы — Оюн Намзатович Бичө-сол келбээн. Ол мичаарда Тожуга башкылап турган. Акызын болгаш өске-даа эки турачыларны дуңмазы биле күзээзи Тайга станциязынга чедип ёткеннер.

МЭӨҢ кады ойнап өскеп эжым мииаар эки турачы [illegible] Ада-чурттуң Улуг дайынынче аъттаныпкан. Оюн Тунгулак фронтуда аалынче ийи чагаа чорутка. Бирээзинде дайынчы [illegible] лейтенант Оюн Оолактың взводунда тур мен дээш, кышка удур мал-маганны мендилеп [illegible] ээлээн. Ол үеде Ада-чурттуң фронтуже чорудар апарган. Тандыдаи 50 хире кижи, оон ишкинде кожкомчуң нам комиссиязының даргазы Оюн Серен база бар. Олар-биле кады Элегестеи Оюн Тунгулак болгаш республиканың база бир суралгыг мөгеэя Оюн Ойдупва дуцмаларын үдеп келгеш, бодуң чангыс хүн иштинде хамык шимчиктеги эрткеш дерт алышкы кады чорчур апарган. Тунгулак чорууда ийи оолларын болгаш кадайы Натпитти ошкаш аъттаныпкан, адазы Намзат ашак болгаш акызы Хавандай олар Дөргүн-Аныг деп черге чедир үзээпнер. Оон Кызылга чедир дыңзыг чеяш-биле кирип келгеннер.

Ынчаи чай аразында Тунгулак бүгү Тывага сураглыг ырааккы артистер дуңмазы Кара-кыс Намзатовна болгаш чүдээш Максим Мукаактарга баарга олар Балгазынче чорүй барган болгай. Даартазында эки турачылар аъттанып чорчур деп турда дуңмазы, күзээзи чедип келгеп. Оон база бир дуңмазы — Оюн Намзатович Бичө-сол келбээн. Ол мичаарда Тожуга башкылап турган. Акызын болгаш өске-даа эки турачыларны дуңмазы биле күзээзи Тайга станциязынга чедип ёткеннер.

Совет улус улуг тиилелгени чедип алган. Амыдырал чаартыныл, бурунгаарлап турар. Тыва Советтиг апаргаи Тунгулактың оолдары Николай Оюн аазанының төрээн черии — Тоқа аттыг совхозта хоочун механизатор, Орлаи Оюн — Хову-Аксыида «Тыва кобальт» комбинатта воочун ажылчын, [illegible] чанында баазап болуп чорчуруп-тар.

О. ТОВУУ,
хоочун коммунист, персоналдыг пенсионер.

БАШКИР АССР. «Хуузында ажыглаар транспорттуң» мырыцай чаа хевирии Уфаның ужар чүүл институдунуң инженерлери болгаш студентилери чогаткан. Кывар чүүл куткан моторларлыг керекеел-сапыктарны кижи будунга кежип алыр кылдыр бүдүргеп.

Чадаг кижиниң дүрген чоруурупга ажыглаар мындыг пликтерни чогаадырының болгаш будуреринің идепкээн институттуң болук студентилери бодап тыпкан. Институттуң 1973 чылда доозукчулары В. Гордеев болгаш В. Чебыкин олар мындыг сапыктарның тургузуунуң чижек төлевилелиин чогаадыкан болгаш конструкциязын ажыглап кылгаш, боттарының диплом ажылдарынга аймыкан. Ол аппараттың маймын «Дүрген чоруурупуң сапыктары» деп адаан.

Институттуң доозукчулары инженер болган С. Володин болгаш Б. Рябых олар техника хотөмнериниң доктору Б. П. Рудойиуң удуртулгазы-биле аппаратты сайыралгайыдар ажылды үргүлчүлээн. Студентилериң СКБ-10 конструктор бюрозунуң кежигүннери ол ажылга база киришкеп. Мындыг сапыктарны кеткеп кижи черже дыңзыдыр бажың, маңнаптарга, мотор ажылдай бээр, ынчаарда кижи бедик халып, колдуунда агаарга чоруп, дүрген маңнаар.

ЧУРУКТА: дүрген маңнаар сапыктарлыг чарып.
СЭТА-ның фотохрониказы.

ЧИҢГЕ-ТАРАА

Күс эгелээн. Шала чаш теректериин, шеттериин, талдарының бүрүлери саргарга бергиттеп, [illegible] хөлүнде-ле тоглап турар апарган. А улуг-улуг миштар аңнаашкаа [illegible] хевээр. Сүүр иштинде тарымал-даа ыяштарны кежре мындыг-ла, оон бажында хем үчүүдә аранызы-даа [illegible] мындыг-ла.

Бичө дүш үезин чүве. Чылы кончуг хүн. Кара-оол [illegible] дарыгып, [illegible] иштинге олурган бис. Даайым кижи болгай, пенсиялап үнгеле элээн үе апарган. Ам оон [illegible] бодап бир уруунуп, бирде өске уруунуп ажы-төлүп хайгаарал, ажылагыйынга дузалажып чоруп турар. Бегүн ол картошка кургадып даалга алган. Оон-биле кады бирээзи дөрт, өскезин беш харлыг ийи оол каракташ. Демгилерп шагла-ла арбы берген, кожа бажыңнын уругларын-биле ойнап чорупкан. Чүү-даа болза оларның ынаар үнү-даа дыңналып кээп, боттары мында-хаая кестүп кээп турлар.

Чүүле ийиги бис, шалынча кырынга олур бис. Бааргыстүү картошка чөлүп каан. Чеми шоолуг эвес, ортумактан чүгле картошка [illegible] ийиги-даа [illegible] ийиги-даа [illegible].

— Моны каяа тараанынар ол?— деп сонуургадым.

— Мынаар кедээргө — деп [illegible].

Херимниң иштп хөлчок дөлгем, он-даа чүсчүк бар хире. Ол хиреде мында-үүү-даа чок, чүгле чашпан дуй алган.— Бортү чүге тарывас силер?— деп айтырдым.

— Шаанда эгезинде тарып турган бис. Дужүду ажжок эки турга. Оон сооида картошка уместээн, улуг эргек бажы дет үүрмек чүве үнер апарган. Каапкан бис — деп, Кара-оол ашак хопаузу-биле харылады.

Ийе харын, мындыг база турганда, [illegible] ажыраалга [illegible] болар. Өскезиидиил, чемишчидиң турган болза, мындыг эвес турар чадавас. Ол дугайын-даа мыттавадым. Чугаалаш-даа чоор мен, домей-ле дузалаптар шаглыг эвес мен.

Оон чугаавыс бир өске аянды апарды.

Көрүп олурарымга, бора-хирилээлерниң хөй деп чүвеии кара-шаар-ла. Дингейдир ужуп үзээп-даа турар, дедир ужуп чоруп-даа турар, каталап сөктүп кээр.

Рассказ

— Чүү кончуг бора-хирилээлер боор. Мында чүнү чип турар чоор?— дээш, оларның ышкаш тараны бүдүүмге айтырдым.

— Ында бе?.. Адыр — дээш, кайжим туруп чорутка, бажыңдан хөлекте шай, ийи шаажак, таваста сөктап каан чинге-тараа тудуп алган үнүп келди.— Ыпап-ла стол артызыга олура ижери албас эвес, борта-даа ижипсе кавчап баар деп. Чылыг хүн-дүр — дээш, өскелерии, аяк-савазының [illegible] мурнумда экпеп салды.— Шайлап ора хөөрежир-дир.

Мен аиаа баргаш, бажыңнеда кирип четтикпээн мен, олурган [illegible] олура дүшкеп мен.

— Бо-дур — дээш, ашак чинге-тараже айтты.— Моон хоорзунунда дойлуп турар кушкаштар-дыр. Чинге-тараа көргечде, тынын садар болбазыкпе. Ында тогланы көрүп алган. Оон аңгыда мында, херим кыдымында каш борбак сыл черлик хонак база бар. Ону кайын соора көөрлер ийик. Черии хүүрек-биле базып тургаш, үш чүстүң хире черге чинге-тараа тарып каан кижи мен. Үшеииин чаагайы чалчок. Чаа ажаал алдым. Теп, савалап-даа алдым. Сөктеп-даа чидим. Чап көр.

Шыны херек, шагдагы оончаан тараа чивээп мен. Аяк сөртүже чедир үргаш, сүттүг шайны кырынге күтпаш, өдеме маглаш аартаарымга, ажалыпкаш-даа [illegible] кавчаар бөөр оиу. Кара-оол ашак [illegible] [illegible]-ла [illegible]. Даргаи бирле тараанды үттүп бер чылар дүү бис. Бо дээрге чем-дир, аяк-савага кайын боор деп, хомудаан сеткилээр-даа [illegible] [illegible] [illegible]

Бүгү чүрттарның пролетарийлери, каттыжыңар!

ШЫН

СЭКП Тыва обкомунуң, Тыва АССР-ниң Дээди Совединиң болгаш Министрлер Чөвүлелиниң органы

№ 219 (12008) | 1982 чылдың сентябрь 19, воскресенье | 1925 чылда үндезилеттинген | Өртээ 3 кез.

Бөгүн–Арга-арыг ажылдакчыларының хүнү

Чадаананың мынг ажыл-агыйының коллективиниң арга-арыг ажылдакчыларының хүнүн будурүлгеш эки көргүзүглерлиг үткээн. Ынаң ажыл-агыйларының аразында социалистиг чарышка олар шапкалдыг-даа черлерни каш удаа эдээп келгеннер. Олар бо чылын мал чеминиң белеткелинге база эки киришкен.

Чарышка чедиишкинге хоочун лесник Доржу Мөгеевич Монгуш ышкаш мурнакчыларының кирген үлүг-хуузу хей. Доржу Мөгеевич бодунуң ынаң ажылынга хей чылдар дургузунда төлептиг ажылгаш келген. Мурнакчы лесник ССРЭ-ниң 60 чылынга күш-ажылчы чедиишкинниң ужуражыры-биле социалистиг хүдээлгесин, планның онаалдазын ажыр күүседип келген.

ЧУРУКТА: лесник Д. М. Монгуш.
В. КАРА-САЛДЫҢ фотозу.

ӨСТҮРГЕН ДҮЖҮТТҮ ЧИДИРИГ ЧОК АЖААР, КЫШТАГЛААШКЫНГА ЫЯК БЕЛЕТКЕНИР

ПЛАННАРЫН КҮҮСЕДИПКЕН

ССРЭ-ниң 60 чыл ооңга төлептиг ужуражыр хөөн социалистиг чарышка киришпишаан, база Аъш-чем программазын боттандырарынга үлүг-хуузун киришпиреп-биле Бай-Тайгада «Мурнакчы», «Бай-Тал» совхозтарның ажыл-ишчилери мал чеми белеткээрингө чедиишкинниг ажылдап келген. Оларның шаңынчы ижиниң дугайында дараазында чырыттывыс.

«Мурнакчы» совхоз 2750 тонна сигенни белеткээр тургаш, 2700 тоннавы белеткеп сараатталаан. Ол ышкаш силосту пландан ажыр 120 тонналы, сенажты 110 тонналы салган. Мал чеми белеткээр талазы-биле совхоз баштайгы хүннерден-не бедик темпилиг ажылдап киргеш, районга үрүлүү мурнап келген. Мал чеми белеткээр сезонда социалистиг чарыштың негелделерин бүш бурунгаар ажылдап кылган, ону бригадир звено база сигенчи кижи бүрүзүнге чедир тайылбырлап дыннаткан. Мурнакчыларны, хожудан турарларны ой-шаанда илередип, күш-ажылчы маргылдаанның түңнелин доктаамал үндүрүп келген.

Механизаторлар, малчыннар, совхозтуң бүгү ажыл-ишчилери мал чеми белеткээрингө кызыынак болгаш харыы-салгалыг ажылдааннар.

Шынаа-ла, Аъш-чем программазын боттандырарынга Шүйлүн чону телептиг салымшкынын киирип, малды кыштан хүр ажырарынга магадылал—чем базазын тургускан.

Совхозтуң күш-ажылчы тиилелгезинге хону бригадазы (бригадири Күргек Сейнеевич) эң-не шалыпчы ажылдаан. 1050 тонна сигең планын 1100 тонна кылдыр күүсеткен.

Анатолий Лаңчаа баштаан өшкү бригадазының малчыннары 140 тонна планныг тургаш, 150 тонна чедиргеп. Ол ышкаш Чаңгыс-Теректе №1 хойлуу бригада планын база ажыр күүсеткен.

Совхозтуң мал чеми белеткээрингө трактористер Озуйоол Дарыа-Хөө, Кек-оол Дамбыа, Кызыл-оол Серенот олар шылгаан. Малчыннардан Дудуй-оол Очур 20 тонна сигең белеткээр планын 32 тонна чедирип, бирги черни эзээп. Тыва АССР-ниң алдарлыг малчыны Кара-Донгак Чагыр 26 тонна, Борарган Хертек 24 тонна сигенни белеткеп алгаш, кыштагларында чедиргилээн.

Мал чеми белеткээрингө совхозтуң түс-түс коллективтерин, школачыларны, пионерлерни база хаара туткан. Контора ажылдакчыларының бригадазы (удуртучузу гараж эргелекчизи Шыдыраа Кочаа) 60 тонна сигең белеткээр тургаш, 65 тонна чедиргеп.

Мал чеми белеткээрингө субботниктерни, воскресниктерни каш удаа организастаан. Совхозтуң практиказында бир эки түүл болза, башкай-ла тайга сигенни кезип эгелээн, ону долгактаан кургадыр, оон чоорту шөл сигенниче кирип турары.

Амгы үеде «Мурнакчы» совхозтуң ажыл-ишчилери мал чеми белеткээрин уламчылашаан, ону кыштагларже соорүп турар. Ол ышкаш тараа ажаалдазы кидин түлүк. Келир чылдың часкы тарылгазынга четчир үрезинин уруп, саванны белүп алыр дээш, совхозта ажыл хайныккан.

Бай-Тайгада «Бай-Тал» совхоз (директору М. С. Ооржак, партком секретары К. Х. Адыгбай, нелээ Совет күүскомунуң даргазы Х. С. Аныр-оол) күш-ажылчы тиилелгени чедип ап, ыбилейлиг чылда мал чеми белеткээр талазы-биле планныг даалгаларын ажыр күүсеткен. Тодаргайларга 3120 тонна сигең белеткээр тургаш, ону 3200 тонна чедиргеп. Ол ышкаш силос база сенаж салырының планындан 140-160 тонналы ажыр күүсеткен.

—Бо чугула ажылга Куйдус-оол Содунамның удурткалы механизастаттынган звено эл идепкейлиг киришкен. 1000 тонна сигең белеткээр планын ажыр күүсеткен. ол ышкаш сенаж биле силос салыр ажылга база идепкейлиг киришкен. Бригадада Юрий Бедый-оол, Сергей Мочек олар шылгаран, хүн нормазын үргүлүү 120—140 хуу күүседип келгеннер — деп, совхоз директору М. Ооржак чугаалап турар. Малга чем белеткээр талазы-биле ажыл ам-даа үргүлүлевишаан. Белеткээн сигенге немей ону 150 тоннаны кезип, сараатталар деп бедиткен хүдээлгени алгаш, бай-талчылар күженнишкинниг ажылдап, оон-биле чергедештир тараа саванын бүрүү-биле белүп турар. Бо совхозта бир эки түүл болза, белеткээн сигенниң барык 80 хире хуузун кыштагларда болгаш фермада чедиргеп.

Малга быжыг чем базазын тургузар чугула ажылга үш чүс ажыг кижи кириштиг. Баштайгы үеде бергелер тургулаан. Ылаңгыя техника чедиишее, ажылды организастааны кошкак тургаш, ону совхозтуң директизы партком чоорту өткеп.

Мал чеми белеткээрингө Дажы-Сереп Кунгаанын удурткалы 11 кижи составтыг хөрөөженнер звенозу база эки ажылдап, 60 тоннавы белеткээр планын 102 тоннага чедиргеп. Эрес-оол Чүлдүм-ооллуң башталгазы-биле контора ажылдакчылары 30 тонна планныг тургаш, 88 тоннавы белеткээн. Мурнуку чылларда кышкаш, совхозтуң малчыннары бо чугула ажылга идепкейлиг киришкен. Ылаңгыя нурнакчы хойжуур Таар-оол Хомушку, Элэр-оол Монге, ошкү кадарчызы Данар Дамбый олар 15-15 тоннавы белеткээр хүдээлгезин 30—35 тонна чедиргилээн. Совхозтуң мал чеми белеткээринге районнуң харылаза белдирилиниң база мал эмнелгезиниң ажылдакчылары идепкейлиг киришкен. Бригадада Юрий Бедый-оол, Сергей Мочек олар шылгаран, хүн нормазын үргүлүү 120—140 хуу күүседип келгеннер — деп, совхоз директору М. Ооржак чугаалап турар. Малга чем белеткээр талазы-биле ажыл ам-даа үргүлүлевишаан. Белеткээн сигенге немей ону 150 тоннаны кезип, сараатталар деп бедиткен хүдээлгени алгаш, бай-талчылар күженнишкинниг ажылдап, оон-биле чергедештир тараа саванын бүрүү-биле белүп турар. Бо совхозта бир эки түүл болза, белеткээн сигенниң барык 80 хире хуузун кыштагларда

ЧЭЭРБИ БЕШТЕ ДООЗАР

«Сентябрьның 25-те дооза-р!» Бии-Хемде «Хадын» совхозтуң сигенчилери ыңдыг кыйгырыг ёзугаар ажылдап турар.

Хадың-Аксының улуг ыяазы, Кандыг-даа кадың чылдарда мадаа оът-сиген эки үнер. Бо чылын мында сигенниң дүжүдү кажангыдыдап-даа дээре болган. Оон **уламыдаан сараатталар хөй.** Сигенчилер ажылын уламчылавышаан.

Совхозтуң мал чеми белеткээр механизастаттынган бригадазын директорунуң мал чеми будурер талазы-биле ораалакчызы Иван Дмитриевич Формов удуртуп турар. Ук бригада ийи звенодан тургустунган. Оларның бирээзи Суг-луг-Хемде. Ында чеди кижи бир-бир грабльдыг, сиген кезер машиналыг, сараат салыр херексел болгаш волокушалыг. Ол звено чүс тонна сиген кезер планының дөй процент күүседип алган.

Бригаданың Хадында звенозу чээрби кижилиг. Ону Кол Дадар-оол удуртуп турар. Ында сиген кезер үш машина, ийи грабль болгаш бир-бир волокуша, сараат салыр херексел бар. Бо звено планын шуут күүседиринде кырында келген. Оон уламыдаан бригаданың 1050 тонна сиген белеткээр планының 900 тонназы күүсеттинип берген. Ынчангаш совхозтуң сиген белеткээр планы 86 хуу күүсеттингеп. Бригадаже комсоргээ «Революциянын чалбыыжы» совхозтуң ажылчынын детинивишаан, ардын 150 тонна сигенни кыска хуусаада, тодаргайларга сентябрьның 25-те дээре хүдээлеп алгаш ажылдап турар-дыр.

Шынаа ындыы шыкта сиген кезер чаштайлыг үш трактордуң бирде бирээзи, бирде иези муңнап чоруп тур. Олардың кезээн сигенин улуг-улуг чал сөстөзер болуп, ыяазарла шөлүүн чоруп каан. Мында Путинцев, Игнат Пичугин, Валерий Андреев олардың ыяаар кескен сигенин Доржу Кызыл-оол грабль-биле бөлүдүрерге, Александр Зоик-оол тракторлуг пресс-биле дүргеттей тырыш тур. Оон арткаш Александр Маңчык-оол хөлөөнден бээрге, Тимофей Белоусов биле Николай Кара-Сал сараатталаан. Ажыл бачын, үе кызыы. Ол аразында подборщик база үрели берген. Бригадир боду баштаан каш кижи ону ылган. Демнеп күштүң түнелинде үрелген эт дораан кылдыгаан.

Бо звено хүнүң-не 25 тонна сиген белеткээр планныг. Ук план күүсеттинерге-ле, социалистиг чарыштың негелделезин ёзугаар, акша шаңналын тыпсыр. Ынчалзажок ол шаңналдың звенога сигенчилериң сонуургалын кедүрүп шыдавайн турар. Акшадан өске материалдыг-даа, моралдыг-даа деткимче көрүүмээн. Социалистиг чарыштың тиилелгелеринге шилчирбыннер-даа, күш-ажылчылар тугу-даа чок, хана-солун даа, лозун-даа көзүлбес. А ойнаар чүүлдер мырыңай чок. Ажылчын комитединиң даргазы Николай Зотович Обухов-даа, партком секретары Михаил Отчукович Бичиң-Урут-даа сигенчилериниң ажылдарынга, дыштанырынга болгаш хостуг үе эртирериниге талалчылыг байдалдарны тургузарынче сула кичээнгей салып келген. Сигенчилерде тергелиг үгектен өске чаңгыс маңгыл-даа чок. Аңаа сыңчыры, аъш-чем кылыры берге.

«Хадың» совхозтуң сигенчи бригадазы Бии-Хем районда мурнакчы бригадаларның бирээ. Планның күүсеттирининг кырында келген оон өске бригада чок. Ук бригадага таа [illegible] байдалды ол-шаанда тургускан турган болза, ам-даа будурүкчүүлүг [illegible].

К. ЧООДУ.

«Өстүргеп бүгү дүжүттү кыска хуусаада чидириг чокка ажаап алыр, малга четчир санныг чем базазын тургузар!» деп кыйгырыктың адаа-биле Кызыл районда «Шамбалыг» совхозтуң ажыл-ишчилери бо чылдың күскү дүжүт ажаалдазын күүсеттинерининге ажылдап турарлар. Ажылдың эң берге участоктарының бирээзи — ховуда мынаш, шаңда ажыл-ишкә база-ла хайныышкынныг, кара эртенден орай кежээге чедир үзүбейн турар. Ында чаа кескен чаагай кызыл-тастың дүжүдүн аштап арыглап, күрүнеге дужаарынга

белеткеп турар. Ам кирген 400 тонна кызыл-тас аштап арыглаттынган болгаш соргаттынган. Баштайгы хүннерден эгелеп шаң ажылчыннары Стюра Эрген-оол, Галина Монгуш болгаш оон-даа өскелер эдилер нормазын ажыр күүседип, мурнакчыларның одуруунда чоруп турарлар.

ЧУРУКТАРДА: шаңда ажыл; мурнакчы ажылчын С. Эрген-оол.

В. КАРА-САЛДЫҢ фотозы.

ХҮННҮҢ МЕДЭЭЛЕРИ

ОЛАРНЫҢ ҮЛҮГ-ХУУЗУ

«Сут-Хөл» совхозтуң Сут-Аксы суурда хоочун Даваа Чүлдүмович Ооржак ажылчынга эрес-кежээ кижилерниң бирээзи. Ол чаагай малынга чем-сүүр белеткээрингө чылдың-на идепкейлиг киржип турар. Ооржактың ог-бүле звенозу бо чайын Хемчик унундан сиген кезип чайлаан. Олар 60 тонна сигенни кезип белеткээп, сараатталаан. совхозка хүдээткен. Даваа Чүлдүмовичиниң студент ооллары Сергей, Владимир, Радик Ооржактар эрестиг ажылданнар.

О. БОРАШ.

ҮЕНИ МУРНААННАР

«Тыва даг-дүгү» комбинатта «БелАЗ» чоланачызы Григорий Лаврентьевич Карпов бир чыл сес айлар иштинде хүүда беш чыл планының чартыын күүседип алган. Ол беш чыл эгезинден бээр 324 муң тонна азы плаидан ажыр 110 муң тонна даг массазын сөөртккен. Дүржүлгалыг чоланачы— аныяктарның илеелдиг дагдыныкчызы. Ажылга кызымак, техниканга камнығ болурунга аныяктарны ол өөредип келген.

Оон кады ажылдан турар эштери Р. К. Хасаков, В. М. Штыгашев олар ам 1983 чылдың марттың үлүүнге киришпитир, а А. А. Яковлев келир чылдың февральдың үлүүнге киришпитир ажылдай бергеннер.

Комбинаттың транспорт пегинде иштинаи-биле 27 чоланачы үеии мурнап чоруп турарлар.

Бистиң корр.

ПРОГРАММА КҮҮСЕЛДЕЗИНГЕ НЕМЕРЕ

Арга-арыг шаг-шаандан тура черниң камгалакчызы, сугнуң кадагалакчызы, агаарның арыглакчызы боон келгеп. Оон амыдыралга эргежок чугула чаагай нүжү бойдуска болгаш кижиге улам улуг салдарлыг апарган.

Арга-арыгларның аграр аяын-дузаны чүдеп артык улуг. Ынчангаш чаңчылчаан бөгүнгү байырлалга — Арга-арыг ажылдакчыларының хүнүнге ол чорук онза утка кирип турар. Арга-арыг байлактарын кежүдедиринге адырлың коллективтериниң сагыш салымшкынын будурүлгелерден болгаш организациялардан көп турар рапорттардан ноомчуп болур. Ол дээрге чүртүүн Аъш-чем программазын күүседири-биле холбашкан айтырыг-дыр.

Бүгү чүдээриниң үлүүнүн —чер, оон дужүткүрү. Бөгүнге совхозтарның школеринде оскөн черлеринде, кооралдарда, онгул-чингилдерде шиитп шолуг 100 муң гектар эрозиядан удур ыяш олуртулгазын чорутканын ССРЭ-ниң Арга-ыяш министерствозундан сетекил хүлээлгезинге [illegible] вис. Тарылга шолуунуң камгелал диляидектерин 40 муң гектарга кедиргеккен.

«Тарылга камгалалының арга-арыг остүрүлгезин калбартыре дең СЭКП-ниң XXVI съездиниң шиитпирииниң» айтыкан. Ол сорулгалар амыдыралда боттанып турар. Ноогай камгалакчылардың чаагай салдарлыг дерт муң ажыг [illegible] коруп турар апарган. Ындыг [illegible] чүртүүн кедер ажыл-агый ажылгалдыг черлериниң 4,6 миллион гектар болуп турар. Чаңгыс ындыг гектар чем кадагалакчызы хаттардан 20 гектар тарылга шолуп камгалап, тараанның мал чемиринин, өскө-даа продукциянын номелде дүжүлүп хамлырып турар.

Иинти узун дурту 11 муң ажыг километр шөйүлген күрүнүнің арга-арыг диляидектери бодунуң хемчээл болгаш күүс талазы-биле улуг. Оларны биске эйиин төлеп соопа удаваанда, 1948 чылдан эгелеп тургузуп эгелээн. Олар бөгүнде — бойдустуң камгалакчылары болгаш экологиялыг дузалакчылар — ынчан бодап, маңнап турган ажымыдан артык үнелиг апарган.

Партиянын съездизиниң «Хой ажылының мал чеми базазын калбартыры база ыяшгылаары-биле Ортаа Азияның болгаш Казахстанның эдээнинге ховуланчак девискээрлерин арга-арыглыг болдурарының ажылдарының хемчээлин улгаттыраро» дээн ажылдашкынга тудуштур улуг ажылдар эгелээн.

Бистин чуртувус хону арга-арының черн боон турар. Ынчаарга амгы үеде адырда чаа утланышкын —зоологтуг арга-арыг мелиорациялыг ыяланышкынны мал черни эдээп турар апарган. Арга-арыг ховуларының хевирин өскертип, ону чаартып турар. Арга-арыг мелиорациялының хемчээли ам безин 190 муң гектар четкен.

Эгелээн ажылдарның хемчээли беш чылдың төнчүзүнде [illegible] чартык катап озар. Ол чорук чоокку үеде Ортаа Азияның республикаларынга болгаш Казахстанга [illegible] эмнелгелер аргазы боор. Камгалал олуртулгалар ажылгалдыг [illegible] 15—20 хуу, а чамдык девискээрлерде 5-тен-ле [illegible] катап остүрөөн хевек кырында бадыткаттынган.

Арга-арыгның байлактары хөй. Ол дээрге бойдустуң садыы, ап-мединиң амыдыраар чүрүү. Ол дээрге сиген кезер шөлдер, аны чагырып алыр чер, мөңгү, эм оът-тарлыг. Арга-арының байлаан элбедир, «бодуу үнеп кат-чимиевиин [illegible] ыяшгылаары-биле [illegible] ырыын үлам коллективиге дең [illegible] [illegible] айытпаан. Долгей салымның ортектерни барымдаалаан алыр болза, чаңгыс тонна кургаткан ак моогунуң үнеии үүс тонна кыштагларга-даа, а кузукка кадыгга хереглеп кадыг-даа кызыгаарлал чок.

Байырлалга уткуштур репорттуда арга-ыяш ажылдакчылары бүгү улуустуң хөрөчеге улам улуг салымшкынының, ам-даа боттандырар хевектериниң дугайын пикирлеп турар. Чижөө, РСФСР-ниң Арга-ыяш министерствозуның коллективтери арга-арыг продуктуларын бистин аъш-чем стодуусқа эртиен беш чылда ортумаа-биле 60,5 миллион рубль түңге бериң келген. Ынчаларның арга-кедиргелериниң ам сорулгазы болза оны 83 миллион рубль түңге чедиргеп.

Боду үнеп кат-чимиевиин чыырын одар 30 ажыл хуу чедиргеп, ары-тыргыл салыр-ла барын чартык катап улгатпаан. Ол бирги беш чылдың дургузунда 400 белеткел пунктуларын, моңгу хайындарын дузаар 350 цехтерин, тооруктаныштың сес баазаларын турларын төлевилээн. Сад кедиргелиг арга-арыгларын, кедиргена, чыыкыргана, ыяшкыга, ыяшкы-ла, чыыкыргана, ыяшкыга, ыяшкы-ла, чыыкыргана, ыяшкыга, ыяшкы-ла

АНЫЯКТАРНЫҢ ИДЕЙ-ПОЛИТИКТИГ, ИНТЕРНАЦИОНАЛЧЫ КИЖИЗИДИЛГЕЗИН КҮШТЕЛДИРЕР

СЭКП Кызыл хооркомунуң пленумундан

СЭКП Кызыл хооркомуну IX пленуму болуп эртикен. «Аныяктарның идей-политиктиг, интернационалчы кижизидилгезин күштелдирер таварыл-биле хемчилер дүшүнүкчүлүг» партия Кызыл хооркомунуң бирги секретары А. И. Пожидаевтиң плетклелии ажа-дыныл, чугаалаткан.

«Идеологтуг, политика кижизидилгелиг ажылды үдам ынай экижилер дугайында «Совет Социалистиг Республикалар Эвилелиниң түрүс тунганыының 60 чыл оюнга дүжаймында», «СЭКП-ниң түрүктүнгенинің 60 чылынга бээлеткел талакы-биле Тыва АССР-ниң партия организациязының организаторлуг болгаш политиктиг ажылының дүзалыында» СЭКП XXVI съездиниң шиитпирүүшкүнүн дүшүтүр партия өскүлелиниң үдам ынай сайгарлыкчылыг-дугайында» СЭКП 26 дээш дээлдарында болган иштинги ооскуда документтерде кижизидилгениң идеологиязы, интернационалчы кижизидилгениң сайгарлыкчылыгларының организация база аргаларын тодарай ашаткан. Ук Л. И. Брежневтиң чугаалары болгаш сентябрьниң-ны партия баш өскө хей-ниин организациялардың организация политикалыг ажылдагыдыг ажылдың чорударынга өскүлүг чорударын шиитпирлээр аргалыг болган.

Хооруның мурнунда салдынган сорулгаларны күүдээринде ажыл-ишчилерни мобилизидээр дээш партия организацияларның практиктиг-биле ажылдың стиль болгаш методун дыштамал сайгарышкыл-лыг, организаторлуг болгаш политиктиг ажылды партияның область комитединиң пленумунуң шиитпирүүлериниң бүдүүлүг чорудар хемчилерин ап турган.

СЭКП обкомунуң V пленумунуң шиитпирүүлерин амыдыралга боттандырар хемчилер, ам аныяктың түрүктээн коомой организацияларга үлүртүлгелээн үеден бээр, дылдарның политиктиг болгаш иелиг бодунуң бедидиүшкүнүн, ажыл-ишти ыяшкы-биле ажыдып, ыяшкы чоруктарын, дүжүттүгүн, ажыл-агыйының ниитилелиниң ажыл-ишчилериниң ажыл-ишчилериниң ажыл-ишчилери

«Капиталдың» бірінші томының чығуының 115 жылдығына

ПОЛИТИКА-ЭКОНОМИКТИГ УЛУГ ЧОГААЛ

Москваның төвүнде хаймак маңнаалы чаңында шымээн чок кудумчу бар, ооң адын Маркс-Энгельстиң дээр, ында шаандагы үениң архитектуразы-биле тутнан бажында Карл Марктың болган Фридрих Энгельстиң музейи туруп тур. Ооң фондуларында, ниитчуг ховар коллекциларында 100 мун ажыг түүлер бар. Эртемниг коммунизмниң үндезилекчилериниң амыдыралының болган ажыл-чорудулгазының дүгайын төөгүн туружу муң-муң экспонаттар мегарлаттың тос залында делгеттингеп.

Карл Марктың кижи төрелготкенге бараан болдурган ажыл-херээниң «ылгыр үйүүн кижи маңнаа онза тода медерел биле каар. Бир залдың делгиирлери К. Марктың бүгү амыдыралының кол ажыл-«Капиталга» турасхаатыттынган, ол ону 40 чыл иштинде бижип полген. Маркс адаа, ооң болуунуң сестерээ-биле адырга, палның, амыдыралдың аас-кежиин база ег-бүдезин өргээн.

Залдың үш ханазын долдур, протектуга чедир «Капиталдың» номерлери халаа кап-чалда аянок үүле сеткилдер. Номнар чергелериниң ажыл-ногаан, ногаан кара-ногаан, ногаан ак-фиолетпиң үүлүктери, үүлдээлээн дег араб чүүгэ херээлиптери.

«Капиталдың» бирги тому 1867 чылдың сентябрьда чүүге бир муң шелең пеш кылдыр үнгөн, а бөгүн мында, Москвада музейде, бомбүрзектиң янцы-аңгы чурттарынга парлаан ол ажыттың 3500 томнары бар. «Капиталдың» үш гайкы болган үүлү тексттерни К. Маркс мишээ сөөлдө Ф. Энгельс үндүрүп сөөлүүлүп ол башкылы дыштынга ыяа чүүл болган. Оттуларга ортээн түс чылдың ыяа чүүл болган. Совет эрге-чагыргаларының үезинде «Капиталга» бижээр чүүлүүлүп бөлүүн дыштының күүнелериниң 24 дылдарынга иштизи-биле 8,8 миллион кезээ тиражтыг 242 катап парлаттынган.

Ленинниң политика-экономиктиг үлүг чогаал—деп үнелээни ол ажыл «Капитал». К. Маркс биле Ф. Энгельс чурттап чорда, тос дылга үнген. Ооң соолунде чылдарда, ол «вектиг терилии номуу», «пролетариаттың судуур», «ажылтың ногаанда политиктыг экономиказы» деп адаткан болган адаалы турар ажылды капиталистиг харылзаалар болган ажыттың аңгы тыптын келген бүгү-зе чүүлдер сонуургай бүор турган. «Чердележейге капиталистер болган ажылчыннар тыптын иштинде бир ажылтынарга ол хире улүг ужур-дузалыг болган ыдыг пом турбаан»—деп, Ф. Энгельс биинии К. Маркс болган Ф. Энгельс. Чог., т. 16, ар. 240). «Капиталдың» делгиирлери К. Марктың бүгү амыдыралының кол ажыл-«Капиталга» турасхаатыттынган, ол ону 40 чыл иштинде бижип полген. Маркс адаа, ооң болуунуң сестерээ-биле адырга, палның, амыдыралдың аас-кежиин база ег-бүдезин өргээн.

Залдың үш ханазын долдур, протектуга чедир «Капиталдың» номерлери халаа кап-чалда аянок үүле сеткилдер. Номнар чергелериниң ажыл-ногаан, ногаан кара-ногаан, ногаан ак-фиолетпиң үүлүктери, үүлдээлээн дег араб чүүгэ херээлиптери.

К. Марктың кол ажылының бирги томунуң үнгенинден бээр бистиң хүнеривиске чедир эвээш эвес үе—115 чыл эрткен. Шынчалза-даа «Капитал» дугайында маргылдаа делегейде сонсаваан. Ол үнелеин болган кайтамчык бадымдаалыг ажылынга К. Марке бурунгаа иннителлиниң тоткарлыгынын ноо-маастыг тодуруглу дыштынга ажылдың төөгүзүн ылгап ажыттың Сытыгжаанга, капиталлыкчыл «чүүлүүр бөлү коммунизмниң тинилелээнинг чайлап чогуу шиитпиргелериниң ажыттыннарының кичээнгейин хаара тудуп келген. Немелде үне дугайында бодуунуң теориязынга ол капиталистиг дараалдың чажыдын ажыдың, ажык кончаа болган шиитпирге будуруу-биле кээрлер.

Ооң үүс чылда буржуаз делегейниң хөй санныг «марксологтары» К. Марктың экономиктиг өөредиин (ооң дөрт үзүмчелээзи болган төөгүүдеп деп болза империализм дугайында ленинчи теория болуп турар) чаңгыс эвес удаа «бүрүү шаварын», ооң революсчу будуужун чок кылырын оралдажып, ону «эргижирээш» деп хөй катап чарлап полгеннер. Ынчалза-даа ооң чүү-даа үнмээн.

Шын харын, капитализм эрткен үүс ажыг чылдар иштинде өскерилгээ болбайн. Ынчалза-даа «Капиталдың» ролүүн болган ужур-дузазын биттелеер деп сүмелеккилер хилис бергеп. Чүге дээрге, бирээнге, наадыг-даа «кирилгелер түрээжок, капитализминиң бедүзүг эртээн үүс чылда турганы дег, хевээр арткан. Ийеде, капиталистиг экономикада өскерлиишкиннер «Капиталдаа» коргусхеп үгланнышкыннар ёзугаар болуп келген болган. Чүге дээрге, бирээнге

Акы-дуңма улустарның уран чүүлү

ДРАМАТУРГ, РЕЖИССЁР, АКТЕР...

Октябрь революциязынга чедир үзүк-бижик чок чораан улустарның арасындан интернационалчыл, хөй таладыг салымчаланның кижилер тыптып үнгени онзагай. Шак ындыг уран-чечен мастерлериң бирээзи бурят актёр, режиссёр-мраажы, прозаик болгаш драматург Цырен Шагжин болур. Бурят АССР-ниң улустуң артизи, РСФСР-ниң уран чүүлүнүң алдарлыг ажылдакчызы Цырен Галзутович Шагжин он, чээрби, үжеп чыл мурнундагыны дег, оман-сергек, чогаадыкчы күзел-читкүлү шаптыг-ла чоруур хевээр.

Бүрятиянның шын театрлыг спепазынга ол аттар ажыг ролдарны тургускан. «Пржевальский», «Тайгага болган таварылга», «Тайга хөп-даваны чечектелир үеэ», «Ыржымның ышкызы» деп уран-чечен киноларда ооң ойнап турарын бүгү-эвилел көрүүчүү билир.

Чалаттынган режиссёр Цырен Шагжин Бурятияның болгаш эске-дем театрларын спепазынга кайкамчыг шилерин туруускан. Голдоннинг «Ий конайның чаңгыс» Мажайжыгүүл «Эрлиин көрүнер», Гимераның «Кижи болган бөрү» деп хөй-ле шилерин бурят спепага көрүкчүлерге бараалгаткан.

Цырен Шагжин — бурят улустуң ырларының тергин күүседиглээр. Ооң ат-сураа алгаан: ырлаан, бижээн пластинкалары Бүгү-эвилел радиоэвүл, Бурятияның домчыдылагларында олон чылдарда чаңгыланып турар, ук ырларны аян-дуңма Моолда база үнелеп турар.

Сөөлгү үеэрби беш чылдарда ол элээн каш тоожу, рассказ автору болу берген. Оларны бурят, тыва, калмык, орус, моол дээш эске-даа дылдарда парлаан.

Шагжинниң талантызы драматургияда эң-не коску илереттингеп. Баштайгы чаңгыс ажыгелиг шилиң ол дертен чыл бурунгаар бижээн. «Ленин көрүүшүлүү» деп ол шилиң соонда чогаалдар үлэзы бергилеп. Хөй ажыгелиг шоолдулуг «Будамшуут чок. Будумчудан кижиге шуут от кыппас, үндүр булгургеш турар чүве-ле болган— дээн. Культура бажыңының директору чугаалап-дыр. — Эртиин чылын үредиглеп, хамык батареяларны чара тепкен. Ам от саалынмастаан.

Бо улуг чаңгыс «Үзүр (... кылдарын алдаан. Одалга системаны ажыллаваас болза. Саглының Культура бажыңы ажыглаттынар ара чок. Соңгун удурткулуларынга хамык четпестерни чугаалап, Культура одаанын кышка белен эвес болганын дыңнаткан бис.

— Культура бажыңынын одаар черни дерт чыл улаштыр кылдырып, анаа 16 мун рубльди үндүрген бис, ам база сеңтедир болгал-дыр аа?!— деп, совхоз директору Кара-Сал Балдан-оол харавдал-биле чугаалады.

ДУНДУУ ДЕШТИР ЧЕТКЕН

«Коммунизмче оруң» совхозтуң төвүнде клубучуган бар. Ооң директору Сыгдык Чекекке ужуражы берген бис. Өрөөлдерни коргускен. Ыяш-биле одаар дерт печка бар. Сеңеп ажыг кижи олурар залчыгаш бар. Өртке удур тереклелдер, Саглыныңыза шиңнап, мында база чок. Залын кырынче көрүкеп бис. Слубатынга дүүшү, ... шүжүр чеде берген болду. Оң-шүгүр дундук дээш бо культура одаан 1979 чылдаа-ле ак... ... Культура бажыңын тудуп эгелээн бээр мын чыл эртип, ...

Бүгү чүрттарның пролетарийлери, каттыжыңар!

ШЫН

СЭКП Тыва обкомунуң, Тыва АССР-ниң Дээди Соведининиң болгаш Министрлер Чөвүлелиниң органы

№ 220 (12009) | 1982 чылдың сентябрь 21, вторник | 1925 чылда үдезилеттингеи | Өртээ 3 кеп.

БҮГҮ КҮШТҮ—МАЛ ЧЕМИНИҢ БЕЛЕТКЕЛИНЧЕ, ДҮЖҮТ АЖААЛДАЗЫНЧЕ

Бии-Хемде «Хадың» совхозтуң сигенчилери он бирги беш чылдың пийги чылында малга чем белеткелиң бедик темпбиле чорудуп, ону сентябрь 25-те доозар деп сорулгалыг ажылдап турарлар.

Мал чеми белеткээр бригаданың кежигүннери пий звено болуп алган. Эрбектиң Сүлүт-Хемде болгаш Хадың-Аксында дүжүттүр сигеңнер черлерде ажылдап турарлар. Ам ажыл-агый 1060 тонна белеткээр ужурлуг сигеңниң 900-үн сараттаган. Хадың-Аксында Дадар-оол Колдуң удуртканы чзорби кижилиг звенозу социалистиг чарыштың муриукү одурүүн эдлеп, демнеп ажылдап турар. Ында хоочуң механизаторлар Михаил Путинцев, Кызыл-оол Доржу, Игнат Шичүгин болгаш сараат салыкчылары Пилолай Кара-Сал, Тимофей Белоусов олар эң эки ажылдап турарлар.

ЧУРУКТАРДА: хоочуң механизатор М. Путинцев; звено кежигүннери ажыл соонда.

В. КАРА-САЛДЫҢ фотолары.

ЧЕДИИШКИННЕР БАР-ДАА БОЛЗА...

«Барлык» совхозтуң Хөнделең салбырының малчыңнары Тее-Хем районуң «О. Шынаа» совхозунуң болгаш Таңды районда «Революцияның чалбыжы» совхозтуң ажыл-ишчилериниң притинниң малын мендиң кыш ажырар дээш кыштаглаашкынга тыныңчалыг белеткеңнер, оның кол магазылалы болуп малга четпир чем-суурлуг белеткээр дугайында ыяшгырыын чаңгыс үн-биле деткиннер.

Хөнделең салбырында амгы үеде 7000 бот хой, 5200 ошку, 1549 сарлык бар. Эрткен ажылагый чылында салбырның малчыннары кыштаглаашкынга бот удур хынамчалыг белеткеңнер, пиитиниң малынга четпир, эки шынарлыг чем-суурлуг үелиишке

СССР-60

ЧАНГЫС ЭПТИГ ӨГ-БҮЛЕДЕ

УКРАИН С С Р

КҮЖҮВҮС — ЛЕНИНЧИ НАЙЫРАЛДА

А. Ф. ВАТЧЕНКС,
Украин ССР-ниң Дээди Соведининң Президиумунуң Даргазы

1917 чылдың октябрьниң соонда 1922 чылдың дөрбө тоңгуруг найгамчыл ирминарынче кирген. Ажылчыннарның болгаш тараачыларның делегейде эң баштайгы күрүнелиниң, эрге-чагырганы чон бодунуң холунда алган чүрттүп эгезин бо хүнүр ажыттыкан.

ССРЭ-ниң тургустуганының 60 чылын коммунизм тургузуушкунунга чаа-чаа чедиишкиннерлиг үткүвүшаап, Украин ССР-ниң ажылчы чонунары, бүгү совет улус-биле бир демей, арткан оруунче хая көрүнүп, бүгү чедиишкиннерни СэКП-ниң мерген удурткулгазының адаа-биле чоруп ораар күрүтүп бүгү ажы-дүмүн улустарының ачымызыл чедиш алдынган деп тодаргайы-биле медерел биляп турар. Украинаның ажылчын ангызы, алыы тараачынарын Россияның пролетарлыдының соо-биле чоруп, самодержавиени болгаш капиталдызмны штурмиваш, тайбың дээш, тараа болгаш чер дээш, төрээн Совет эрге-чагыргазы дээш демиселче киргенинге чоргаараанмнар. Украинага ажылчыларның болгаш тараачыларның ...ызы тургускаш, Украин совет күрүнези тургускан. Большевиктерниң удуртканы революсчу массалар ССР Эвилелиниң тургузар дутайында ленинчи ...ээ-биле детпөөнүр.

Чангыс ай чорумга чүткүл дээрге, бүгү напиналарның эң калбак массаларының ханы күзелинден тывыган. Ол дугайында Черниговтуң ...ының тараачыны Гаврила Одинец ССРЭ-ниң тургузар дугайында Декларацияны хүлээп ап турган Советтериниң I бүгү-эвилел съездизиниң индирүүнге мынча деп чугаалаан:

— Бистиң Эвилелиивис кара чангыс идегеливис-тир, ону ким-даа үреп шыдавас.

Улустарның чаа амыдырал ...ын демиселеге маттыышкан Эвилелиинге удур дашпыны ...ээ-биле ...ының күшениишкиннерин шыпаа-ла шүүр болган. Ол чангыс ай иш ап-чүүлү ...ээ-биле ...ээ-биле ...ээ-биле

Хамааты камгалалалы

ХӨЙ-НИИТИ ИНСТРУКТОРУ

Каа-Хем суурнуң баштайгы тыва ужудучу Чооду Кидиспейниң адын-биле адаан кудумчуда район-нуң киин эмнелгезинде бижилиг бар, ында рентген кабинетинде ажылдап эмчилеп-ниин дузалаачы дашты-дан келген мөге-шыырак мага болтуг, эмнеден келген хөлүлерге эмчилеп, аалдар-биле, ажык кижилер бистиг районда таныжас биилер хевээр. Ол-биле Александр Николаевич Дамбаев тур.

Аныяк эмчи хамаатты камгалалының район штабының штаттаан лашкаар инструкторугга 1978 чылдан эгелеп алнып алган. 4 чылдарның дургузунда хамаатты камгалалының талазы-биле опредилгелерге шеригжиттинмээн кезектерге деңнелдирлер ажылдап чорупкан. практиктиг опредилгелерни эрттирип келген, ооң өөреткен киижилери хамаатты камгалалының штаб болгаш объект (будурулге азы опредилге, албан черлериниң) опредилгелеринге бирген, йөгни черлерни эдилеп турар.

1979 чылдың июнь-ниң 11-де районнуң совхозтарының санитар дружиналарының маргылдаазынга инструктор А. Н. Дамбаев «Кок Тей» совхозтуң 24 кижи составтыг командазын бир ай ажыг үениң иштинде белеткеп келгеш, ол кижилерге кажан халдаашкын болганда эмчи дузалам-чынын шаптаар дүрүмнерниң белеткеп келгеш, ооң-биле кады ужамчылаш чурттаан чоннарга кажан халдаашкын болганда эмчи дузалам-чынын шаптаар дүрүмнерниң чүүлдерин таныштырган. Хамаатты камгалалының тускай шаналдарын тывысканнар. Хамаатты камгалалының шугуумуре хөй-ниити эгелээшкин-биле ак сеткилдиг ажылдаанын дэмдеглээн. А. Н. Дамбаевке «Хамаатты камгалалының тергиини» деп [illegible] тыштынган.

Ооң-биле кады аныяк эмчи хамаатты камгалалының медицинне албаныг район штабының начальнигы хүндүлеттинин багай эвес күүсе-лиг турар. Шериг-патриоттуг база хамаатты камгалалының төлевилгезинге сөөлгү үеде 3 кежиниң помчаан. Хамаатты камгалалының 50 чыл оннуг тергиттиг ужуражыр дээш Чербий суурга хамаатты камгалалының опредилгезин эрттирип-биле [illegible] ол чорудуп турар. Бо опредилге болза медицина албаныг район штатының планын баатаар эртер.

Аныяк хөй-ниитичи инструктор хамаатты камгалалының республика болгаш район штабындан хөй улаа шаннал, макталдарны алган.

Д. ЧЫМБА.
хамаатты камгалалының Кызыл район штабының начальнигы.

ТРАНСПОРТ ЭЭЛЕРИНДЕН УНДУРУГ

ССРЭ-ниң Дээди Советиниң 1981 чылдың январь 26-да бадылааны Чарлыың боттар ССРЭ-ниң Сан хөө министерствозунуң ол-ла чылдың апрель 2-те үнүштүнүң № 65 саанырының бараңзалаан улус депутаттарның Советтериниң чер-чер үлүртүлелгезинге дүүштүр транспорт херекселериниң эдилериндэ хоорайда, кезээде-даа чүрттаан турарындан ылгал чижек ундурет тыгарын докталган.

Транспорт эдилериниң ундурүнү автомашиналыг, моторлуг хемелиг, мотошанактыг, моторнокларлыг хамаатылардан, даштыны кырадиктиг албан черлериндэн болгаш кааннардан база хамаатты үргүлү бүрүүметтиимээн киижилерден тыртыр.

Ундурүнүң хемчээлин транспорт херекселериниң вайы-биле докталган дайзын ажылга бассаларнаан. Сан-ниларда айытпаан турар. Транспорт херекселериниң эдилери ундурүнү транспортуну пайын чаңын аппаратаан хемчээ-линиң чижек, аймаатчылыг хемчээ-линиң эдилеп чартылыры тодуг аянга болуп.

Шаанда-даа болгаш бүгү үеде доозулаан. Гватемаланың Шеснак дээр суурга (Үзүктелгенге департамент) үзүктактыгнаан. Ооң 89 чүрттакчыларын шуптузун үзүктеп ааан. Шаанда-даа чүүлдер ыяштан хаа-ны чүүлдүн, киир сыныктарын, үзүктээ-үзүктээ-биле [illegible] Дерек чүүлдүн ыяштарын ооң-биле чүрттээ-биле [illegible] ла чорупкан чүрттакчылар.

Ооң дээш болгаш бүгү үеде доозулаан. Гватемаланың Шеснак дээр суурга (Үзүктелгенге департамент) үзүктактыгнаан. Ооң 89 чүрттакчыларын шуптузун үзүктеп ааан. Шаанда-даа чүүлдер ыяштан хаа-ны чүүлдүн, киир сыныктарын, үзүктээ-үзүктээ-биле [illegible] Дерек чүүлдүн ыяштарын ооң-биле чүрттээ-биле [illegible] ла чорупкан чүрттакчылар.

Транспорт эдилери ундурүнү Боорайларга, район төвүнге, Курбанчына, аймаага кассаларга, а ында черлерге улус депутаттарының Советтериниң үлүртүлелгезинге төлээ. Ундурүг төлөөлүг хемчээлдерни шилгээр-биле [illegible] ундурүг төлөөлүг хемчээлдерни [illegible] ундурүг төлөөлүг хемчээлдерни [illegible] ундурүг төлөөлүг хемчээлдерни

НАЙЫРАЛДАН ТӨРУТТҮНГЕН

ажылынга шилэлэк дузаам чедирип турган. Чижээлээрге, 1960 чылда К. Треневтуң «Любовь Яровая» деп хөй кирижиктелиг шинээн театр чүгле артистерниң болгаш актеттиң дунмаг өзүү-биле тургузар арганыг болган.

Тыва театр орус театрының үлегери-биле тургустунуп, оон реалистиг чанчылдарын үлөөп ап, оларны национал байдалга таарыштыр сайзырадып келген. Баштайгы тыва шын күүседичилериниң Кызылга болгаш төп кожуундарга орус клубтарының үлүзүп турган шиилерин дөрт салдарны чедиргей. Совет хамаатылар уран чүүлге күзелдиг тыва аныяктарга боттуг аргасүмелерин берип, дузалажып турганнар. Кара чангыс орус чоп-биле кожа-хелбээ пайыралдыг чурттаалгавының ачызында тыва улус чаа уран чүүлдү шингээдип алыр аргалыг болган.

Үдүртарның пайыралының төрээн чүрту—Совет Эвилелиг чаа Тываның дүтәлмизи болуп, оон республикалаштың болгаш национал областтырындан дулаг чок сагыш салбаанаан, тыва театрның быжыглыг өзөрииге оон эге бажындан тура аңы-дунманың деткимчезин көргүскен. Катышкан школаның театр салгалының түскай артемнерин башкылаарынга СССР-ниң Тывага алган чери дөрт дузаам чедиргей.

(Төнчүү. Эгезин 3-кү арынга).

Чаа аңыдырал тургузуп турган тыва улустуң сцена культуразының сайзыралдарында социализмниң дузазы тыва театрның бай-бергей үдезиг башкыларын белеткээринге база илерээн. Тыва театрның бирги удуртукчулары болгаш башкылары совет дузаламчының аңызында артем чедип алган.

М. Мунзук революстуг шеригниң капельмейстери С. Кирсанованың өөренүкчүзү турган, музыка үжүүнге болгаш хөгжүм херекселдеринге өөренип алган, тыва артистерге ыр башкылавышаан, директорлап турган. В. Кок-оол Москвага —баштай КУТВ-ны, оон соонда Күрүневиң Л. В. Луначарский аттыг театр институдунга өөренип турган: ол 1937 чылда төрээн чуртунга чанып келгеш, театрның директору болгаш уран чүүл удуртукчузу боор, Станиславскийниң системазының реалистиг принциптерин тыва сценага шептередип эгелээн. С. Сарыг-оол база-да Москвага эртем чедип алган, театрга директорлап, чогаал башкылап турган. Бөгүнгү ССРЭ-ниң улустуң артизи В. Б. Оспан-оол Совет Эвилелиниң цирк училищезин доозаш, театрның цирк болуун удуртаан.

Үжеңги чылдарның ийиги чартынында совет дузаламчының аңызында тыва театрга профессионалдыг режиссураның эгези салдынган.

Совет деткимчениң үжүрдүзээзи 1960 чылдан соңгаар оңаа күштелген. Ол чылдың ноябрь 15-тә театрга кыстудия кылдыр эде организастаан, оон ажылын чаа байдалче киирген. Театр бодунуң чиңгине хүлээгелээн күүседирии-биле кады беш чыл хуусаалыг ортумак дөмнөдилиг түскай өөредилге чери апарган. Театрның коллективиниң мурнунга түскай мергежилиг үе-шагның улам өлүп турар негелдезинге дүүштүр чаа бедик деңгелче көдүрер дээн нарын харыысалгалыг соруга салдынган. Ол соруглаан күүседириңге Совет Эвилелиниң дээд чаладың келген театр талазы-биле түскай артемниг болуп кижилер шилтиирлиг ажыл-агыйны чедип келгеш, үзүн хуусаалыг өөредилге планның чогаадып, театрның ажылынче дараан шилэлээн.

Оон 1940-1941 театр сезонунда тургускан «Үймээн» деп шинээ оңаа шыпарлыы-биле тыва театрның төөгүзүнүң чаа ардын ажыткан. Дараазында чылдарда Совет Эвилелиниң дирижёр Р. Мироновичь, композитор А. Аксёнов, хормейстер С. Булатов, капельмейстер А. Израйлевич, балетмейстер А. Шатин, чүүлчү Н. Рушев олар чаладың келгеш, тыва театрга кайгамчык ачы-буянның чедиргеннер.

Ада-чүрттүң Улуг дайынында ажыг-бүрүн кылып, ооң соонда Германияның Берлинге бурун харылаар, таварылганы ораа-сагыш алган. Бо бүгү театрга «Ромео биле Джульеттаа», «Шинакшыл болгаш кара сагыш», «Боолуг кижи» чергелиг делегей классиктиг чогаалларны болгаш тыва драматургтарның «Хаяраан - бот», «Элчилер», «Кызыл үере», «Оң бирээ ыяш» ышкаш бүгү авилелге сураглаан киноүүрүктерге элээн эвес ролдарны чедиишкиниг оюнаары оларның түскай мергежилиниң өскенииниң бир хереглиг боон турар.

Тыва театрның чедиишкинери орус классиктиг болгаш совет театрның түскай салдарының түлгелиниде, оон төлээлекчилериниң боттуг дузалажыышкыннарын алдын-биле ажыдыышкыннарны кылыр аргалыг бүрүн берип турар. Театрның төөгүзүн болур чогаадыкчы ажылын-чорудулгазының 50 харлаанынга турагаастаан Күш-ажылдың болгаш дайынның хөөрүшпээры-биле, чүрумалдыг Межегейге кадыг ойнаан өскен эш-өөрү-биле, дергүл-төрелдери-биле оон ужуражыышкын, чугаалажыышкын ышкыт солуп болган.

Бежээкиниң 8 шак. Көгээ Культура бажыңын көрүкчүлер долдур олурупкан. Улус депутаттарының Таңды район Советтиниң күтүмүнүнүң дыгазы Т. С. Тюлюш ужуражыышкынга хөөлүмнерни-биле кирип келгеш, ооң хүндүлүг чогаадыкчы ажылын түскай демдеглелдерге, фото болгаш кино чүрүттүрге бызаалаттынган көрүүчүлер ыяштаамал чорудуп турары эрежеок чүгүле апарган.

А. КАЛЗАН,
филология эртемнериниң кандидады.

ССРЭ-НИҢ 60 ЧЫЛЫНГА

Россия Федерациязында бир муң амыг хөөрайлар бар. Оларның дыка хөйүнүң төөгүзү чоргаарланыышкынны болгаш магадаашыннны болдуруп турар. Ынаыг хөөрайларның бирээзи —Новороссийск. 1905 чылдың Новороссийск республиказы, 1918 чылдың революсчу далайныларының эрес-маадырлыг болгаш бымыг туруштуг чоруу оон төөгүзүнде чайынналчаан арыннар боон турээр.

Ада-чүрттүң Улуг дайынының чылдарында Новороссийскиниң намгалаачыларының өлүм - чем маадырлыг чоруу-биле Кавказче чүткүп келген фашистиг аг-шеригнерни доктаатнаны бүгү делегейге билдингир.

Маадырлыг намгаяа 225 хүннер болгаш дүнелерде үргүлчүлээн. Дайзынның үгер-бөөларының ортары дөгбээн, бомбалары дүшпээн чаңгыс-даа метр чер чок, инээлер частыышкыннарындан чер дургаар аңдарлып-дүүлерлипле турган.

Новороссийск дээш тулчуушкыннарның кирижиктилериниң араазында 18-ни десант армиязының политкилдизиниң начальниги полковник Л. И. Брежнев база турган. Л. И. Брежневиң баштатнан политаажылдаңчылар чалбалыштыг сестери болгаш хүүда үлегерчизээ-биле дайынчыларны тимелегеме сөөрүп кирип турганнар.

ЧУРУКТА: Новороссийск дээш тулчуушкыннарның кирижиктизи, шүүртедекчи-үмүдүкчү, хаяжыкан полковник, Дайын хөөчүннарының совет комитединиң нөмигүнү, Совет Эвилелиниң Маадыры Алексей Павлович Чуриляи аныяктарбиле чугаалажып тур.

Е. ШУЛЕЛОВТУҢ фотозу.
СЭТА-ның фотохрониказы.

ЧАҢГЫС ААЙЖЫДАРЫ ЧУГУЛА

Амгы үеде чогаал дугайында эртем коллууда долузу-биле бижыглыг тургустунган. Тыва чогаал номчуктуларының ханы кижилизикчи болгаш эстетиктиг негелделерин шыгдаар шаа биле ханылырып турары биллингир болгай. Тыва чечен чогаалының улуг-биче жанрларының сайгарган олурары каракка көскү болгаш оон-биле холбаштыр тыва чогаалды ортумак школаның онгу класчыга чедир өөредип турар апарганы кончуг эки. Шылгыдаа болза бо түскай өөредилге эртемниң талазы-биле чаңгыс чедир шиитпирлиттинмээн айтырыглар ам-даа бар. Шынгаш үе эртем-биле холбашкан чамдык бодалгаларывы номчуучулар-биле үлежиккедим.

Бир эвес тыва дыл болгаш чогаал талазы-биле ортумак школаның номчарын шулуктерин чыып алган, чүгле оон аттарын бөгин тускурту көөр болбуусса, карышкак чүүлдерни дораан эгелеп болур бис. Чижээлээрге, эге школаның бодеткеделеп үнүү класчыга чедир өөредилге номчарында «Төрөөн дыл» (Программа, арын 7) деп каан болза, 4—8 класстарда «Тыва дыл» апарган. Бо ийи үлелеэни терминниин чогум кайыыы шыныл? Бо талазы-биле түскай эртемниг хөй чыл ажыллап келген башкыларбиле сумележип көөрге, шиитпирбиле «Тыва дыл» кылдыр шупту класстарга арттырза эки боор дээрлер.

Үстүнде айтырыг ышкаш тыва чогаал талазы-биле терминология база ам-даа чаңгыс аай эвес, будулгаашыныыр. Башкылар-даа, өөредикчилер-даа «тыва литература», «тыва чогаал», «төрөөн чогаал», «чечен чогаал», «уран чогаал» аазы харын-даа «уран чечен чогаал» деп ышкаш лизы-бүрүү кылдыр алаш турарлар. Дыл байлакшыл, хөй синонимнериниң тыптып турары бир талазында эки болгу дег, ынаыг-даа болза өске талазында чаңгыс аай адалга чок, будулчак апаарга база тааршыпас.

Чогаал талазы-биле өөредилге номнарының аттарын көөрге, дөрттен чеди класс чедир «Төрөөн чогаал» а сес класстың номунда «Тыва чогаал» деп каан. А башкы кижиниң 4—10 класстарга кол дээнер документилериниң бирээзин «Тыва дыл болгаш литература программазы» кылдыр демдеглээн. Бо аттарның кайызын шын деп санаарга берге. Ынчангаш номнарның аттарының талазы-биле чаңгыс аай шиитпирни тыпкап, чурумүүдар үе келген.

Үстүнде айтырыгга хамаарыштыр бистин саналывыс болза, «Тыва чогаал» дээн бодалга каттыжып турар. Чүге дээрге өске аттар үк эртемни долузу-биле көргүспейн турар ийикпе азы өске дылдар-биле база домейлежип, каттыжып турар.

Тыва чогаал номнарында таварыжып турар бистин чогаалчыларывыстың дүтәлмизи каш сеспү чугаалаксадыыр. Оо номнарның иштинде бистин минзология база ам-даа чаңгыс аай эвес, будулгаашыныыр. Башкылар-даа, өөредикчилер-даа «тыва литература», «тыва чогаал», «төрөөн чогаал», «чечен чогаал», «уран чогаал» аазы харын-даа «уран-чечен чогаал» деп ышкаш лизы-бүрүү кылдыр алаш турарлар. Дыл байлакшыл, хөй синонимнериниң тыптып турары бир талазында эки болгу дег, ынаыг-даа болза өске талазында чаңгыс аай адалга чок, будулчак апаарга база тааршыпас.

Чогаал талазы-биле өөредилге номнарының аттарын көөрге, дөрттен чеди класс чедир «Төрөөн чогаал» а сес класстың номунда «Тыва чогаал» деп каан. А башкы кижиниң 4—10 класстарга кол дээнер документилериниң бирээзин «Тыва дыл болгаш литература программазы» кылдыр демдеглээн. Бо аттарның кайызын шын деп санаарга берге. Ынчангаш номнарның аттарының талазы-биле чаңгыс аай шиитпирни тыпкап, чурумүүдар үе келген.

Үстүнде айтырыгга хамаарыштыр бистин саналывыс болза, «Тыва чогаал» дээн бодалга каттыжып турар. Чүге дээрге өске аттар үк эртемни долузу-биле көргүспейн турар ийикпе азы өске дылдар-биле база домейлежип, каттыжып турар.

Тыва чогаал номнарында таварыжып турар бистин чогаалчыларывыстың дүтәлмизи каш сеспү чугаалаксадыыр. Оо номнарның иштинде бистин

Чугле чаңгыс А класстың «Төрөөн чогаалывыс» номунда бөзин тыва чечен чогаалдың үндезилекчилериниң бирээзи О. К. Сагаан-оолдуң номуун эгезинде Сагаан-оол (арын 65) кылдыр бижээн, а 5 класстың номунда Сагаан-оол (арын 141) деп каан. Чогаалчыларның аттарын көрүп ор-рургa, тыва чогаал башкылары календарь-тематиктиг планнарынга, журналдарга каңчаар-даа демдеглеп турар боор-дур. Ынангаш эге класстардан дөртче шилип келген өөренүкчилерге чаа тема тайыылырлаарда самбырага чогаалчыларның аттарын бижиири кончуг берге. Чижээлээрге чүгле чаңгыс 8 класстың «Тыва чогаалчылары» өөредилгезинде Ю. Ш. Кенгеретиң: бирээ Ю. Күнзегеш (арын 161) дитеп, ааланган болгаш Ю. Кенгеретиң (арын 207) деп каанын чергелеп тыгынаар. Ынчангаш тыва чогаалчылар тууланган терминологияның амгы үеде чаңгыс ааржылып, маргылгаашыг айтырыгларны үлегерлеп алаа чогуур.

Б. БУДУП.

Шом болгаш номчукчу

«ДАМЫРАК»

Чечен чогаалга күүжү шенеп бижии чоруур аныяк ооларлар, кыстар чер-черде литературлуг кружоктарга түрүттеп алган болгаш ында идепкейлиг киржип турар. Оон ботту чижээлеге «Дамырак» деп чечен чогаал чыгынды номуун чырычче үнүлээн болуп. Ол дээрге аныяк база эгелеп чоруур автоларның чогаалдарының йиги ному-дур.

Чап-чаа үнүлээн «Дамырак» деп чыгынды ном баштайгы үндүрүлгеге бодаарга, хемчээл талазы-биле улуг. Анда 41 аныяк авторларның шулуктери болгаш чечен чугаалары киргеп. Ук чаа номнуң түрүүлекчилары болгаш редакторлары чогаалчылар Олет Сувакпит биле Александр Даржай.

Игорь Ирнит, Каллар Кандар-оол, Антон Чоржаа, Комбу Бижек, Владимир Донгак-Сааримбуу, Сайлыкмаа Комбу, Анзалбаа Ооржак, Сергей Дүтар-Сүрүү болгаш өскелериниңдээ уран-чечен дылдаачылар чогаалчылары, гостеп алган номчудум.

Антон Чоржаанын колир үге бозурга дугайында «Чүүсү ыяш» деп шулуунде мынаар одурлаар бар:

—Өлүгей чолдуг пазынымның
Өөрүшкүнүнүң чырык ортү
Чалып чок бол, чалбыңар оның
Сагыштаанны чылдың чоруур.

Бо-дээ авторнуң «Характерым — ыдык далайга» деп дириктик чоп строфалыг шулуунде чогаалчының ажыл-ижинге хамаарыштыр ынаыг-даа чүүлдерни сагыш-тыра бээр чогаалдар эвээш апаа.

Шөмээ Бандыс-оолдуң шулуктери пикалааска киргеш бижек, номнуктулар чылыы-биле үнүлээн эгелээнин билир бис. Ында шулуктериндээ автор ооруг-хевирлериниң ужа-чугаа ыяштаа-ыяштаа чорудулгаларын, ажыл-агыйларын, ажыл-ижинин ырлаан-ыдыктаанын, ажыл-ижинге бурун харымлаар, таварылганы ораа-сагыш алган. Бо бүгү театрга «Ромео биле Джульеттаа», «Шинакшыл болгаш кара сагыш», «Боолуг кижи» чергелиг делегей классиктиг чогаалларны болгаш тыва драматургтарның «Хаяраан - бот», «Элчилер», «Кызыл үере», «Оң бирээ ыяш» ышкаш бүгү авилелге сураглаан киноүүрүктерге элээн эвес ролдарны чедиишкиниг оюнаары оларның түскай мергежилиниң өскенииниң бир хереглиг боон турээр.

Тыва театрның чедиишкинери орус классиктиг болгаш совет театрның түскай салдарының түлгелиниде, оон төлээлекчилериниң боттуг дузалажыышкыннарын алдын-биле ажыдыышкыннарны кылыр аргалыг бүрүн берип турар. Театрның төөгүзүн болур чогаадыкчы ажылын-чорудулгазының 50 харлаанынга турагаастаан Күш-ажылдың болгаш дайынның хөөрүшпээры-биле, чүрумалдыг Межегейге кадыг ойнаан өскен эш-өөрү-биле, дергүл-төрелдери-биле оон ужуражыышкын, чугаалажыышкын ышкыт солуп болган.

Бежээкиниң 8 шак. Көгээ Культура бажыңын көрүкчүлер долдур олурупкан. Улус депутаттарының Таңды район Советтиниң күтүмүнүнүң дыгазы Т. С. Тюлюш ужуражыышкынга хөөлүмнерни-биле кирип келгеш, ооң хүндүлүг чогаадыкчы ажылын түскай демдеглелдерге, фото болгаш кино чүрүттүрге бызаалаттынган көрүүчүлер ыяштаамал чорудуп турары эрежеок чүгүле апарган.

А. КАЛЗАН,
филология эртемнериниң кандидады.

УЖУРАЖЫЫШКЫН-КОНЦЕРТ

ССРЭ-ниң 50 чылы аттыг [illegible] үе-шагның [illegible] РСФСР-ниң болгаш Тыва АССР-ниң улустуң артизи Максим Монгужукович Мунзуктуң совхозтуң ажыл-ишчилери-биле болгаш районнуң төй ирги [illegible] ужуражыышкынны болгаш. Ону алдаржаан артистиң торуттуунген хүнүнден бээр 70 харлаанынга болгаш чогаадыкчы ажыл-чорудулгазының 50 харлыгына туралаатаан Күш-ажылдың болгаш дайынның хөөрүшпээры-биле, чүрумалдыг Межегейге кадыг ойнаан өскен эш-өөрү-биле, дергүл-төрелдери-биле оон ужуражыышкын, чугаалажыышкын ышкыт солуп болган.

Бежээкиниң 8 шак. Көгээ Культура бажыңын көрүкчүлер долдур олурупкан. Улус депутаттарының Таңды район Советтиниң күтүмүнүнүң дыгазы Т. С. Тюлюш ужуражыышкынга хөөлүмнерни-биле кирип келгеш, ооң хүндүлүг чогаадыкчы ажылын түскай демдеглелдерге, фото болгаш кино чүрүттүрге бызаалаттынган көрүүчүлер ыяштаамал чорудуп турары эрежеок чүгүле апарган.

А. КАЛЗАН,
филология эртемнериниң кандидады.

Ажыг-бүрүн кылып, ооң соонда Германияның Берлинге бурун харылаар, таварылганы ораа-сагыш алган. Бо бүгү театрга «Ромео биле Джульеттаа», «Шинакшыл болгаш кара сагыш», «Боолуг кижи» чергелиг делегей классиктиг чогаалларны болгаш тыва драматургтарның «Хаяраан - бот», «Элчилер», «Кызыл үере», «Оң бирээ ыяш» ышкаш бүгү авилелге сураглаан киноүүрүктерге элээн эвес ролдарны чедиишкиниг оюнаары оларның түскай мергежилиниң өскенииниң бир хереглиг боон турээр.

Тыва театрның чедиишкинери орус классиктиг болгаш совет театрның түскай салдарының түлгелиниде, оон төлээлекчилериниң боттуг дузалажыышкыннарын алдын-биле ажыдыышкыннарны кылыр аргалыг бүрүн берип турар. Театрның төөгүзүн болур чогаадыкчы ажылын-чорудулгазының 50 харлаанынга турагааст

Бүгү чүрттарның пролетарийлери, каттыжыңар!

ШЫН

СЭКП Тыва обкомунуң, Тыва АССР-ниң Дээди Совединиң болгаш Министрлер Чөвүлелиниң органы

№ 221 (12010) | 1982 чылдың сентябрь 22, среда | 1925 чылда үндезилеттингеи | Өртээ 3 кеп.

Л. И. БРЕЖНЕВТИҢ АКШ-ТЫҢ ПРЕЗИДЕНТИЗИНГЕ БИЖИИ

ССРЭ-ниң Дээди Совединиң Президиумунуң Даргазы Л. И. Брежнев делегейниң ийиги дайынының үезинде гитлерчи нацистериниң эртелеңнер чүрттеларыбайле демей боон турар Барыын Бейрутка хаанныг өлүрүкчү үүлгедиишкинин киргээн Израильдиң чаа арга-ажыыг кем-буруузуубиле холбаштыр АКШ-тың президентиги Р. Рейганга хуузунда чагаа-бижии чорутпаан.

Тель-Авивтиң үүлгедиишкиннерин баш удур болдурбайн барып шыдаар болган ону кылбаан кижилер амгы үеде Ливанда токтуг турар хаа дээш харыылаанын үлүг база чүктээр апаарын бижинге демдеглээн. Израиль шериглериниң үүлгеткен хаанныг өлүрүкчү чорууи чүгле палестин эвес, харын база өске-даа уңгустар ыяштыда утпас болган ол дээш орушаавес-даа.

Израильдиң хүрүттүүлериниң Бейрут чергелеринде бараалыктыг кылдыында, ол чүүлдүнүлгенин Үнүлелдиң шин-шинаа-ларының болган оон шиитпирлериниң, оон иштинде Айыыл чок чорук Чөвүлелиниң шиитпирин үргүлчү-де, каржылы-биле үреп турар ындыг чорукту сонсадыр үүкүрлүг деп. Л. И. Брежнев шиитпиимбиле чугаалап турер. Израильдың ыынчыгтырбас болган ону Чөвүлелдиң шиитпирлериниң чагыртырыынче албадаар сорулгабиле Айыыл чок чорук Чөвүлелдиге Совет Эвилелди биле кады хөделиринче АКШ-тың президентизин ол ыйгырган.

(СЭТА).

СЭКП обкомунда, Тыва АССР-ниң Министрлер Чөвүлелинде, профоблчөвүлелинде болгаш ВЛКСМ обкомунда

СЕНТЯБРЬНЫҢ ИЙИГИ ОН ХОНУУНДА

Сентябрьның ийиги он хонуунда мал чемнерин белеткээр талазы-биле районнарның социалистиг чарыжының түннелдерин СЭКП обкомунуң бюрозу, Тыва АССР-ниң Министрлер Чөвүлели, профоблчөвүлел болгаш ВЛКСМ обкому чугаалажып көргеш, дараазында районнарны чарыштың тиилекчилери деп санаан:

— БАРЫЫН ЗОНАДАН—мал чемнериниң бүгү хевирлериниң немей өзүлдезин он хонукта 11,3 хуу хандырган БАЙ-ТАЙГА РАЙОН;

— ТӨП ЗОНАДАН—мал чемнериниң бүгү хевирлериниң немей өзүлдезин он хонукта 6,5 хуу хандырган КЫЗЫЛ РАЙОН;

— МУРНУУ ЗОНАДАН—мал чемнериниң он хонукта немей өзүлдезин 13,1 хуу хандырган ЭРЗИН РАЙОН.

СЭКП обкомунуң, Тыва АССР-ниң Министрлер Чөвүлелиниң, профоблчөвүлелдиң болгаш ВЛКСМ обкомунуң шилчиир Кызыл туктарын 200 рубльдин акша шанналы-биле кады Бай-Тайга, Кызыл болгаш Эрзин районнарга тыпсырын шиитпирлээн.

ТЕМП АМ-ДАА КОШКАК

(КҮРҮНЕГЕ ЭЪТ, СҮТ, ДҮК САДАРЫНЫҢ МЕДЭЭЗИ)

Он бирги беш чылдың ийиги чылының үшкү кварталы дооступ турар. Күрүнеге кодээ ажыл-агый продуктуларын садарының талазы-биле байдал канчылыг?

Сентябрьның 16-ның медээзин ёзугаар алырга, күрүнеге эът садар планны республика 62,6 хуу күүсеткен. Эрткен чылдың бо үезинниң деңгелиннге 9136 центнер эът четпес дужааттынган болгаш бо каш хонукта 74010 центнерни дужаары пегеттинип турар.

Күрүнеге эът садарының талазы-биле социалистиг чарыштың мурнуку одуруунда чоруп турар Кызыл болгаш Барыын-Хемчик районнар планнарын 84,5—82,2 хуу күүсеткилээн. А он адакы черде—планнарын 41,3—45,6 хуу күүсеткээн Бай-Тайга, Монгун-Тайга районнар. Монгун-Тайга район эрткен чылын моонда эвээшти дужааган турган. Эрткен чылдың деңгелиннген ниитизин-биле алды район эвээш эът саткан.

Тос айларда күрүнеге эът садар планын ажыл-агыйлардан «Май 1», «Сукпак» совхозтар болгаш куш фабриказы күүсеткилеп алган. Олардан еске чеди совхоз 90 хуудан хой иезинин күүсеткен. «Өөк» совхоз планының 24,9 хуузун, а «Малчын» дөңгүп-ле 4 хуузун күүсеткен. Ол совхоз кожазы, республикадан эң ырак «Моген-Бүрен» совхозтан 3036 центнерни эвээшти дужааган. Тос айларда күрүнеге эът садар планының күүселлеви «Кара-Хөл», «Ленинчи оруқ», «Кызылгаан» болгаш өске-даа совхозтарда база созукум.

Республика күрүнеге сүт садарының тос айлар планын сентябрьның 16-га чедир 98,7 хуу күүсеткен. Оон түңнелиндеде күрүнеге 3343 центнер сүт эртиен чылдың бо үезиндеп хой кирген. Эрткен чылдың деңгелиндеп эң хой сүттү Тос-Хем район саткап. Оон кожазы болгаш чаржык турар районду — Эрзин планын дөңгүп-ле 86,6 хуу чедирген болгаш эрткен чылдагыдан 156 центнерни эвээшти саткан. Улуг-Хем ол деңгелдеп мырнай 1920 центнер эвээшти саткан. Өвүр, Монгун-Тайга, Танды, Бии-Хем районнар база тос айлар планнарын күүсеткээн.

Ажыл-агыйлардан 28 совхоз күрүнеге сүт садарының тос айлар планын күүседи алган. Ынаргыя Каа-Хемде «Совет Тыва» совхоз планын 2,6 катап ажыр күүсеткен. «Малчын» совхоз 182 хуу, «Тинлелге» 125,9 хуу, «Кызыгаар» 118,2 хуу күүсеткен.

Күрүнеге сүт садары, ниитизин-биле алдыра, чоруқлыг чоруп турар-даа болза, чамдык ажыл-агыйлар плаң күүселдезип саададын турар. Ынаргыя «Моген-Бүрен» совхоз чедиле центнер сүт сатқан. «Шивилиг» совхоз планын 43,6 хуу күүсеткен. Каа-Хеминиң «Кызыл туқа» «Ленинчи оруқ», «Кара-Хөл», «Мөрен» болгаш Ленин аттыг совхозтар план күүседириниң талазы-биле сула ажыллап турар. Тос айлар планының ниитизин-биле күүсеттинип чигинниг турбас. Ынчалзажок хожудап турар ажыл-агыйлар бөстүрүнүң онаатынган үзүүн киирери чугула.

Республиканың күрүнеге дүк садар талазы-биле чыл планы 100,9 хуу күүсеттингеп. Ажыл-агыйлар ниитизин-биле эрткен чылдың хой дүктү күрүнеге киирген болгаш бо чылдың планындан 238 тонна дүк хей саттынган. Планны күүседиринге Барыын-Хемчик, Бай-Тайга, Чөөн-Хемчик районнар чеминиишкиннг ажылдаанар. Планны үш-ле район күүседип шыдаваан. Олардан Каа-Хем 99,5 хуу, Бии-Хем 93,4 хуу, а Тандың мырнай 77,4 хуу күүсеткен. Эрткен чылдың деңгелиннге чедирбээн районнар база олар болганнар.

Ажыл-агыйлардан 19 совхоз планның күүседип шыдаваан. Олардан эң соолгу черли эрлеп турар ажыл-агый — 750 центнер дүк садар тургап. 454 центнерни саткан азы планын 60,5 хуу күүсеткен. Бодээ ажыл-агыйның дужаатқа станциязы. Бо чылын ССРЭ-ниң 50 чыл аттыг, «Шивилиг» «Бөстүрүнүң» херелиг совхозтар база багай ажылдаапнар.

ССРЭ-ниң 60 чыл оюң төлептиг уткуур дээш социалистиг чарыш чер-черде улам калбарып турар. Ынаргыя болганда күрүнеге кодээ ажыл-агый продуктуларын садар талазы-биле планын күүсеттиваан совхозтар үк сорулганы күүседир дээш дээштиг хомчелерни алыр херек.

ШАПКЫНЧЫДАРЫ ЧУГУЛА

Республиканың совхозтарының хову-шөлдеринде күскү дужут ажаалдазы бо хүннерде долузу-биле хайнышкынныг чоруп турар. Кодээниң ажылиишчилери-биле кады хоорайжылар ниитизиң малынга бижиг чем-суур белеткээрнге, дужут ажаалдазында, шапкаларда болгаш үредии белеткелинде идепкейлиг киржип турарлар. 1982 чылдың сентябрь 17-ге чедир республиканың совхозтарында 54,8 муң гектар шөлдүң тараазы кестинген, 45 муң гектары ажаттынган. Оон 290 муң тонна дужуттуг ажаан алган. Ортумаавиле бир гектардан 6,7 центнер тараа ажаттынып турар.

Тараа культураларын ажаар 1000 комбайнның 660 хиреэи ажылдап турар. Чөөн-Хемчик районнуң совхозтарында 131 комбайнның 60-ны, Улуг-Хемден 127 комбайнның 66-зы, Тандыдан 218 комбайнның 180-ни, Бии-Хемден 124 комбайнның 117-зи, Каа-Хемден 156 комбайнның 105-жи, Кызылдан 133 комбайнның 74-үү хаара туттунган. Дыка хөй совхозтарда механизаторлар чеминиишкиннери комбайннар аңаа турун турар.

Оон-биле чергелештир 18,5 муң гектар шөлдүң саванын ажаар ужурлуг, оон чүгле 5 муң тоннаны ажааттынган. Ол ышкаш 890 тонна савап фермаларда болгаш турлагларда сөөртүп чедирттиген. Бо ажылдың темпиин дыка хөй совхозтарда аажок кошкак, ону сөөртүр техника чедиишпес.

Кызыл, Танды, Каа-Хем районнарның совхозтарында картофель ажаар комбайнпар чогуур деңгелге ажылдавайн турарындан республиканың ниитизин-биле 2344 гектардан чүгле 569 гектар ажаан алдынган. Оон 2517 тонна картофель алдынган азы бир гектардан сөөртүлгеи картофельдың дужуду 44 центнер болган. Бирии эзлегде совхозтар үредии белеткеп алган, арткапын садыг болгаш белеткеп дужаан турар. Бо сорулгаларны боттандырар арга-курлавырлар республикада бар. Ынчангаш картофельди чогуур үезинде чиглирер нок шинчаркыг ажаан ан, соңынай-боор сайгарарын, сөөртүлгеши бедик деңгелге тургузары чугула.

808 тонна картофельди садыг болгаш белеткеп чергелерге дужаагап. Арткап картофель совхозтарның шөлдеринде болгаш сорттаар пункталарда чытпышаан. Ажаттынган дүжүттү садыг болгаш белеткеп организациялар-ларынга сөөртүп чедирериие транспорт чедишпес болуп турар. Оон харааны-биле картофельден ангыда капуста, согуна дээш чижектиг ногаалар шөлдерде хойу-биле ажаттынмайн чыдып турар.

Бо хүннерде 1282 тонна погла ажааттынган. Ногаанның ниити дүжүдү гектардап-на 65 центнер болган. Ногаа үүдээп алыр болгаш садыг организацияларга погаа сөөртүр машиналар-биле ажаа-ногаалары хандырар ужурлуг. Ынчалзажок болза погаанны үрелир үези келген, ону дүрген ажаары, шөлдеп шыгжаар черлерже дүрген сөөртүрү чугула.

Кызылда № 81 тудуг эргелелиниң М. Коршенконуң удурткаиы он ийи бижилиг дашчылар бригадазы Красно-[illegible] институтуның болашта физальный 440 ажыг кижи чурттаар ниити чуртталга бажыңының тудуунда ажылдап турар. Ийи корпустуг бажыңның бирээзиниң тудуу шеверлел ажылдары кылырынга дужаатпаан. ийиги-ниңиң дөртиү каъдыныц тудуу чоруп турар. Оны ноябрь эгелинде дужаар дээш бригада кежигүннери шулуруу ажылдап турар. Бригадир Михаил Коршенко, дашчылар Базбек Горбунов, Сергей Ташкин болгаш өске-дерээ уругларының ажылдамал ажыр күүсеттин, күдээжаатка бедик ажылдайн чорутуп турарлар.

Турут эргелеги материалдар-биле хандырылгазы үүрлеп-дарын чүрүмнүг ажыл чуруушкыннар таварыла турар. Механтаан бригадазы, ында хүлээлээнин бадган студентилер балыр ажыл-биле хандырылгазы технологтар ажыры чүдүлеп.

ЧУРУКТАРДА: бригадир М. Коршенко, дашчы С. Ташкин болгаш К. Горбунов ажыл үезинде.

В. КАРА-САЛДЫҢ фотозу.

НАЙЫРАЛДЫГ БАЙДАЛГА

ССРЭ-ниң Дээди Совединиң Президиумуң болгаш ССРЭ-ниң чаага сентябрь 20-де Кремльдиң Улуг ордузунга Индия Республиканың Премьер-Министри Индира Гандиниң алдары дээш дүштеки шайлалга тургускан.

И. Гандя-биле кады ажаа ону үдеп келген индий күрүне ажылдакчылары келген.

Совет талазын дүштеки шайлалгага Л. И. Брежнев, Н. А. Тихонов, А. А. Громыко, Д. Ф. Устинов, П. Н. Демичев, Б. Н. Пономарев, ССРЭ-ниң Министрлер Чөвүлелиниң Даргазының оралакчылары, ССРЭ-ниң Дээди Совединиң [illegible] даргалары, ССРЭ-ниң министрлери, ССРЭ-ниң күркомитеттериниң даргалары, өске-даа албан кижилери келгеннер.

СЭКП ТК-ның Чиигине секретары, ССРЭ-ниң Дээди Совединиң Президиумунуң Даргазы Л. И. Брежнев дүштеки шайлалгага чүве чугаалаан.

Л. И. БРЕЖНЕВТИҢ чугаазы

Хүндүлүг дээрги Премьер-Министр!

Эргим индий өөнүктер!

Эштер!

Шылгараңгай күрүне ажылдакчызы, улуг индий улустуң бистиң чүртте болгаш делегейде ат-сурагыг кызы, Индия Республиканың Премьер-Министри Индира Гандиге совет найысмалга база катап байыр чедирериңе чалбыыштыы-биле өөрүп турар бис.

Бистиң [illegible] болгаш беседаларывыс чүректиң ханызындан чылыг байдалы-биле үргүлчү онзаалаңып турар. Ындыг ужураашкынывыс бүгүү-де [illegible] ыяшкыныңын болгаш азбаалашкынывыс чепсээ-даа болбайн келген болгаш болбайн турар-даа деп чүвени бистиң индий өөнүктериңе эки [illegible].

ССРЭ биле Индияның аразында найырал болгаш кадыг ажылдажыгга кандыг-ла бир үүлгедиишкиннер хөлбеңнерни [illegible] болгаш аймак чок чоруунга бистиң ийи чүрттүң хөлбеңнери биле хамыскаалашкыга кеда чедирбейн, хөгжүп турарын онаалап демдеглексел түр мен.

Бистиң найыралывыс болгаш бистиң кады ажылдажыганныс делегей политиказынын күштүг болгаш чаагай салдарлыг фактору апарган. Ден дескн болгаш улам бижыгын түрар фактору апарган. Ол таныцыны болгаш улустарывыс айыыл чок чорууң бажыглаарга ийиги-ниңиң делегеннің амгы дүвүрээшкинин байдалының үезинде онза үшеин.

Бистиң чүрттүүлериниң таныгын мурнунда дайын [illegible] чүрттүң аңаашкыг чаагай [illegible] дужуттуг. Делегейге чорупкаш мөгө [illegible] чүрттүң бөгө бистиң [illegible] ийи чүрттүң [illegible] чүрттүң [illegible] чүрттүң [illegible]

ПАРТИЙЖИ АМЫДЫРАЛ: отчёттар болгаш соцүлдәлер

ХАНЫ АНАЛИЗКЕ ҮНДЕЗИЛЭЭШ

«Тыва совхоз тудуг» каттыжымышкынының № 2 БМК-зинге моңгушаар шеңгелдәлгә тудуглар кылыр ор-[illegible] Ыланғыя СЭКП ТК-ның ийи (1982 чыл) Пленумунуң шиитпирлерин чедиңгейлиг күүседир дәш ажылдап турарывыс амгы үеде коллективтиң мурнунда салыдыпкан сорулгалар кажаңгы-[illegible]

Ында парторганизациянның чоокта чаа болуп эртикен отчет-соңгулдалыг хуралынга партбюроның отчёт идепкелдиңге болгаш коммунистерниң сөзүлдәлеринге ол талазыбиле айтырыглар кол чериндә болгаш.

БМК тургустуглавыңдан бир үр бодаваза-даа, ында парторганизацияда, ында 16 коммунистер коллективти сырын киттыштырар, оон кежигүнериниң күжүн аланыыр дәалгадайгы күүсүнүрүнге ыйнаалыг-лыкчылар дәш организациялыг-[illegible] Оон түңнелинде доктаамал ажылдаар мергежилдиг ажылдакчыларлыг ажыр-[illegible] ажылдакчыларның ажыр-[illegible] ажылдакчыларлыг ажыр-[illegible] ажылдакчыларлыг ажыр-[illegible] ажылдакчыларлыг

(Жонгуат. Этеля 1-ги арыда).

НАЙЫРАЛДЫГ БАЙДАЛГА

...ни дүжеринге тураснаткан ийги түскай сессиязының үелилде болгаш еско-даа чугаалажмышкыннарның үе... чедип алдымаан-даа болза, чепсегленишкинин дүжүрер талазы-биле чугаалаар мен. Оларга дараазында чүүлдер хамаарыр:

— ядролуг чепсектиг ажыглаарын хоруур дугайында ...улуг күрүелер моон соңгаарда ... дээрингге идеген турар бис. Идегежир чоруктуг бижыглаарывыс болгаш халап ки... ...ринге идиглиг кандыг-даа хемчеге ийик деткимчеин Индия болгаш каяа-даа катыштпас күрүнелериниң пиитлежилгези киргүзер апаар.

Чепсегленишкинин бүгүнүнги болгаш бүрүн дүжүрериш, ылаңгыя ядролуг чепсегленишкинин дүжүрерин чедип алырынче угланган КНО-нуң күжениишкиннеринге Индия кезээде идепкейлиг киргүзүп келген. Чепсегленишкинин дүжүрер ...ээде сюлгу сессинга алзоп хей саналдарны киирген бис, ...ыларга ...ларын хамаарыр бис. Оларга дараазында чүүлдер хамаарыр:

— ядролуг чепсектиг ажыглаарын хоруур дугайында ...ээде — Совет аскерлерин ...ээде ...ээде ...ээде

Сӊнзы-бурүү МЕДЭЭЛЕР

БОТ-ТЫВЫНГЫР КИНО ТЫРТТЫРЫКЧЫЛАРЫ

Сөөлгү чылдарда бот-тывынгыр кино тырттырыкчыларының ажылы элээри көскү апарган. Спорт болгаш көдээ ажыл-агый темаларынга кино тырттырарын хандыкшылдыг авторларның документалдыг болгаш өске-дээ фильмнерни школаларга, ажылчын коллективтерге болгаш чурттакчылыг черлерниң клубтарынга көргүзүп турар.

Бин-Хемниң «Кызыл тараачын» совхозта «Объектив» фотокиноклубта кино тырттырарынга хандыкшылдыгнар ооң удуртукчулары В. Р. Евсеев (совхозта партком секретары), В. Р. Доржу (партия райкомунуң инструктору) . эки фильмнерни тырттырганнар. Туранның № 1 школазының күш-алыл башкызы В. И. Костенко бо талазы-биле чогаадыкчы ажылдарны кылып, кино тырттырар талазы-биле улуг хандыкшылдыг болуп турар. Мындыг эгелекчилер республикада каш-ла кижи болуп турары хомудаавышаар.

Бот-тывынгыр кино тырттырыкчыларының чогаадыкчы ажылдарын сайгарадыр хамыктың мурнунга материалдыг багза херек. Кино тырттырарынга сонуургалдыгларга чогаадыкчы ажылдарынга тускай оран-бажың болгаш кинокамера, үш, чугаа бижидери, кинопленкаларга хереглээр химикаттар тывар талазы-биле бергелер таварижип турар.

Бот-тывынгыр кино тырттырыкчыларының ажылын улам ыкчам сайгарадып, таварижып турар бергелерни ажып эртеринге республиканың эртем-методиктиг төвү бо талазы-биле тускай хемчеглерни алыры чугула.

ССРЭ ниң 60 чыл ооңа хамаарыштыг, бот-тывынгыр кино тырттырыкчыларының Бүгү-эвилел конкурузун бо чылын чарлаан.

Республиканың эртем-методиктиг төвү болгаш оргкомитет бистиң республикада бот-тывынгыр кино тырттырыкчыларының ажылдарының түңнелин үзүрүп, харын-даа кинога хамаарышкандыгларны бүгү-эвилел конкурузунга шилгедип алыр бичии хемчеглерни алыр бичии эвес идегел бар.

М. ТАШТАНДИНОВ,
профобличөвүлелдиң культмассалыг килдизиниң инструктору.

• • •

ДАЛАЙЖЫГА ТУРАСКААТКАН

Алдарлыг далай эжиндирикчизиниң турасказтаан «Христофор Колумб» деп хөй серийлыг телефильмни италья сураглыг кинорежиссер Альберто Латтуада удуртканда ажыттыган. Оны ССРЭ-ниң турустунганының 60 чыл. Улуг Октябрьның 65 чыл ооңга туралыышаткан.

СОВЕТ ЛИТЕРАТУРА ДЕЛГЕЛГЕЗИ

Совет литературазы болгаш орус база совет чуртунуларының чогаадыкчыларының репродукциязының делгелгези Чехословакияның Карлово-Вавы хоорайда ажыттыган. Оны ССРЭ-ниң турустунганының 60 чыл. Улуг Октябрьның 65 чыл ооңга туралыышаткан.

КИНОФЕСТИВАЛЬ

ПРАГА. Алдынистер дугайында кинофильмнер фестивалы Теплица хоорайда ажыттынган. Алды чыртүл кинематографистерге, ооң иштинде Совет Эвилелиниң база, 25 кинофильмнерни көрүкчүлерге бараалтаан. Фестивальниң программазында —сураглыг алышчыларның тускайлаан, алыштыгы гипотеза уезында кыраткылаан докладтар.

Уран чүүлүүң кижилери

Ам-даа ойназа

Сөөлгү чылдарда республиканың көскүм-шин театрының чамдык хоочун-даа, аныяк-дыр артистериниң кинофильмнерге тырттырыл турары — бурунгаар башкы, өөрүүлүг чертишкин. Кинога артист-ле бүрүзү ойнап шыдаавас, аңаа шилиттинген кижилер ойнаарга болгай. Бисте ам кинога ойнап болгу дег артистер хөй. Ынчалза-даа тыва улустуң чамдыраа-чурттаалгазының, ажыл-төрээн көргүскен кинофильмнер ынчага чедир барык чок бооп турары хараадаанныг. Сценарийни бижип тургузуп алыр болза, бисте ам романнар-даа, тоожулар-даа хөй апарган, а аңаа ойнаар артистер-даа четпир.

Кинолаага ойнап каапкан, ол талазы-биле арга-дружулгазы этээн баавай артистер бисте бар-ла болгай. Чижээ, театрның үндезилекчилерин хоочун артистер Максим Биргаш Кара-кыс Мунзуктар, Оюна Елена, Анчыскаа Тывакай, аныяк артистер Алексей Ооржак, Галина Мунзук болгаш өскелер-даа киноларга чедиишкинниг ойнап турар. Ылаңгыя «Дерсу Узала» деп кинофильмге Дерсуның ролюн Максим Мунзук тергиин эки ойнап бүүдегеш, делегейге оон ады сураглаган. Аңаа бичээзирлаар бис.

Чем таза-ла назынымның хөй кезиин уран чүүлге баараалгазын келдим. Каш кинофильмнерге-даа ойнап тыртырган мен. Ынчалза-даа назы дегүй болгеш, ойнаанымны менээ аңай хараадаачыг. Чүге дээрге кырган кижи аныяктар ролюн ойнаавас, а ынап-ла кырган кижиниң ролюн күүседир апаар. Барып-барып театрның үндезилекчилерин хоочун артистер Максим Биргаш Кара-кыс Мунзуктар, Оюна Елена, Анчыскаа Тывакай, аныяк артистер Алексей Ооржак, Галина Мунзук болгаш өскелер-даа киноларга чедиишкинниг ойнап турар. Чижээ, Чукотканың чопчуун аймдыралың көргүскен «Человеческий взгляд» деп уран-чечен фильмде ангы ашактың ролюн, дайын үезинде кыргыс ыяш-төрээн көргүзүп турар «Эрте келген дүүлер» деп кинога аът ажаакчымның ролюн ойнаан мен. «Дөө ол эвр черде чүл олдө» деп уран-чечен фильмде Игнат Оюнуң ролюн ойнаан мен. Ол роль менээ эң берге болган нарын-даа болган. Игнат Оюн Ада-чурттуң Улуг дайынының үезинде Тывадан барган эр-төрээн турачы, ол ес чок читкен деп санадып турар.

Ол чогум ам чок читкеен, ынчалза-даа ол үеде ооң ады-биле ыяш-хар дегүй берген кижилер ойнаары база черле белен эвес боор-дур. Ынчалза-даа киноларда ойнап киришпишим. Чижээ, Чукотканың чопчуун аймдыралың көргүскен «Человеческий взгляд» деп уран-чечен фильмде ангы ашактың ролюн, дайын үезинде кыргыс ыяш-төрээн көргүзүп турар «Эрте келген дүүлер» деп кинога аът ажаакчымның ролюн ойнаан мен. «Дөө ол эвр черде чүл олдө» деп уран-чечен фильмде Игнат Оюнуң ролюн ойнаан мен. Ол роль менээ эң берге болган нарын-даа болган. Игнат Оюн Ада-чурттуң Улуг дайынының үезинде Тывадан барган эр-төрээн турачы, ол ес чок читке

Бүгү чурттарның пролетарийлери, каттыжыңар!

ШЫН

СЭКП Тыва обкомунуң, Тыва АССР-ниң Дээди Совединиң болгаш Министрлер Чөвүлелиниң органы

№ 222 (12011) | 1982 чылдың сентябрь 23, четверг | 1925 чылда үнделеттингеден | Өртээ 3 коп.

ЮБИЛЕЙНИ КҮШ-АЖЫЛЧЫ БЕЛЕКТЕРЛИГ УТКУУЛ

БИР ЭП-СЕТКИЛДИГ ДЕТКЭЭН

Совет Социалистиг Реепубликалар Эвилелиниң тургустунганының 60 чылынга тураскаткан коммунистиг субботникти декабрь 18-те эрттирер дугайында москвачылардың эгелекчи саналын Тываның ажылчы хонгары язын-биле үүлдүтүнүн деткээш, ол хүн эп-не бүдүрүкчүлүг ажылдаары-биле бедиткен социалистиг хүлээлгелерин ап турар.

БҮДҮРҮКЧҮЛҮҮН БЕДИДЕР

«Тыва тудуг» трестиң № 48 тудуг эрчилериниң ажыл-ишчилери 119 от-бүле чурттаар бажыңнар ажылдалга киирерге белеткеп турар. Аңы үеде эргелеттиң алды бригадазы соолгу шеверлел ажылдарын кылырынче кирген.

ССРЭ-ниң тургустунганының 60 чылынга тураскаткан коммунистиг субботник эрттирер дугайында москвачылардың эгелээшкинин деткээн митинг чуртталга бажыңнарга чаңыга тудуг шөлүнге болган.

— Байырлалдарны күш-ажылчын чедиишкиннериниң ужуражыры совет кижилерниң чаагай чаңчылы болу берген. ССРЭ-ниң тургустунганының 60 чыл ою—хөй националдыг совет улустуң бүзүлбас ою-пайыралының байырлалы. Ол улуг болуушкунга алдар болдурган коммунистиг субботникти декабрь 18-те эрттирер дээш москвачыларның эгелээшкинин бистээн бригаданың кежигүннери бир эп-сеткилдиг деткээн. Субботник хүнүнде бригада бүгү составы-биле бүдүрүкчүлүг ажылдаарын хүлээнген—деп, шеверлекчи Т. Ч. Монгуш саналынга чугаалаан.

Бригадирлер Л. Т. Мазнва, В. Б. Борбак-оол митингиге сөс алган, ыаймысталдың бүдүрүлгелериниң ажыл-ишчилериниң патриотчу эгелээшкинин чүүлдүгүнүн деткээш, социалистиг Төрээн чуртунуң чечектелишкинин дээш шеверлекчилер ол хүн шалыпчы ажылдаарын хүлээнген.

№ 48 тудуг эргелеттиңиң ажыл-ишчилери субботник хүнүнде эп-не бүдүрүкчүлүг ажылдан тургаш, алды муң рубльдиң ажылын кылырын шилтиирлээш, ол болза аңаа хүнден хөй болуп турар.

ДАГЖЫЛАРНЫҢ ХҮЛЭЭЛГЕЗИ

Декабрь 18-те коммунистиг субботник эрттирер дугайында москвачыларның кыйгырыын «Кая-Хем» хөмүр-даш разрезиниң дагжылары митингиге деткээн.

ССРЭ-ниң тургустунганының 60 чылынга алдар болдурган социалистиг чарыштың республиканга эгелекчилер 60 бүдүрүлгениң ажыл-ишчилери субботник хүнүнде эп-не бүдүрүкчүлүг ажылдан тургаш, дөрт муң тонна хөмүр-даштыг казарып авааан.

Митингиниң киржинчилери декабрь 18-те кампан алган электри энергиязы, кыварчаар болгаш өске-даа материалдар-биле ажылдаар соруганы салган.

Разреэтиң дагжылары юбилейлиг чылдың планның онаалдаларын болгаш социалистиг хүлээлгелерин хуусаа бетинде күүседир дээш шудургу ажылдан турарлар. Субботник хүнүнге чедир бердинген даалгадан ажыр 10 муң тонна одаар чүүлдү хереглекчилерге бээрин дагжылар хүлээнген. Сөглээн сөзүн аңыдралга боттандырар бүгү-ле аргалар, курлавырлар оларда бар.

КЫЗЫЛ ТУКТУ ТЫВЫСКАН

1982 чылдың сентябрь 22-де Кызыл районнуң төвү Кая-Хем сумунуң Культура бажыңында партия, совет болгаш аймак-аргыларның удурлалдарының хуралы болган.

Сентябрьның ийиги он хоюунда мал чеминерин белеткээр талазы-биле районнуң социалистиг чарышкынының түннелдери-биле төп эвээн мал чеминериниң бүгү хемчеглелери иелей чүдээни он хонукта 6,5 хуу хавырган Кызыл районга СЭКП обкомунуң, Тыва АССР-ниң Министрлер Чөвүлелиниң, профсоюстар төлээлиг болгаш ВЛКСМ обкомунуң шалгаар Кызыл туглу Тыва АССР-ниң Дээди Совединиң Президиумунуң Даргазы М. К. Мендуме байырлыг байдалга тыпсып, делегеттерге чүве чугаалаан, моон соңгааргы соруглаларга доктаалган.

СЭКП Кызыл райкомунуң бирги секретары К. Н. Шулуу тукту ап тура, моон соңгааргы соруглаларга доктаап, шаңналды моон-даа соңгаар салбас дээш районнуң ажылчыларын улам кызыыраан ажылдаар дээрээн бүзүреткен.

БИСТИҢ КОРР.

60 ТОННАНЫ

«Суг-Хөл» совхозтуң төвү Суг-Аксының херээжээннер чөвүлелиниң даргазы коммунист Шалдаан Ондар суурнуң агитквартираларын мал чеминиң белеткелинче сезонның эгезинден-не хаара тутнан. Агитквартиралар нитизи-биле 70 тонна сигенин белеткеп бээр даалгалыг. Ам бо хүннерге чедир агитквартиралар 60 тоннаны кылып белеткээш совхозна дужааганнар.

Агитквартира бүрүзү-ле 5 тонна сиген белеткээр планныг. «Долаана» агитквартира (даргазы Н. Ооржак) 11 тонналы, «Херел» агитквартира (даргазы С. Бүрүнмаа) 10 тоннаны, «Хунчугеш» (даргазы О. Уйнук) 7 тоннаны белеткээш, планын ажыр күүсетпеннер. Оон аңгы-даа агитквартиралар планын күүсетпеннер.

Б. ОНДАР.

Хүннүң медээлери

КЫШКА БЕЛЕТКЕЛ

«Ак-Туруг» совхозтуң салбырларында кышка белеткел ажылдары кидип тудук. Совхозтуң ажыл-ишчилери кышка белеткел ажылдарын октябрь 10-та чедир кылып дооскарын шилтиирлээннер.

Ак-Туруг салбырда малчыннар М. Сарыан-оол, Ч. Кенеп, А. Онай кыштагларын септеп доозаннар.

Чаш-Талда ферманың кажааларын, бажыңнарын учётчик Д. Анчымаанын удуртулгазы-биле саанчылар, ажылчыннар чорудуп турар. Ында саанчылар А. Кок-кыс, М. Олчакай, Ш. Анай, Л. Маадыр-оол олар септелгеде эки ажылдан турарлар.

К. КОМБУ.

МУРНУКУ ОДУРУГДА

«Октябрь Революциязы» орденниң эдилекчизи, Тыва АССР-ниң алдарлыг тудугчузу Николай Иванович Кудымовтуң бригадазы эртекп сес айларда планнаан ажыр 36 муң рубльдиң тудуг-монтаж ажылдарын кылып бүдүрген.

ССРЭ-ниң 60 чылынга күш-ажылчы чедиишкиннинг ужуражыр дээш «Тыва кодээ тудуг» трестиң бригадалары социалистиг чарышта кодурлүүшкүнүүт киржип турарлар. Чарыштың мурнакчыларының аразында № 585 КМК-ның хоочуң бригадир Н. И. Кудымовтуң бригадазы бар. Бригада 8 айларда 135 муң рубльниң тудуг-монтаж ажылдарын өйүр ирээлиг кылып тургаш, херек кырында 171 муң рубльге күүсеткен.

Н. Кудымовтуң бригадазы бо чылдың март айдан эгелеп Бай-Хаакта сезонныг ажылдаар туйыбу заводунуң тудуунга ажылдап турган. Ук объектиниң тудуун олар барык-ла холлан үндүрүп доозкан. Удавас ону ажыттаалга киирерге белеткеп турарлар.

Аңгы үеде бригада Сарыгландайда ремгаалга киирер шөлэ тудугун ажылдап турар.

Мурнакчы бригада ыйлайгы чылдың планның ажылдаларын хуусаа бетинде күүседир дээш ээлиишкиннинг ажылын турар.

С. ОЮН.
Бай-Хаак.

КРЕМЛЬГЕ ЧУГААЛАЖЫЫШКЫННАР

Совет-индий чугаалажымышкыннар сентябрь 20-де болгаш 21-де Кремльге болган.

Совет талаңда чугаалажымышкыннарны кылганнар: СЭКП ТК-ның Чиргиие секретары, ССРЭ-ниң Дээди Совединиң Президиумунуң Даргазы Л. И. Брежнев, СЭКП ТК-ның Политбюро кежигүнү, ССРЭ-ниң Министрлер Чөвүлелиниң Даргазы Н. А. Тихонов, СЭКП ТК-ның Политбюро кежигүнү, ССРЭ-ниң даштыкы херектер министри А. А. Громыко, СЭКП ТК-ның Политбюро кежигүнү, ССРЭ-ниң камгалал министри Д. Ф. Устинов, СЭКП ТК-ның Политбюро кежигүнүнге кандидат, СЭКП ТК-ның секретары Б. Н. Пономарев.

Индий талаңдан: Индияның Премьер-Министри Индира Ганди, Индияның даштыкы херектер министри П. В. Нарасимха Рао, Премьер-Министриң кол чөвүленчизи Дж. Партхасаратхи, Премьер-Министриң кол секретары доктор Н. Ч. Александр, Индияның ДХМ-ның даштыкы херектер талазы-биле секретары М. Расготра, Премьер-Министриң экономика талазы-биле чөвүленчизи А. К. Сенгупта.

Найыралдың болгаш ботботтарын бичиринниң байдалынга болган чугаалажымышкыннарның үезинде совет-индий харылзааларның кол айтырыгларының, а ол ышкаш амгы үеде аймак-аргыларга байдалының хөй айтырыгларының талазы-биле санал-оналдарны алыпсыпкан.

Совет-индий найыралчы харылзааларның, тайбың, найырал болган кады ажылдажыгга дугайында керээге бижыы-биле үндезилээш, ийи чурттарның аразында политика, экономика болган өскелээ түүлдериниң талазы-биле чаагай үре-түмеледир кады ажылдажылганың чогумчалыг бурунгаар хөгжүдезиин, а ол ышкаш ССРЭ-ниң болган Индияның улустуң-улустарының 1980 чылда Делиге ужуражыышкынынга үезинде төлеп аллынган дугуржулгаларның амыдыралга чедиишкиннинг боттанышкынын сеткил ханылгаар-биле дөмейлеп. Ол кады ажылдажылганы моон соңгаар-даа калбартырыгже болган ханылгаларже чүткүлдү, ийи чурттарның улустарының чаагай чоруун-

Индира Ганди декларацияга ат салган.

Документиге ат салышкынынын үезинде оңгуушкынар:

Совет талаңдан — М. С. Горбачев, В. В. Гришин, А. А. Громыко, Н. А. Тихонов, Д. Ф. Устинов, К. У. Черненко, П. Н. Демичев, В. И. Долгих, Б. Н. Пономарев, М. В. Зимянин, И. В. Капитонов.

Индий талаңдан — Индияның Премьер-Министри үдеп келген күүгүне ажылдакчылары.

(СЭТА).

ХАЙЫРААН НОГАА

Дувуренчиг медээ

Аңаа-чаа программаның амыдыралга херек кырында боттандырар дээш республиканың булуң бүрүүнде ажылчылар шудургу ажылдап турар. Кодээнни тараажылары, болгаш ногаажылары «Өстүрген дужүтту бүрүн ажаан алыр!» дип бүгүүвилет поэзия конкурстар дүтпээ-да Саратов областың улус депутаттарының эгелээшкинин деткээн Болгазының кодээ Совединиң кыйгырыын республиканың бүгү чону-биле бир дөмей Кызыл районда «Кара-Хаак» совхозтуң ажылчыларының чүүлдүгүнүн деткээн. Ында ол ышкаш Садыг министерствоунуң база республиканың Херегленкчилер эвилелиниң ногаа ажаарынга киржир коллективтерниң ажылдакчылары ийин-биле дүрген чедиишкиннерни чугаалажыышкын чок күүседирин хүлээнгеннер.

Ыяш-Хаакта совхозтуң ажаан алыр ойун эртип, частын, бустуң турар. Ынчангаш ол капусталарны кайнаар-даа сайгарар ужуруун тыппаан, арга чадаарда мал чеминге совхоз ажыглап эгелээн.

Ол ышкаш оон дужүдүн ажаан ап турарында чамдык четпес болгаш таарымча чок чүүлдер база бар. Ында ону ажаар тускай эвеноларны бүзүлгээн, машина техниканы быжыглаан. Чамдык звеноларга кежигүннерни шөлүн дүргедүмче кичээнгейин кошкаткан, шөлдү дүргеп доозар дээш чамдык одургуларны ара каап турар. Ол ышкаш бузулган, чөзүлген капусталарны ангылай чыыр ажыл чорбайн турар. Оон ынай ында ажылчынар ажыдче кээр шакты барымдаалавас, ормйдаш кээр, эрте чаның турары канчап-даа таарышпас.

Чамдык чолавчылар капуста чүдүрүп алыр дээш оруктарда барымдаалавас, дорттан капусталарны чуура басгырып турар. Оон-биле кадыг шөлдерде капуста кортып чаңгыс чергелеп болуп, кышкы үеде мал чеминге ажылаарабиле ону чыырын органнаавас таваан.

Машина техниканың чедиишпезинден чамдык звеноларның бытты, дөзүтпээ ыяш ээ-үе далаштырып келген.

Кыш кырлар артында эвээс, кодаңда кирип келген. Эртен, кежээ соок үлем дыңзып орар. А «Кара-Хаак» совхозтуң ногаажыларында байдал дүвүренчиг. Оон-биле капсырлаштыр ук ажыл-агыйда тараа ажаалдаары база түүктүгүн.

Бо хүннерде совхозта 47 гектар капустаның чүгле чартыы ажааттынган болуп турар. Иштп байдал ында дүвүренчиг байдалда турар. Баштайгы хүнперде ажыл алган пастбищага болган будурүкчүлүг чоруң тургаанын демделээрн чүгүдя. Совхозтуң база Садыг министерствозунуң база республиканың Херегленкчилер эвилелиниң ногаа ажаарынга киржир коллективтерниң ажылдакчылары ийин-биле дүрген чедиишкиннерни чугаалажыышкын чок күүседирин хүлээнгеннер.

Бо чылдың «Кара-Хаак» совхозунда 47 гектарга ажаан алыр. Ону ажаалдаарынга чүгле ук ажылчылай төлээлиг будурүкчүлүг ажылдаар дээш шаңналыг чүгүдүлгээ. Ынчангаш ол ажылчылар байтык, дөвүрүктүн батпаан. Ында машина техниканың саны кыдыгыыр ижин нүжү чоорту эвээс. Чамдык чүдээн алыр органнаавас таваан. Бичиктелдээ ук ажыл-агыйда ажаар дээш эвээс, шаптаралдының уредилгер бары чажыт эвээс, а чоң ажаалдаын шаптаралдырар

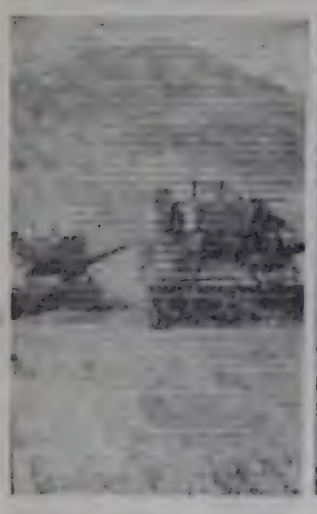

Бин-Хемде «Кызыл тараачыл» совхозтуң Кудуп деп черде чаагай дүжүттүг кызыл-тастыг ажаалдаанын тараажылар доозуп турар. Ында комбайнерлер Игорь Коппев, Дагбыш Даржай баштайгы хүнперден эгелеп кызыыраан ажылдаан, боттарының сезон иштинде кезер тараазын ажаагаан, ам ийиги норманы күүседир дээш шалыпкын ажылдан турарлар.

ЧУРУКТА: (солагай талаңдан) механизаторлар И. Коппев, Г. Овчаров олар.

В. КАРА-САЛДЫҢ фотозу.

СОВЕТ-ИНДИЙ ДЕКЛАРАЦИЯГА АТ САЛГАНЫ

Совет-индий кады ылган декларацияга ат салышкыны сентябрь 21-де Кремльге болган.

СЭКП ТК-ның Чиргиие секретары, ССРЭ-ниң Дээди Совединиң Президиумунуң Даргазы Л. И. Брежнев болган Индияның Премьер-Министри Индира Ганди декларацияга ат салган.

Документиге ат салышкыныының үезинде оңгуушкынар:

Совет талаңдан — М. С. Горбачев, В. В. Гришин, А. А. Громыко, Н. А. Тихонов, Д. Ф. Устинов, К. У. Черненко, П. Н. Демичев, В. И. Долгих, Б. Н. Пономарев, М. В. Зимянин, И. В. Капитонов.

Индий талаңдан — Индияның Премьер-Министри үдеп келген күүгүне ажылдакчылары.

(СЭТА).

КРЕМЛЬГЕ БЕСЕДА

Сентябрь 21-де Кремльге СЭКП ТК-ның Политбюро кежигүнү, ССРЭ-ниң Министрлер Чөвүлелиниң Даргазы Н. А. Тихоновтуң Индия Республиказының Премьер-министрн И. Ганди-биле ужуражыышкыны болган.

Найыралдыг беселаның үезинде ийи талага сонуургалдыг айтырыгларның дугайын чугаалажымышкынган. 1979 чылдың март 14-те хүлээп алган икономиктег, садыг болгаш артем-техниктиг кады ажыдажыгларының үр хуусаалы совет-индий программаның бетеп 1990 чылдың дөмейлеп үе-даагы ССРЭ-биле Индияның аразында экономиктег болгаш техниктег кады ажыдажыгга дугайында дугуржулгаларны күүсеттиргеи туружу-биле хөлээшкен айтырыгларны ам-на киржиттеп сайгарган. Ол ышкаш ынчалдыгуже болган ынчаларда, атомнуг аппарат-

Типография

Аъш-чем программазы — кижи бүрүзүнүң херээ

КУРЛАВЫРЛАРНЫ, БОЛДУНАР АРГАЛАРНЫ АЖЫГЛААШ

СЭКП-ниң XXVI съездиниң, СЭКП ТК-ның май (1982 ч.) Пленумунуң шиитпирлерин амыдыралга боттандырар, он бирги беш чылдың ийиги чылының планнар онаалдаларын база социалистиг хүлээлгелерин күүседир дээш Тожунуң ажыл-ишчилери күжө-миннигиннер ажылдап турар. Чүрттүп Аъш-чем программазын боттандырарынга боттарының үлүг-хуузун киирерин-биле олар кандыг курлавырларны, болдунар аргаларны ажыглап турарыл? Он бирги беш чылдың ийиги чылының эртеки айларын тожужулар кандыг көргүүлгелерлиг доскаанил? Ол болгаш ооке-дээ айтырыгларга харылаан бөрүн журналист Куулар Аранчаа улус депутаттарының Тожу район Советиниң күүсөмүнүң даргазы Дунгар-оол Хүлер-оолович Монгуштан дилээн.

— Бүгү совет кижилер шын-каш, бистиң Тожу районнуң ажыл-ишчилери СЭКП ТК-ның май (1982 чыл) Пленумунуң шиитпирлерин, анаа бадылаан Аъш-чем программазын амыдыралга боттандырар дээш он бирги беш чылдың ийиги чылында кызымак, шудургу ажылдан турар — деп. Дунгар-оол Хүлер-оолович чүгээлин эгелээн. — Бистиң район республиканың ооке районнары-биле домей-лешпес, агаар - бойдузунуң байдалы варын, орук-чирии мрак-узак дээрге билдинигир. Найысылал-биле аргыжыгы бергө болуп турар чорук ажылга варын байдалды тургузуп турар. Ынчалзаанок партия обкому, республиканың Министрлер Чөвүдели, ооке-дээ удуртур органнар бистиң районго хүн бүрү кичөөнгей салып, эргежок чүгүлелге түүлдерни чорудуп бөрип, дүүлээп турарывыл аъмаанда, районнуң ажылчы чонунар бо чылдың баштайгы чартыынга багай эвес көргүзүттерни челип алган. Эрткен ыйын бергө-дээ болза, совхозтарның малчыннары ийитиниг малын кыштан түр-мелги ажыгган. Оон түнелиндө район шиитпир-биле чылда күргүеге садар 250 тонна эъдиктен артыкаа айларда 190 тонназы седип, планның 76 хуу күүсетпеп, азы эртеки чылдың ол үезиниден 4,6 хуу өскүдели болган. 230 тонна сүт планындан 220,7 тонназы садып, 96 хуу боттандырган. Күргүеге 140 центнер дүк садар тургаш, оны 144 центнерге, азы 102,8 хуу ажыр күүсетпеп. Ылангыя «Май 1» совхозтуң ажыл - ишчилери чартын чылда эът болгаш сүт садарының онаалдазын ажыр күүседи, эртеки чылдың ол үезиниде турганыңга деңнээрге, сүт садарын 11,5 хуу, эътти — 10,9 хуу көвүдедип чедип ап, социалистиг чарыштың мурнуку олуруунда чоруп турар.

Чүрттүп Аъш-чем программазын күүселдирө-биле мал ажылының продуктуларын бүдүрерин база күргүеге садарын көвүдедириңе эң чүгүлелчүве — бажыг чем базалын тургузары. Ону барымдаалаш, амгы үезе районнуң бүгү ажыл-ишчилерин шиитпирниң махшыга четчир чемнерни болгаш аът ыяш шилүүзү ажыттыр турар. Ол чүгүлә кампаниде чүгле совхозтарның ажылчыннарын, малчыннарын эвес, харын район төвүнүң, суурларның албан организацияларның черлерин болгаш ажыл-ишчилерни садыг-биле өрө-самчыгдал чорудуп турарын, ооң түнелиниңде район шиитпир-биле чылда күргүеге садар 250 тонна эъдиктен артыкаа айларда 190 тонназы седип, планны 76 хуу күүсетпеп, азы эртеки чылдың ол үезиниден 4,6 хуу өскүдели болган. 230 тонна сүт планындан 220,7 тонназы садып, 96 хуу боттандырган. Күргүеге 140 центнер дүк садар тургаш, оны 144 центнерге, азы 102,8 хуу ажыр күүсетпеп. Ылангыя «Май 1» совхозтуң ажыл - ишчилери чартын чылда эът болгаш сүт садарының онаалдазын ажыр күүседип, эртеки чылдың ол үезиниде турганыңга деңнээрге, сүт садарын 11,5 хуу, эътти — 10,9 хуу көвүдедип чедип ап, социалистиг чарыштың мурнуку олуруунда чоруп турар.

Чүрттүп Аъш-чем программазын шиитпирлерин ажыглаарынга, ажыл-ишчилерни садыг-биле өрө-самчыгдал болдурбас дээш шимчошиниң калбартаан болгаш социалистиг хүлээлгелериниң негелдеринде ону чүгүлелеп киирген. Садыгжыларның хүлээлеп ажылынга зө-харыысалгалыг эки түнелдерлиг болуп турар. Ол чорук районда өрө-самчыгдал чок байлады тургускан. Ону канчаар чедип алганыл? Өрө-самчыгдал болгаш чурттаачы чону база халда туттунган. Сентябрьның эгезинге чедир районда 3259 тонна сиген болгаш 3000 тонна хире сидос белеткеттингөн. Малга четчир чемни белеткеп алырының болдунар аргазы ажыл-агый бүрүзүнде бар, бо чылын оъг-сигевиниң үнгени мурнуку чылдарга деңнээргө, эки болган. Кол-ла чүве күженниңиннің коштаптазы, ажылды шергежидиг организастаары. Чемнер белеткелин мырыңай хар чагыыже чедир чорудар соруулга салдынган.

Бо чылын күргүеге мал ажылының продуктуларын садарының планнығ онаалдаларын күүседириниң бүгү болдунар аргаларын ажыл-агыйлар ажыглап турарал. Эвээш санныг, аар деңзиликт мал саткаш, ъът планын күүседир соруулга-биле чайгы семиртилгеже улуг кичөөнгейни салган. Амга чедир дужаттынган мыйыстыг бода малдың ортуман дириг деңзиназ 360 ш-дан кудулавайн, а шээр малдың 45 иг чедип турар.

Мал болгаш чер ажызының продуктуларын бүдүрериниң бир чүгүлә күрлавыры чоңнуң үүлүүнда дүүлээл ажылагыйын хөгжүдөри болуп. Ону барымдаалаш, район' төвүнүң болгаш суурларның чурттаачыларының мал тударыңга деткимчени көргүзүп, оларга мал чемни белеткеп, сигеп кезер черлерни хүлээп алыр бирии болгаш деңзиликтиг ажылдарны организастаап турар. Районнуң агаар-бойдузунуң байдалы берге болгажок, чурттаачы чонуң 70 хире хуузу картофельда тарыг, могазаны өстүрүп турар. Бо бүгү хемчеглер мрак-узак районнуң чурттаачыларын аъш-чем продуктуларыбыле хандырарын акыннеринге бүчө эвес дегүмүт болуп турар.

Он бирги беш чылда болгаш 1990 чылга чедир районнуң аъш-чем программазын ажылдан кылган. Ону район Советиниң күүсөмүнүң чөөлүкү уедө болуур сессизиңиге чүгүлелажып кооруу-биле киирер болгаш бадылаалыр. Оон чамдык сан-чурагайларны коргүзерге мыйдыг. Мал ажызының продуктуларын будуперин көвүдедириниң ол үндезинин — малдың баш санын өстүрериң. 1985 чылда районга ммйыстыг бода мал 1895 болгаш 1990 чылда 2360 баш четкен турар. Ол-ла дараалаштка-биле шээр мал 7320 болгаш 7960, ини 12875 болгаш 16 мун, чыдгы — 1580 болгаш 2000 ажыг баш кылдыр өзер. Бода малдың оптуман дужаалда деңзизиги 400 иг, шээр малдыңы — 45 иг чедирерн көрдүнгеп. Мал продуктуларын алырга, сүттү будуперн 1985 чылда 384 тонна, а 1990 чылда — 549 тонна, ол-ла дараалаштка-биле сүттү өскүдели сүрүнге садары 255 болгаш 351 тонна, эътти будуперн 453 болгаш 548 тонна, садары 380 болгаш 530 тонна чедир көвүдер. Хуу чөлдан ъът садып алырны он бирги беш чылда 154 тонна чедер болза, дараалашка беш чылда 216 тонна кылыр көвүдер. Азы 1985 чылда турарындан 42,8 хуу көвүдер. Сүт садып алырны 1990 чылга удур 2,5 катап а ол бирги беш чылдыңның 90 хуу көвүдер. Ъът будуперин көвүдедириг-биле коштуунда улуг азырал негеттинмес сылдысын база ынниг баш санын өстүрериңе улуг кичөөнгей салдынып турар.

Райониң девискээринде ыяш-тоорук-биле байлак. Оны чылын алырын болгаш кыдыпсе дужаалын көвүдедириң районнуң аъш-чем программазында көргеп. Чиигээ, кат чыырын он ийиги беш чылда 16 тонна чедирер, азы он бирги беш чылдыңнан 42 хуу көвүдер. Тоорукту чылдың-на 200 тонналаш, мөңгүнү дөрт тонналаш заавын эвээш белеткиэри келир беш чылда планнаттынган. Балык тударын болгаш күргүеге садарын он ийиги беш чылда 94 тонна чедирер, азы бо беш чылдаавындан 11,9 хуу көвүдер. Ан ъъдин белеткээш, садары 1990 чылда 48,5 тонна чедер.

Төлевилеттингеп аъш-чем программазын боттандырар төлээн, республиканың улуг-тур органнарындан шиитпирлээри эргежок болуп турар эвээш эвес айтырыглар бар. Оларны хамаарышкан министерстволар, организациялар кичөөнгейге алыры-биле маңнап чугаалаза чогуур. Амгы уедө район төвүүнде сүт хүлээп алыр түскай пункт чок. Ынчангаш совхозтардан келгеп сүт үрелин туларыл хөвүр эвес. Комплексчи сүт консервалыының сүт хүлээп алыр пунктузуун Тоора-Хем сүүрүг 1983 чылда тургузары негеттинип турар. Районнуң девискээринде балыктыг төлөр хөй. Амдыызында олар ажыттаттынмайн турар. Чүге дээрге он хөлдөөнге база орун чок. Орук кылыр техника коон-оныыр ажыл-агыйларда, балык заводунуң Тоора-Хемге үзүктөгүүлеп-даа тон. Республиканың болгаш Енисейниң балык заводунда ол тон-нуларын машина-техника-биле хандырва чогуур. Ынчан хөй балыкты тутпаан, күргүеге садарын ол үезинде-ле хөл-биле саап эвээш сүт ап турар. Ындыг болганда, сүттү будуперин база садарын көвүдедирн берге. Совхозтарга механизастаттынган фермалар тудар болгаш сүттүр үнсээлыг ийиг өскүүлер айтырыгны республиканың Кодаа ажыл-агый министерствозу шиитпирлээринге ойу келтеп. Бо айтырыгны мурнында-ла тургузуп тургаш, ыяш-тоорук-биле хандырва чогуур. Ынчан хөй балыкты тутпаан, күргүеге садарын он ийиги беш чылда 94 тонна чедирер, азы бо беш чылдаавындан 11,9 хуу көвүдер. Ан ъъдин белеткээш, садары 1990 чылда 48,5 тонна чедер.

Төлевилеттингеп аъш-чем программазын боттандырар төлээн, республиканың улуг-тур органнарындан шиитпирлээри эргежок болуп турар эвээш эвес айтырыглар бар. Оларны хамаарышкан министерстволар, организациялар кичөөнгейге алыры-биле маңнап чугаалаза чогуур. Амгы уедө район төвүүнде сүт хүлээп алыр түскай пункт чок. Ынчангаш совхозтардан келгеп сүт үрелин туларыл хөвүр эвес. Комплексчи сүт консервалыының сүт хүлээп алыр пунктузуун Тоора-Хем сүүрүг 1983 чылда тургузары негеттинип турар. Районнуң девискээринде балыктыг төлөр хөй. Амдыызында олар ажыттаттынмайн турар. Чүге дээрге он хөлдөөнге база орун чок. Орук кылыр техника коон-оныыр ажыл-агыйларда, балык заводунуң Тоора-Хемге үзүктөгүүлеп-даа тон. Республиканың болгаш Енисейниң балык заводунда ол тон-нуларын машина-техника-биле хандырва чогуур. Ынчан хөй балыкты тутпаан, күргүеге садарын он ийиги беш чылда 94 тонна чедирер, азы бо беш чылдаавындан 11,9 хуу көвүдер. Ан ъъдин белеткээш, садары 1990 чылда 48,5 тонна чедер.

Тожу районнуң ажыл-ишчилери Аъш-чем программазын боттандырарында-биле бар күрлавырларны амыдаап, болдунар бүгү түүлдерни кылып турар. Бүгү улустуң ол чүгүлә хөрээнге олар боттарының телеениг үлүүн киирер аналар. Ыраакы Тожуүнүң ыяш-тоорук-биле ажыл-херээ индыг-дыр. Бо интервьюда көдүрүлгөн айтырыглары республиканың хамаарышкан органнарны чогуурун-биле өөренип көргөш, шиитпирлээрин ызеңнеңнер. Ажыл-херектиң чедишкинин оон ээзээн эвес хамаарыжыр дээрэн билдингир.

Өөүр районнуң «Кызыл туң» совхозта Чараш-Дыт сүт-бараан фермазында ажыл-ишкинге кызымак кижилер хөй. Ында иниг кадарчызы Ким-оол Саяның ег-бүдезин база ажылдан турар. Оон уругларыл Салбакай, Поляна Саяның — ферманың аныяк саанчылар. Бир сааң иниекке онаалгатыр чылда оларның кайызы-даа ийи муң дитр сүт сааң хүлээгелеглг. Ону хүүгээ бетинде күүседип аптар арга бар. Оларның аважы бээр бедик көргүзүглүг саанчы.

Шынаа-ла ег-бүдее иениглүг бүрүүл, чаагыйын хөрөөнге кижи ияазы-бүрү аъш-чемнең эки шиитпирлер кылып бээр болза эки. Суурнуң хөрөөженнери шүлүүлгеш «Хозяюшка» клубтуң күүсээнге нарядчызы-тыр.

Клубтуң план бүүлээт ногулуп турар ажыл-ишчилерниң хөрөөженнери чаагай чөп ажыглаарынга, ниимбүрү мергежилиг болуп, шиитпирлээрин ажыгыртыр. Оон ажылын моон соңгаар улам седип чыдаар организастаарын дугуржуп турарлар.

Д. САЯЯ.

Барыын-Хемчик район.

Херээженнер чөвүүлелдеринде

АЖЫКТЫГ КЛУБ

«Хозяюшка» аттыг клубка Аксы-Барлыктың херөөженнери күүселдип-биле чыглыраар. Оны суурнуң Культура бажыңында ажыктаан. Оон ажылаан суурнуң херөөженнер чөвүүлелдери, ооке-дээ хөй шиитпирлерни ораанизастаарынга планнаан дугуржуп турарлар, херөөженнерни сонгуулгага хайыыктырган. Аъш-чем кылыр-биле, ногаа база чечен өстүрериниң, хепти аргыыр, даараарының аргаларын бижип, чүүүл шергүскен ажыктыг сүмелерлиг түскай альбомну кылган.

Суурда башкы Сесенмаа Хомушкуу даргалаан херөөженнер чөвүүлели клубтуң ажыдын созуун болдурар дээш боттуг хемчеглерни ап, баштайгы кичөөнгейлерге аъш-чем кылыр күүсөн, эт хөрөөселер-биле клубтуң кирииглерин тайыштырган. Повар Татьяна Иргит аъш-чем кылырынаң варын-даа, бодүүн-даа аргаларын клубтуң нежигүүлериниң херек кылынга чергүүн тургаш тайылбырлаа берген. Оң чыл ябло-ку —4, ынек-караан — 13, ранетканы — 12 кочалды ажаан алган. Дужут ажаалдазы ам-даа үргүлүлеп турар.

—Черии чемнигиндин, сайзырадырга, элбек дужут алыры чөп. Бо сад чоогунда бичии чер бар. Оон хемчээли бичиидээ болза, чылдың-на 13 тоозай картофель алыр-дыр бис. Күзүл черии чемнигиндин кааргө, ногаа үнери ону боорадыр—деп, В. Гоголь чугаалап орар.

Өг-бүдеңниң эъзериниң пайызы-даа кай чыл бүүрүнгер пенсиянга үдетпеп. Элээнээ Сергеевна ам-даа район эм-нелгезиниң поликлиниказында улуг сестрамында, а Василий Яковлевич харылаза салбырының начальнигинде ажылдавышаан хөнөөр. Дыштанып хүнерни олар халас эртпээс. Хөөрай чонгуруң арга-арымындан моогулеп, каттап, бир-ле ажыктыг ажылды кылган турарын эш-өөрүү, кожалары мактап чугаалажыыр.

Шынаа-ла, эки чурттаар дизе, эки ажылдаар ашаар дээрэн чөптүг. Үстүнде ег-бүдеңниң эъзериниң чогум-на амгы үениң негелдеэнинге дүүштүр ажылдап, чурттап чоруурунга кижи өөрүүсе аргажок. Ийи ег-бүлелериниң хүүда дуржулгазы осколоре үлегер чижек болуру чугаажок.

А. МОНГУШ.

Чөөн-Хемчик район.

АЖААЛДА

«Кара-Хөл» совхозта көк суда ажаалдазы өзеләэн. Бир гектардан ортуман-биле 30 центнер дужуттуг ап турар. Ол кижиден Кожээлеп-Хөөү, Гуралыг, Таспыда тараан суолының ажаалдазы адактаалган. Көк-суда ажаалдазының ыяка хөй малчыннар идепкейлиг киржип, кижи бүрүзү 20-дөн 30 тонна чедир ногаан массазы белеткээн.

Х. САМДАНЧАП.

АГИТКВАРТИРАЛАРГА

«Бай-Тал» совхозтуң херөөженнери Аъш-чем программазын боттандырарынга боттарының үлүүн идепкейлиг киирип турар. Олар 16 агитквартираларны дамчыштыр бо чылын бичө эвес ажылды кылганнар.

Чиигээ, агитквартираларны дамчыштыр 60 тонна сиген иезин белеткеп планны 84 тоннаго күүсеткеш, совхозка хүлээдип бергеннер. Бо ажылды организастаарынга Балыыл Чечек даргалаан херөөженнер чөвүүлелиниң, оон активчыларының организаторлуг ажылын совхоз дирекциязы, иниа партком, кедээ Совет, профбилеел, комсомол организациялары үнелеп көрүп, мактаан.

Тиилекчи болган агитквартираларга акша шаңналдарын тыыскан. Бирги черии Саара Кунгаа даргалаан «Шолбан» агитквартира эзеләп, 11 тонна 200 кг сигенин белеткеш, планын ажыр күүсеткен. Өнер Доңуп даргалаан «Ай» агитквартира 11 тонна 200 кг сигенин белеткеш, сарааттаан. Бо агитквартираар 200-200 рубль-биле шаңнаткан. Ийиги черии Роза Чогээ даргалаан «Венера» агитквартира эзеләп болгаш 10 тонна 985 кг сигенин белеткээн. Чечек Содунам даргалаан «Денишилге» агитквартира 8 тонна 205 кг сигенин белеткээн. Ол агитквартираар тус-туста 150 рубль-биле шаңнаткан.

Чугула кампания үезинде ажылды эки организастаарынга дээш херөөженнер чөвүүлели 100 рубль-биле шаңнаткан.

Х. КАРА-ООЛ.

Бай-Тайга район.

МӨҢГҮН-ТАЙГАНЫҢ КООПЕРАТОРЛАРЫНДА

Кедээниң ажыл-ишчилерин аъш-чем болгаш үлегер-зөвүлгелер-биле ой - шаанда хандырары — дереглекчилер кооперациязының мурнунда кол соруулга.

Тыва Республиканың шугумунда ажыл ишке бедик көргүзүглерни чедип ап турар коллективтер эвээш эвес. Оларның бирээзинге Мөңгүн-Тайга районнуң хамаарыштырып болуур. Үк районнуң кооператорларының ажылдаан ажыр күүсетпеп. Ол-ла үезинде ол чорук районда ооке-самчыгдал чок байлады тургускан. Ону канчаар чедип алганыл? Өрө-самчыгдал болгаш чурттаачы чону база халда туттунган. Сентябрьның эгезинге чедир районда 3259 тонна сиген болгаш 3000 тонна хире сидос белеткеттингөн. Малга четчир чемни белеткеп алырының болдунар аргазы ажыл-агый бүрүзүнде бар, бо чылын оъг-сигевиниң үнгени мурнуку чылдарга деңнээргө, эки болган. Кол-ла чүве күженниңиннің коштаптазы, ажылды шергежидиг организастаары. Чемнер белеткелин мырыңай хар чагыыже чедир чорудар соруулга салдынган.

Бо чылын күргүеге мал ажызының продуктуларын садарының планнығ онаалдаларын күүседириниң бүгү болдунар аргаларын ажыл-агыйлар ажыглап турарал. Эвээш санныг, аар деңзиликт мал саткаш, ъът планын күүседир соруулга-биле чайгы семиртилгеже улуг кичөөнгейни салган. Амга чедир дужаттынган мыйыстыг бода малдың ортуман дириг деңзиназ 360 ш-дан кудулавайн, а шээр малдың 45 иг чедип турар.

Мал болгаш чер ажызының продуктуларын будуперинің бир чүгүлә күрлавыры чоңнуң үүлүүнда дүүлээл ажылагыйын хөгжүдөри болуп. Ону барымдаалаш, район' төвүнүң болгаш суурларның чурттаачыларының мал тударыңга деткимчени көргүзүп, оларга мал чемни белеткеп, сигеп кезер черлерни хүлээп алыр бирии болгаш деңзиликтиг ажылдарны организастаап турар. Районнуң агаар-бойдузунуң байдалы берге болгажок, чурттаачы чонуң 70 хире хуузу картофельда тарыг, могазаны өстүрүп турар. Бо бүгү хемчеглер мрак-узак районнуң чурттаачыларын аъш-чем продуктуларыбыле хандырарын акыннеринге бүчө эвес дегүмүт болуп турар.

Кедээниң чонун погаа, картофель-биле хандырары чугула айтырыг. Район олче чугула кичөөнгейни угландырып турар.

Мөңгүн-Тайганың кооператорлары социалистиг ачу-хөренгиго өрө-самчыгдал болдурбас дээш шимчошиниң калбартаан болгаш социалистиг хүлээлгелериниң негелдеринде ону чүгүлелеп киирген. Садыгжыларның хүлээлеп ажылынга зө-харыысалгалыг эки түнелдерлиг болуп турар. Ол чорук районда өрө-самчыгдал чок байлады тургускан. Ону канчаар чедип алганыл? Өрө-самчыгдал болгаш чурттаачы чону база халда туттунган. Сентябрьның эгезинге чедир районда 3259 тонна сиген болгаш 3000 тонна хире сидос белеткеттингөн. Малга четчир чемни белеткеп алырының болдунар аргазы ажыл-агый бүрүзүнде бар, бо чылын оъг-сигевиниң үнгени мурнуку чылдарга деңнээргө, эки болган. Кол-ла чүве күженниңиннің коштаптазы, ажылды шергежидиг организастаары. Чемнер белеткелин мырыңай хар чагыыже чедир чорудар соруулга салдынган.

Бо чылын күргүеге мал ажызының продуктуларын садарының планнығ онаалдаларын күүседириниң бүгү болдунар аргаларын ажыл-агыйлар ажыглап турарал. Эвээш санныг, аар деңзиликт мал саткаш, ъът планын күүседир соруулга-биле чайгы семиртилгеже улуг кичөөнгейни салган. Амга чедир дужаттынган мыйыстыг бода малдың ортуман дириг деңзиназ 360 ш-дан кудулавайн, а шээр малдың 45 иг чедип турар.

Мал болгаш чер ажызының продуктуларын будуперинің бир чүгүлә күрлавыры чоңнуң үүлүүнда дүүлээл ажылагыйын хөгжүдөри болуп. Ону барымдаалаш, район' төвүнүң болгаш суурларның чурттаачыларының мал тударыңга деткимчени көргүзүп, оларга мал чемни белеткеп, сигеп кезер черлерни хүлээп алыр бирии болгаш деңзиликтиг ажылдарны организастаап турар. Районнуң агаар-бойдузунуң байдалы берге болгажок, чурттаачы чонуң 70 хире хуузу картофельда тарыг, могазаны өстүрүп турар. Бо бүгү хемчеглер мрак-узак районнуң чурттаачыларын аъш-чем продуктуларыбыле хандырарын акыннеринге бүчө эвес дегүмүт болуп турар.

Мурнакчы, эрес - мөңгө ажылчыннығ бригадир кылдыр деңшиткени аңаа эвес. Ол чүгле боду эки ажылдан билир эвес, оске эш-оорун организастап, оларга бодунуп мергежилиг дамчыдып берип билир кижи. Магар Саяа тудугжунуң чымыштыг ажынге эвээш эвес аныяктарны өөренип келген. Совхозтуң үш чыдарда ол ортуман школаның чоңнинчилерин чайгы уедө түүлгеге хаара тудап, оларны ажыл-ишкө өөредир чаагай хөрөнгө эгелээн. Оларның арамдаңнан Галина Хомушкуу болгаш өскелер-даа бригадага ажылдан артып калган.

Бригадазында эштери Зинаида Хертек, Бичии-Уруг Күүреп болгаш өскелер-даа оон дудан чок шудургу ажылдап, кылган ажылының шынары, будургучуудуу дээш сагыш салып турар. Магар Саяа бригадазының мөңгүүнериниң амыдыраа-чурттаалгазын совхуурган, чылыг сөзүү, аргасүмеэн-биле дүүлээл чедирип келген.

Магар Иргитовнаның шеверлекчилер бригадазы ССРЭ-ниң 60 чылын төлептиг үүлүүр дээш, чыл планын хуусаадан эрте күүседир дээш бедик кодуланчыкчыыт ажылдап турар.

П. ДАДА.

Бай-Тайга район.

Валентина Гавриловна Шевченконуң удуртканы чиик хептер даараар № 2 бригада Кызылдың даараныла фабриказында мурнакчы бригадаларын бирээзин. Оон мөңгүннери үндүрген продукциязы чүгле сан талазы-биле кызыгаарланмайн, харын оон шынарынче доктаамал кичөөнгейни салып келгешиниң түнелиниде эвээш эвес хемчеглерге күүсенип. Шынаа-ла Артемовна Ведешева бригадада мурнакчыларның бирээзин. Оң тос чыл уламтыр ажылдан келген үезинин иштинде ол хөй хепти даараан. Бодуюң будургуже херээн хөй-иштинин-биле холбап, У. Ведешева инда дагдыныкчылар төвүүлелиниң кежигүшү хүлээлгезин доктаамал ак сеткилдиг күүседип, инак хөрөөнге эвээш эвес аныяк кыстарны өөреткеп. Ушкү разрядтың даараныкчызы У. А. Ведешеваны коллектив хүндүлээр.

В. КАРА-САЛДЫҢ фотозу.

ЧУРУУ – ХҮНДҮЛЕЛ САМБЫРАЗЫНДА

Районнуң хүндүлел самбыразында чуруу киргеп тырып мага боттуг, дылырашкымаар кира башкыг үүлбейны Тывин суунда танывас кижи чок дең болуур. Ону Магар Иргитовна Саяа дээр. Ол 1953 чылдан бээр Тээлиниң сөптелге-тудуг участогунда ажылдап турар. Ол ында ажылдан киргеп үезиниден эгелеп ажылга ыяш-мак, шудургу чоруу-биле эш-оорүнүң хүндүлелин чедип ап, мурнакчыларның санына киргеп. Ол социалистиг чарыныга эки көргүүлгеге дээш хүндүлел бижиктер, өртектиг белектер-биле шаңнадып келген.

Мурнакчы, эрес - мөңгө ажылчыннығ бригадир кылдыр деңшиткени аңаа эвес. Ол чүгле боду эки ажылдан билир эвес, оске эш-оорүн организастап, оларга бодунуп мергежилиг дамчыдып берип билир кижи. Магар Саяа тудугжунуң чымыштыг ажынге эвээш эвес аныяктарны өөренип келген. Совхозтуң үш чыдарда ол ортуман школаның чоңнинчилерин чайгы уедө түүлгеге хаара тудап, оларны ажыл-ишкө өөредир чаагай хөрөнгө эгелээн. Оларның арамдаңнан Галина Хомушкуу болгаш өскелер-даа бригадага ажылдан артып калган.

Бригадазында эштери Зинаида Хертек, Бичии-Уруг Күүреп болгаш өскелер-даа оон дудан чок шудургу ажылдап, кылган ажылының шынары, будургучуудуу дээш сагыш салып турар. Магар Саяа бригадазының мөңгүүнериниң амыдыраа-чурттаалгазын совхуурган, чылыг сөзүү, аргасүмеэн-биле дүүлээл чедирип келген.

Магар Иргитовнаның шеверлекчилер бригадазы ССРЭ-ниң 60 чылын төлептиг үүлүүр дээш, чыл планын хуусаадан эрте күүседир дээш бедик кодуланчыкчыыт ажылдап турар.

П. ДАДА.

Бай-Тайга район.

ЭЛБЕК СҮТТҮҢ ЭЭЛЕРИ

Юбилейлиг чылдың баштайгы чартымында ъътты, сүттү, ырыгу будуреш күргүеге дүүлээлиниң планнығ даалгаларын «Чаа оруң» совхоз ажыр күүсетпеп. Ылангыя сүттү бүдүргеш садарымны чыл планың тос айларда бүрүн күүседир директор Доржу-Белек Балдырович Чонуй дыннатты.

Элбек сүттү- саап турар фермаңын коллективи түңе совхозунда эвээс, районнуң сүт-бараан фермаларының арасында социалистиг чарышка бирги черии эзээш, шаңналмаалга толептиг болган. Саавырыкчы - саап-сүттү будуреринге чүү дөмей болуп турарыл, ол дутайында чугаалы чорудуп көрүүлүвер.

Ажыдын ажыктыг чорууп бедиперинге база коллективтиң күжүн моонгеп, чаңгыс киши дег деминг ажылга чаңчыктырарынга социалистиг чарыш улуг итиглиг. Фермаңын саанчыларының, кадарчыларының арасында күш-ажылчы тарамдаа чүүлдү хүлээлелериң кижи бүрүүр алган. Оон түнелиниң оң хо-нуктан үндүрүп турар. Күш-ажылчы маргылаага шылгараанарга моральдыг болган материалдыг деткимчени көргүзүп, оларның аттарын хөйге дыннадып келген. Коллективтиң күш-ажылчы чедиишкинин чажыды ында.

Мурнакчы арга-дүржүлге солчулгазы — чедиишкинче бүзүредиг базым. Фермаңын коллективи ону оон эртиейн, ножалында сүт-бараан фермаларынче үнүүшкүннерин организастаап келген. Анаа хамаарыштыр чамдык чижектерге доктаай падрчаалыр. Кожалы болур Тес-Хем районда Хараал-Тей сүт-бараан фермазынга база ылдаң хорадыпар. Анаа барган ук фермала ажылды организастаанын база түс-түс мергежилдиң ниижилерн арга-дүржүлгазың хөрөнгүрүнге көргүспүшаан, какпа тайгообогревателе ыыттыр бергеп. Хараал-тейжилер база бир байлак дүржүлгалыг, эки чаңчылдардыг коллективтерниң бирээзин. Ынчангаш ук фермаларның ажыждакчыларының ажыдарынга, кайызынга-даа арга-дүржүлгага солчулгазы ажыктыг болгаш.

Кедээ ажыл-агый арделелиниң ажылдакчылары «Чаа оруң совхозтуң сүт-бараан фермазының базазынга районнуң саанчыларының слёўш эрттирген. Ук коллективтиң арга-дүржүлгазын ескелерге таныштырар дээш таварылга эвээс. Ынчангаш совхозтуң директизязы, партком, ажылчын комитеди саанчылар слёўш организастыг эрттирген. Оон түнелиниде арга-дүржүлгага солчулгазы ажыл-ишчи ажык чугаажа шилчип. слёўштуң киржикчилери ажыктыг арга-сүмеэн алганнар.

Фермада партия, комсомол организастаазылар, үдүрүү ветеринарлар бөлүү күш-ажылды шын организастаарынга база мында ажылдан, чурттап турар ажылчыннарның амыдыраа-чурттаалгазын экижидерине хамаарышкан хемчеглерни чорудуп турар. Хөй-иштин организастаазының түнелиниде ажыл-шагы үзер, протуллаар таварылгалар сөөлгү чылдарда болбастаан. Мал ажылдытларын ортузунга мурнакчы дүржүлгаларны иештередин, оларның билиг-мергежилин бедидери-биле түр өөредилгеш кодээ ажыл-агыйның спецназистери организастаап турар. Мындыг чеперлиг бот-түскайдан ажылдаанда ынча бүүрүүбиле чорудуп келгенинден коллектив кежигүнериниң профессионал мергежилги бедээн.

«Иженстин» сүүү дылында шижирине чугаала үндезин бар. Озар-белчирин ушлыын шээр организастаар таварылгаларга, ажыраан малга немелде чемгерилгени бээр болза, оон хөй продукцияны алыр чүвээнок Фермаңын кадарчылары Байыр Дамба биле Логаан Мадрик олар ол дугайын ынак билирлер. Чүге дээрге хөй чылдарның дүргузунда чаңгыс ол-ла мергежилиниг ажылдап келген болгаш эвээш эвес арга-дүржүлгалыг ажыттаанар. Ынчангаш олар ферманың хонаштарын үеним аайы-биле солуп, чаа турлатта келгеш, инектерни кайы-хамаан чокка кадаа бербестер. Чайгаар үнген чагай оът-сигенни мал-маганга сүстүрбес, оларны чоорту кадарын одарладыр.

Кыдыын дүргаар оът-сигенишпиргеп, долгандыр кара-зөңнерге дүүлээлеп Кара-Хөл чаңгы, турлатта таварылгалыг орап. Инитинин малын малдаан малчыннар чайын аңаа көжүп ыяш таварыштта эвес Дүржүлгелыг ынак кадарчылары Байыр Дамба биле Логаан Мадрик өйлөйлөйдүг чылдың чай-агалаашкынын база аңаа эрттиргеннер.

М. ОПДАР.

Чагаа парлаттынмаза-даа

ШЫҢГЫЫ САГЫНДЫРГАН

Редакцияга бо чылдың августа Аржаан суурдан чагаа келген. Сөөлгү уеде «Ыык» совхозта хөй-иштин организациязының, иштиг-ижи херөөженнер чөвүүлелиниң ажылының багай-ёю, чонга лекция, беседа кылбайн турары хынаалдаан бадыткаттынган — деп, СЭКП Бай-Хем райкомунуң бирги секретары эш В. Евтешин редакцияга харылаан.

Шүүлгүүлелиг чагааны хынаарының түүлээн түс черде парткомуун хуралында чугаалаашкан. Чон оргузунга масса-политиктиг ажылды ношкак чоруткары, хөй-иштин организастаарын удуртканы дээш партком секретары М. С. Маадының шыңгыы сагындырган.

НАЙЫРАЛДЫҢ ОРУКТАРЫ

Афганистан мышкап даглыг чуртка орукгар киргс, экономиктиг болгаш культурлуг [illegible] ыг дээлекчилерге ажыг-аттай харылзаалары калбартырынын эргежол чугула негелдеми дир.

Орук тудуунуң талазы-биле совет-афган кады ажылдажылга чоорга ажыг чылдар дургузунда үргүлүлүг турар. Афганистанда автомашиналар орууның орта кезиндеги хөй нуруузуп ССРЭ-нин [illegible] ын тыалдырының дургузунда ажыглалга киргеи. Бұлаңгыя Мазари-Шериф, Шиберган, Пули-Хумри мышкап, чурттуң сонгу девискээринде экономиктиг чугула [illegible] республиканың кайымылалы Кабул хоорайны [illegible] чурттарыны тутказ болгаш ажыглалга киргеи.

Кабул-Пули-Хумри аразының автомашиналар оруу — ССРЭ-нин болгаш Афганистанның аразында орук тудуунуң талазы-биле кады ажылдажылганың тодаргай үлегери-дир. Делегейде эң бедик дагда тоннельдиг Салаңг сыны ол орук таварын өртеи. Совет болгаш афган тудугжуларының күжөнүшпинниинниң түнелинде кайгамчым улуг ажылтар кыдыптаи: дагдыг черниң хөй миллион кубометр дажын арыглаан, демир болгаш демир-бетон-биле он-он километрлериң тутпаң, кашкаларлан орук камгалалының дериишкиннерин кылган. Кабудтан Пули-Хумри чедир автомашина оруктарын дөрт километр тутпаи түнелиннге ыглар чедиринң үе-шагы ийи хүн 4 шак ыызырылган. Соңгу талакы районнар-биле орук харылзааларын экижиткен чорук чурттуң ол черлериниң экономиктиг хөгжүдевин дүргедедиргеге чугула идигин берген.

Салаңг сыныи ажылдыр орук тудуунга киришкеи афган эштер-биле Кабулга ужурашкан мен. Ол орук тулуунуң берге үелериниң дугайында, совет ажылчыннарның болгаш инженерлериниң чаагай сеткилиг күш-ажылының дугайында олар күзелдин-биле чугаалаанар. Орук тудуунуң талазы-биле боттарының байлак дүржүлгазын афган оңгуталарынга совет тудугжуларының дамчыдып бергенине амгы Афганистанның ажылчылары оорул четтиргенин илергелеп, чурттуңда автомашиналар оңгуларын пайыштырының оруктары деп чорааразыбле адап турар.

Совет специалистериин болгаш ажылчыннарның аттарын олар хөй-биле алаанар. Совет специалистериин коллективин удуртуп турган инженер Ф. И. Болдышевтиң дугайында эфем ажылчылар болгаш инженерлер эң-не бедик күнүттер-биле чугаалап турар. Совет инженерлериниң кызымаккай чорук, күш-ажылга ыяш, уран талантызы инженерлиг эң-не нарын айтырыгларны [illegible] политиказының тодаргай хереглиг-дир.

Салаңг сыныи ажылдыр орук-биле автомашиналар амгы үеде дүне-даа, дүндүс-даа шуулуп чоруп турар. Афганистанга ССРЭ-ниң чорудуп бергеи машиналарың, дериг-херекселдериң, тудуг материалдарың, ыыбар чүүлдү, продуктуларны [illegible] автомашиналар Хайратондан ыыаар чедирип турар. Автомашиналар делир келирде, афган бараанчарың ыыбар эккеп турар. А ол бараанчарны Совет Эвилеи болгаш еске-даа чурттар нүзелдин-биле салып аа турарын айтыр херек.

Орук тудуунуң талазы-биле совет-афган кады ажылдажылга апрель революциязының соолунде улам дүрген сайгыраан. Шиберган-Калаи-Нау-Герат аразының автомагистральның тудуу амгы үеде шапкын темпилиг чорун турар. Ол тудуг доозулган соолунде чурттуң улуг можулары херек кырында орук харылзаалыг болур.

Амударыя хемни кежилдир көвүрүгнүң тудуун доозуп, амгыларга киидениниң бүзүлдүлгазын ажыглыышкын бүзүлдү бө чылын болган. Ол көвүрүгнең автомашиналар болгаш демир-орук составтары аргыжын эгелээн. Бо бүгү оруктарны болгаш хөй көвүрүглерни ажыглалга киргеии оруң транспорт чарыгдалдарының авазиметкен, бараанчарны болгаш чүүлтерни хереглекчилерге чедирерии дүргедеткен.

Автомобиль транспортун хөгжүдер талазы-биле Афганистанга улуг дузаламчыны Совет Эвилеи берип турар. Туттуңуп турар күрүне будуүлгелериниге амгы үениң чаа машиналарын ССРЭ-деп ап турар. Совет-афган АФСОТР деп транспорт пиитилелип чижек кылдыр айтып болур. Ол пиитилелге үш чыл бурунгаар чүүле он шаа автомашиналар бар турган. Амгы үеде ында муң ажыг автомашиналар бар.

Афган чолаачыларны белеткээр айтырыг база чедиишкиниг шиитиргеттиниң турар. Кабул хоорайда чолаачылар курстарында болгаш Афганистанның Транспорт база туризм министерствозунуң чанында өөредилге товүнге оларны белеткеп турар. Оон аңгыда, Совет Эвилеинде курстарга афган чолаачыларны база белеткеп турар.

Амударыя хемни кежилдир көвүрүг тудуу доозулганынга болгаш ажыглалга киирериие турасхаатқан байырлыг митингиге Афганистанның Улус-демократтыг партиязының ТК-зының Чингиие секретары, АДР-ниң Революстуг төрүттелиниң зарказы Бабрак Кармаль үүре чугаалаан, мынча деп онаалап демдеглээн: «Бо көвүрүгнү тутказы, ажыктаи хүүсаалыңдан булуг чыл бурунгаар ажыглалга киирип турары Совет күрүнелиг бадулуг интернационалчы политиказының тодаргай хереглиг-дир».

Ю. ЧУБАРОВ.
(ПМА).

Бомбүрзектиң судалы

СЭТА-ның КОРРЕСПОНДЕНТИЛЕРИ ДЫҢНАДЫП ТУР

ССРЭ—ИНДИЯ: БЫЖЫГ ТАЙБЫҢЧЕ ЧУТКҮЛ

Совет Эвилеинге Индияның Премьер-министри Индира Гандиниң пайыралдыг аяп-чоруу, дээди деңгеелге совет-индий чугаалажымышкынынар делегейниң хөй-ниитизиниң кичээнгейиниң товүнде турун турар. Солуннар болгаш масселыг информацияның өске-даа үүлдери Кремльге болгаи пайлалгага Л. И. Брежневтиң болгаш Индира Гандиниң чугааларын калбаа-биле таймылырлаи бижип, тайбың херээн быжыглаарынга, ядролуг даймины болдурбазынга, социал-экономиктиг системаларын хамаан чокка бүгү күрүнелериниң улустарының аразынга бүзүрежиш, бот-боттарын билчир байладыр тургузарынга чугула ужур-дузалыын онаалаи демдеглеп турар. СЭКП ТК-ның Чингиие секретары, ССРЭ-ниң Дээди Совединиң Президиумунуң Даргазы Л. И. Брежневтиң тайбың айтырымның талазы-биле чаа саналдарынче делегейниң солуннары онза кичээнгей салып турар.

Индияның эң улуг солуннарының бирээзи «Хиндустан таймс» совет-индий чугаалажымышкынынарың чедиишкиниг арткынын демдеглээш, Л. И. Брежнев болгаи И. Гандиже олар боо-чепсекти бүгүнниң болгаш бурун дужүрери, дүшкүүрлүг чорукту кошкадыры болгаш үениң шыралдазын тудуп эртеи совет-индий пайыралды улам быжыглаары дээш моон-даа соңгаар демисежирин бадыткаавар деп бижээн.

«Вашингтон пост» солун совет президент Леонид Брежнев болгаш премьер-министр Индира Ганди эртеи неделяда палестиниер лагерьлеринге өлүрүкчү үүгелдишкин дээш Израильдың бүрүү шаап, Израильдың Ливанда кем-бүрүүлүг аресеизын детикеи турары дээш Вашингтонну «бүрүүдетикеи» деп бижээн.

«Токио симбун» солун чаа совет саналдар болгаш И. Гандиниң Совет Эвилеинге ажыл-чоруу Чеон болгаш Барыын-даа чүктериниң кичээнгейни хаара тудуп турарын айытқан.

Австрияның АПА агентилелиң совет удуртукчуның чугаазын: «Л. И. Брежнев: НАТО-ның болгаш Варшава керээзиниң күрүнелери боттарының келдишкиндиринин келиссиорлерин үлам дамбартнае ужурлуг»—деп, ого-биле доп-

чулап бижээн. Л. И. Брежнев СЭКП-ниң XXVI съездазының хүлээп алганы 80 чылдарда Тайбың программазының болган чер кырынга тайбыңны быжыглаарыиче угланган хөй сеиелдарының дугайын сагындырып чугаалаан деп ол агентилелдиң медеглелиинде айытқан.

Чехословакиа «Руде право» солун Тен Европада болдунуң шеригжерииин саиын болгаш боо-чепсээн ныыртанны. Барыын Европада объектилерге барык дээр арталыг оруумак ыраныылдың ыяролуг чепсээн сайгара тургузарын сонсадын, саиын ныырганы мышкап. Совет Эвилеинин ыядыг базыынарын, а ол ышкап адактың соонда ядролуг чепсекти бир хүтаарынга ажыглаваас хүтайында Совет Эвилеинин эки тура-биле алган хүлээлгеииин чугулазын онзалап айтып турар.

Кремльге болгаи дүшкээл шиилгага үезинде Л. И. Брежневтиң болгаи Индира Гандиниң чугааларын дооп-чулап [illegible] ыларын. Барыын Европада агрессорлар-ның хаиыг өлүрүкчү үүлгедишкиниинин дугайында чугаалаан, анаа заиыныбыле ылеелиеп, удуралганың влеретиен чеперин онзалап демдеглеп турар. Болгарияның «Работническо дело» солуну агрессчи күштериниң пара-туразында үүлгедишкиниинин [illegible] дээш, ыяш тереиегтиниң ядролуг ыяшка харшаи тавакыгын бодурбас дээш тодаргай, дүшкүт хемчеглерни алырыпче Совет Эвилеинин удуртукчуларың чугулазын онзалап демдеглээн.

(СЭТА).

КОНФЕРЕНЦИЯ

БЕРЛИН. (СЭТА). Пос-таазы, дараиылга болгаш илик үлетүрүүнүң ажылчы чоннарының профэвилелдериниң делегей каттыжымышкынының VII конференциязы Берлинде ажыттынган.

Конференциниң кичээнгейиниң товүнде — профэвилел эргелерии болгаш демократтыг хоспталгаларны камгалаар, быжыг тайбың дээш демиселдиг эң чугула айтырыглары.

Делегейниң 80 чурттарының профэвилел организацияларының, оон иштинде ССРЭ-ниң пос-таазы болгаш чиик үлетүрүүнүң ажылчыннарының профэвилелиниң делегацияларының конференциниң ажылынга киржип турар.

ЧАЗАК ДҮШКЕН

СТОКГОЛЬМ. (СЭТА). Швецияның премьер-министри, төөгүүн партиязының даргазы Т. Фельд чазактың дүшкенииниң дугайында делегии чурттуң риксдагының (парламентизиниң) даргазы И. Бенгтссонга киирген. Ол делегии хандырган.

Сентябрь 19-та болган парламент соңгуулдаларынга Швецияның социал-демократтыг партиязы (ШСДАП) элээн чедиишкиниглиг болуп, риксдагта 349 депутат олуртарының 166-зын алган соонда чурттуң чазаа дүшкен. ШСДАП чурттуң конституциязынга дүүштүр чаа чазакты тургузар.

КОСМОСЧЕ УЖУДУУШ КУННУҢ 25 ЧЫЛЫ

ЧУРУКТА: Веиага ажыттынган космое дугайында делегелгенниң совет делгинрлерии салган павильонда «Салют» дээр орбитага ужугар станциаиың макединиң турар черииң чанында. Совет космое техниказын көргүскеи павильонга «Космое кижилерге бараан . бооп турар» деп эгелиг делгинрлер көрүнчүлерге онза соодун болгаш шеитерелдиг боо-чепсээн ажыттынган. Ол бүгү чүүлдер-биле совуурган танышкынар.

А. ПУШКАРЕВТУҢ фотозу.
СЭТА-ның фотохрониказы.

ЧУГААЛАЖЫШКЫННАР

ТОКИО. (СЭТА). Англияның премьер-министри М. Тэтчерниң болгаш Япрнияның премьер-министри Д. Сүдзуниниң аразынга чугаалажышкынынар садыг-экономиктиг чидиг чөрүлдүүлерииң байдалынга япон найысылалда эгелээн. Япония бодунуң бараанчарын Англиядан садып алырындан үш катап хөй ыядыр ыыаар чөрүдуп турар. Ыядыг байдалды чайладырын М. Тэтчер негээн. Ыынчалзакта Англияның негелдезинге харыы ыядыр кандыг-даа хемчегии Япония эмдыызында саналдаваан.

Б. КАРМАЛЬДЫҢ ЧУГААЗЫ

КАБУЛ. (СЭТА). Афганистанның Улус-демократтыг партиязы болгаш чазаа төрээн чуртка база чоокга быжыы бадыг болгаш шынчы бараан болурун, оларның аас-кежиин болгаш чечектелиишкиниң хандырарын боттарының кол сорулгазы кылдыр санап турар деп, АУДП ТК-ның Чингиие секретары, Афганистан Демократтыг Республиканың Революстуг чөвүделиниң даргазы Б. Кармаль медеглээн. Афганистанның чөөн талакы үеиилгээринде Пактия модузуда чурттап турар пуштуу аймактарының башкылчыларыбле ужуражышкынга ол чүве чугаалаан болгаш чурттуң бичe бүгү улустарының баа ыйнактарының чанчылдарын барымдаалап кээр иитиидеги Демократтыг Афганистанның удуртулгазы тургузар деп болдап турарын онзалап айытқан.

Империализмниң болгаш реакциялыг балыктериниң хелеилеиикчи чалчаларын Афганистанның эрге-чагыргаларды чылча шаап шылаар даарииге бүрүн бүзүредиг афган күрүнелиниң башкыны илергейлээн.

«СООК ДАЙЫННЫҢ» ӨӨСКҮДҮКЧҮЛЕРИ

АКШ-тың президентиниң албан-дужаалыига соңгуткан соолгу профессиоиал шериг кижи — генерал Дуайт Эйзенхауэр. «Шериг-үлетүүр комплекс» деп сөстерии чогумна ол тыыкан. 1961 чылдың январьда ол соолгу катап чүве чугаалаан болгаш АКШ-тың шериг машиназының күчүзүг шериг үлетүүр-биле каттыжымышкынын сеткил дүүрүшкинии-биле демдеглээн. Шериг-үлетүүр комплекстиң өскүдүкчүлери, экономиктиг, харын-даа үзел-бодал салдары АКШ-тың хоорай бүрүзүнде, штат бүрүзүнде, федералдыг албан черлер бүрүзүнде иләреп турар деп, Д. Эйзенхауэр чугаалаан.

Дуайт Эйзенхауэр чорутқан соолунде эртеи ийи он чылдар дургузунда АКШ-тың президентизиниң албан-дужаалыига ыяшы эвес хамаагы кижилер соңгушкан. Олар Эйзенхауэриың сагыш дүүрээн бодалын бүрүү шаларын ораалдашкынаан, ылдептиг-ле чаңгыс сеткилдиг болганнар. Шериг үлетүүрү чурттуң экономиказынга шоолуг эвес, харын-даа башкаларчаи черни золеп турар деп, олар бадыткап келгеннер. Пентагонның шериг чагыгаары он-он муң компаниялардың аразында түрмектелген, ыыаарга конституциияның норма-чижектери шериг корпорациялардың албадашкынындан америк иитиидеги ылеелдиг камгаланып турар деп, олар хөй удаа бадыткап турар.

Ыынчалзакта АКШ-тың президент албан-дужаалыига соңгуткан кижилериниң ол бадыткаашкынынары боттуг чүүлге дүүшпес болган. Шериг үлетүүрү АКШ-тың экономиказында улуг черни золеп турар. Федералдыг бүгү чагыгалдарының чээрби бештеи ажыг хуузу шериг чагыгалдарынче үгаанган. Ол чагыгалдар моон соңгаар улам көвүдээр.

Шериг үлетүүрү экономиканың чүүле чаңгыс секторубиле ангы үеле кызыгаратпаан. Шериг хелиинии сөктериидеи эгелээш, космостуң «Шаттл» кораблиигге чедир бүгү-ле чүүлдерии шериг хандырагзынга хереглеп турар. Шериг хереглеелериие АКШ-та ыыгылаи турар чүүлдериің дандыымда 3,7 миллион ыядыг чүүлдериің аттары киргеи.

АКШ-та шериг чагыгаарының 70 хуузу чүс хире кол корпорацияларның холунда меңиелеген. Оларның ишгиидеи 20 хире фирмалар бүгү шериг чагыгаарының орта иезиин күүседин, кедергей хөй орулгаиы ан, «соок дайынны» өөскүдүп турар.

Шериг компаниялардың кол черии «Дженерал дайнамикс» компаниа золеп турар. Пентагон-биле соң чыл бүрүдеи чарган керээзериниң түңү 5,5 миллиард доллар болуп турар. Оон дараалында черээрии «Макдоннел-Дуглас», «Юнайтед технолоджиз», «Дженерал электрик», «Локхид эйркрафт», «Ньюи эйркрафт», «Боинг», «Грумман» компаниялар золеп турар.

Чурттуң хоойлу үндүрер болгаи күүсенчи эрге-чагыргазы-биле шериг-үлетүүр комплексиниң аразынга харылзаалары дыка малбарткан. Шериг чепсээи бүдүрер комплексиниң хөй телөөлелчилерии АКШ-тың конгрессиие үргүлүү барып, конгрессменнерге мөңгүнниктиргеи, коргудуушкуиларын, хевалдээшкиниерии ылыы турар. Шериг компоиаитларының телөөлелчилерии моон мурааида бүдүү хөделип турган. Аигы үеде Джордж Траутмен («Дженерал электрик»), (Кларк Маггрегор «Юнайтед технолоджиз»), Стив Соммере («Нортроп») ыыиаан хереглитеп байлар сенат кежигүнериидеи дудак чокка хөделип, шериг чагыгаарын улам хөйүү ап турар.

А сенат кежигүнери соолгу үеде шериг будүүлелериниң эзлериие херек кырында бараан болуп, шериг чагыгаарын көвүдеддиргеге дузалап турар. Чижээ, Г. Джексон «Боинг компаниязын шагдаа-ла «төлээлекчизи» сенатор болуу бергеи, Конгресс кежигүнү Л. Макдональд «Локхидтиң», а Дж. Тауэр—«Дженерал дайнамикстиң» «төлээлекчизи» болуп, оон эргежамынга дүүштүр хөйлү телевизелии бадылаарынга дузалап турар.

Шериг будүүлелериниң эзлериниң болгаи шериг ведомстволарының аразынга харылзаалар база дыка малбарткан. Шериг албанындан чыл бүрүде халаашкан офицерлер болгаш генералдар корпорациялар баштаар черлериие ажылдап кирип турар. Шериг чепсээн будүрер корпорациялар чүле Пентагонуң эвес, харын-даа АКШ-тың төп разведка эргелелиниң, энергетика министерствозунуң, күрүне департаментиниң чагыгаарын база күүседип турар. АКШ-тың халаашкан күрүне секретары А. Хейг «Юнайтед технолоджиз» компаниияның президентиин турган, а оон орнуна кирген Дж. Шульц—«Бехтел» компаниага улуг албан-дужаалга турган.

АКШ-тың шериг-үлетүүр комплексиниң эрге-ажыктеры америк улустуң хөй иуруузуиуң эрге-ажыктарынга чөрүшкеи болуп, бөө-чепсекти эдлере будүрериие чедирип турар.

А. КОРТУНОВ,
(ПМА).

БУРУУДАДЫЫШКЫН

Дыка хөй чурттарның чазактары, күрүне болгаш политиктиг сураглыг ажылчакчылары, массалыг информация чергелери Израильдың Ливанда араатаныыр кем-бүрүүлүг үүлгедишкиниерии илеңзиишкиа-биле бүрүү шиилеп, шоадуунда мынчаар айтып турар: ол кем-бүрүүлүг үүлгедишкиниер дээш харымсалга Тель-Авивтиң чагырыкчы бөлүктериниң, а ол ышкап агрессорлар деткип, күүгүүр чорук даарге, ыяш территориниң төөгүзүнде ол бүрүү-түүкей кем-бүрүүлүг үүлгедишкиниерже сорук киирери оон турар».

**Сирия Коммунистиг партиязының ТК-зының Политбюрозуиуң медеглелиинде чугаалаазы болза: «дескен палестиниерииң лагерьлериие израиль ажелекчилериің киллагы золчогиг кем-бүрүүлүг үүлгедишкиниерии [illegible] медеглелиинде ајтып турар. Ол израиль шериглериің араатаныыр үүлгедишкиниер дээш эгелеп адаанда нарлаан. Бир эвес Вашингтонда болгаш Тель-Авивте айтырыгны шиитиргеттиниң боттарының негелдеелерии хаиыг үүлгедишкиниериің артезы-биле арабтарга азбайлар дээш оралдаавыл турары ол чүве болза, ол хаиы өтөгтөлгөр дээ, оолга ынаштыыр, ёөрүтка болгаи өскүдүкчүлерии [illegible] ыяш-биле Израильдың ыяш черии золчогеи [illegible] ыыаар [illegible] ыыбар [illegible] ыыбар [illegible] ыыб

«Йүзүн үнер хүрец чечек
Хүнүн, айыл черле шыдаар.
Күзүн дилген хүлбүс
Күжүр ойлуң девиин
мойнаа шыдаар».
(Анчының ыры).

1. ЧАРАШ-АҢ

Чылдың база бир магалыг үези — күс-ле болгай. Эртен арте оттуп кээп көөрге, торгу дег ак-көк хыраа хөме аңнап чыдар. Алдын-сарыг бүрүзер салгын айы-биле сылдыртайындыр черге эстеп дүжүп тургулаар мышкажыгай. Ак-көк дээрлиг каан хүнде мыраккы тайгаларже көрүптер бис — кара-ногаан пөштүг сыннар, сарала ыяштарлыг хем, даглар ышталчан көк кестүп, сени чедип келем дээнзиг болур. Ынаар хаптар болгунда, мунарыннын бөлүк дүүн кара-доңдан черге токкулаар-даа, чыыраар-даа. Серии салгын сырыналып, сеткил-сорук ужугуп келир. Холумак ыяштарлыг заминерге кирип көөрүн билек, диин көрөөн аңчы ышкынын аянныг үнү ол дораан дыңналыр.

Аал-оранывыш:

— Оңчалыг-омактыг чораан келиңер!— деп үдеп турары безин дүшке кирип, кулакка дыңналып турар апаар.

Күстүң мындыг магалыг үезин күжүр аңчы хүндүс салгын-сеткил күмүнап, дүне дүжеп, четтиннеп маңап, аяк-хөл, ок-чемзек, идик-хөп, хүнезин-күш дээш түү-хөөрүн баш бурушгаар дегертинин эгелээр.

Күскү үе шак мынчаар аян кирип, хүлбүс, сыннар маңнажып, чолегелер аргаларга сыгыртып, чөдүрүп, чиңге ыяштарның сарыг бүрүзерин дүжүр сүртүүп каап турар ойде аңчы эриң шынап-ла салгын дөстүүмес болдур ийин: аадап, барбазын ишкеп, мунарларын соодуп, мыгыржактарын сеткеп, көктеп, ыравазын дээш аңчы ыттарын баглап, хоорганын бижырып, хоюг сарыг шайын сөктап, боо-моңгузун аштап-чүлүп, үнүлеп, коштырганын белеткеп, дүне оттуп келгеш безин садырам түү үвем белеп эвезилэ деп боданып чыдырдаа, даң хаяазы тарлап шокар агарып келир.

Аңчы Ак Теверек коржаалап алгаш кээп, дараазында хүн аалынга артып каар кадайынга, уруг-дарыынга оттуур ыяжын база белеткеп берген.

Колхозтуң, сумунуң даргалары, партия организациязының секретары, аңнаар бригадирлер суглар чарыларны — мунар, коштаар мөңгүлерни дүн-хүн чок олуруп тургаш хуваап доозупкан.

Аңчылар аяттанып чоокшулап келгенде, таңгада мал фермазымдан аңнаачилер мыныстары арыскан дег шаарлаан чарыларны, мындыларны суур чоогунда кизиредир сүрүп кирип келгенмер.

Кол Миша бир-ле кежээ ады чоруур деп дугуржуп алганы-биле улуг аңчы Ак Теверектиң бажыңынга бергеи.

— Ак хакан, даргалар аңчыдарга чарыларын хуваап доозупту. Менээ эмдик шаанның ниижи ооң кырынга будуи арта каап көрбээни нара-көк чары таварыштыг. Ам канчаар чоор? Мөөрү-ле бужар боор азаның таа!—деп, Миша алаң кайган чугаалаан.

— Ча, ол-даа ажырар деп бе оң, эр болган хереэң чүү боор, эдер-даа, чары-даа бол көредип-ле алгай. Шаанда бо Улуг-Дагта черлеп чоруусту, аңчы оолдар мынчаар ырлажыр ниик чоп:

«Эдер чарың мөөң турда,
Эвер шыдаар, мыгыр
шыдаар.
Эрес кыстар чаңнап орда,
Эжиң шыдаар, аңчың
шыдаар»

Хоотуп мынчаар-мынчаар ырлай каггылап баштактангылаан. Ооң чанында олурган шеверген чараш кадайы Сыгырга:

— Ча, ча, багынчыыл бо эриин, биеэ ол аныяк чоравыңның мынчынаа олурбайн. Мишаның ол эмдик чарызын ооретчип бер, эр! — деп ашаавче хүлүмзүрей көрө каапкаш, конаалын тутказ, үне бергеи.

— Че, мындыг-дыр, Миша: ылдан аяттаның үнеривисте, эмдик чарыңны са коштап ал. Бир-ийи хүн чоруп көөрүнсе човаганыпп, чаажыга бердир ийин оң, ооң соонда ам элертеп мунупкаш, мындыкыны коштап алыр сеп. Эмдик чарыларын оюнчук түмердир оң, ооп. Харын ооке бе- [illegible] алдын бе — күш-хүнезинин, ооова-бооразын, хоорган, хөнмеңнің чедер бе, сыгырын огу ыяны дирел, чедер-ле боор хала? Черинің чернеге киижиге түү таварышпас боор. Эмчи черинден ам-таи, балыг шарыны чангай-пес, өнөө ол, түү дээр ийик, ет дег сарыг үе ийик бе, аны йод бе, чоот бе, ол чүмүдеп, думна-каяы эмн дээш ооң-даа эм-таңдан чалап кел шоң ба — суг-сугдагаан [illegible] аңнаар чоруп.

— Мен-даа ол талазын утпас мен ийнаан, хакан. Харын черге коячуп чоруур дээш шынар. солуннар балак барбалап алдым — деп, Михаил бала көжээргээн хевирлеп аяттаан.

—Эр-хөй! Черле аңчы адазының дүкүн баскап, ойнавас аңчы ава болдурам боду! — деп, хоочун аңчы аныяк аңчының мантай тыртып каап.

Бир-ле эртен эниэзи кончуг — чылыг, чыры-даа ажок, курггаг хар быскаңнап, ассыкаң-шестең» турда, колхозтуң аңчылары оман-хогаар, ырышоорлуг, Хем-Сыраның тайгазы-кайы сеп дээш, чарыларын, маңдыларын мүнгеп, коштаап, ат - бышкаа-биле шаккап хаактарын дашпыдыырлаап, аңчы ыттарын алыртпышаа, четкелеп чиңередир шуушкан бир-ле аг-черлиг дег апарган аяттаның үнүшкен.

Колхоз конторазының баарында «Аңчылар, олча-омактыг чораан келиңер!» — дээн лозуң, аал-чуртта артқан улузу — эш-оорү колхозчулар, төрел-дергүлү оларны үдеп турүп калган.

Ак Теверек, Михаил Кол суглар базарга полкудаар дагжан, майынга чалаң турар терең шулуңнуг аъргага узуп суук куу сигеннинг аар йиге кээп дүжүртүнүп, одагланып алгаа. Эрлерниң сагыш сеткилге черле дөстүнмеи. Эртен арте таңга салгынны сыралаалы, чуга кара булуттар хөөрөң дүн апкан, ам бирде бүргей каап, бирде аязы каап турар хүнде, эртенги дан шолаанын ырак даглар артындан чүкүй-ле хөлбеңеннин, чаңнап үнүп орда, аңчылар ам шагда-ла одагның тарын кылаштаанын, мунарын [illegible] база аяттангаш аңнаа чоруп ыаннар.

Удатпаанда-ла Ак Теверектиң Хартыгазы ыяаар өзеп баажында, кыр кырында зэре бергеи — ооң үнү безин аяңчыг чаштыланып келгеи.

— Ол-ла болган, күжүрүң көрем, бирээн дораан үлүрдүвеспе!—дээш, Ак Теверек ыяаар дегнит-ле чыткан будук безип сый баспайн, арыжан аарай башкаа.

Ынчан хат хадып, кургаг хар чаан турар хөмүктүг хүн болгаш.

Ак Теверек ол хүн аңнап хүнезиң, неижиликтен одаанга олча-омактыг чедип көрге ооң эжи Кол Михаил ам-даа келбээн болгаи. Ак одаг кымынга кээп көрүп турарга, долгандыр ак хар. Аңчы серемчилеп [illegible] боорга огун ужугаш, пөштүң чоп будуунга азып каан. Аңнаанништээрде, ап чоруур хүүрекчигежи-биле баштай одагның харын ырады эже тыртып алган. Аңчылар черде мындыг — бичежек хүүрек ап чоруур. Киштер изиңге кайкалар салган соонда, киш чыт албазын дээш, бодуңуң какпадан дедирленген изиң ол хүүрээ-биле чазап хөөп каар. Ооң соонда аңчы дангыжыы-биле одаг долгандыр кожаны көрүп шаарлыг сагыштерге, одаг иштп карарын, аян кирип келгеи. Одаг чанында хар адаанда чүү-хөөрү база аяттап сылгап каап.

М. МЕҢДУМЕ.

(Узаачылыг)

ЧАА СЕЗОН ЭГЕЛЭЭР МУРНУНДА

МОСКВА. СССР Эвилелиинң Улуг театрынга чаа сезон эгелээр мурнунда чаңчыл бүүлаар артистер чыылганнар.

Ында [illegible] артистер Бакуга, Тбилисиге, Ереванга ойнаапнар. Балет болүү болгаш театр оркестри Италияга, балет артистери Мальтага ооң көргүскеш кезгеннер.

ЧУРУКТА: Театрның [illegible] артистериниң болгу Солакай таладан оң талазынче: РСФСР-ниң улустуң артизи Борис Акимов, УССР-ниң алдарлыг артизи Людмила Сергиенко, РСФСР-ниң улустуң артистери Фуат Мансуров, Александр Ворошило, [illegible] улустуң артистери Александр Бедерников, Ирина Архипова, РСФСР-ниң улустуң артистери Лариса Авдеева, Владислав Пьяных олар.

А. КОНЬКОВТУҢ фотозу. СҮТА-ның фотохрониказы.

Кышка белеткел

ТААРЫМЧАЛЫГ БАЙДАЛДАРНЫ ТУРГУЗАР

Үшкү кварталда төнер чоокшулаан. «Кызыл тергек» чайын шаанаан сеңгее деп чугаалаачылары [illegible] культура одагларын [illegible] байдалдарга таарыштыр белеткеп сеңгээр ажыл бо дүүнерде доозулган турар ужурлуг. Барлык-Хемчик районнуң культура аймак черлериниң кыска белеткелги алыр болзувусса, чер-черде байдал дең-дескиэвес.

Районнуң ажыл-агыйларындан «Хемчик» совхозтуң төөдэ Культура бажыңы шагдан тура ла эки ажылдыг коллективтериниң бирээзинге савадын келген. Ооң директору, Тыва АССР-ниң культуразының алдарлыг ажылдакчызы Базыроол Сааның удуртулгазы-биле ында янаы-бүрү ураа түүл бөлүүлериниң организаторлаар, суурнуң ашыктарындан ангыда улуг назылыг кижилер белеңиндында хөйү-биле киржип турар. Совхозтуң дирекциязы, партком болгаш төөдэ Совет ажыл планның тургусчурунга дузалажып, ооң күүседелдэзи [illegible] кежээлерни организаставарынга киржип турары клуб чөвүлелиниң ажылынга улуг идигни берип турар. Бо хүнерде Эрги-Барлык төөдэ Культура бажыңының сеңгээлгезин бүрүн дооскан болгаш кышкы үеде одаар түүлүг белеткел алган. «Шекпээр» совхозтуң төву Бичe-Гейде. «Барлык» совхозтуң Хөнделеп салбырында төөдэ клубтуң сеңгээлгези база доозулган. Мурнунда ажыл-агыйы сандаргай культура одагларының саныңга кирип турган «Барлык» совхозтуң Акеы-Барлык культура одагның ажылы база сөөлгү үеде эжикээп. Ооң директорунга аныяк коммунист Борис Седен-ооп ажылдап эгелээн соонда, клубка дыштанырга кежээлерни, будурүлгениң мурнакчылары-биле ужуражыкталарны хөөн эвес организастап турар апаргаи. Ынаргыя сезонныг ажылдаарга таарыштыр белеткеп сеңгээр ажыл бо дүүнерде доозулган турар ужурлуг. Барлык-Хемчик районнуң культура [illegible] база аймак черлериниң кыска белеткелги алыр болзувусса, чер-черде байдал дең-дескиэвес.

Районнуң ажыл-агыйларындан «Хемчик» совхозтуң төөдэ Культура бажыңы шагдан тура ла эки ажылдыг коллективтериниң бирээзинге савадын келген. Ооң директору, Тыва АССР-ниң культуразының алдарлыг ажылдакчызы Базыроол Сааның удуртулгазы-биле ында янаы-бүрү ураа түүл бөлүүлериниң организастаар, суурнуң ашыктарындан ангыда улуг назылыг кижилер белеңиндында хөйү-биле киржип турар. Совхозтуң дирекциязы, партком болгаш төөдэ Совет ажыл планның тургусчурунга дузалажып, ооң күүседелдэзи [illegible] кежээлерни организаставарынга киржип турары клуб чөвүлелиниң ажылынга улуг идигни берип турар. Бо хүнерде Эрги-Барлык төөдэ Культура бажыңының сеңгээлгезин бүрүн дооскан болгаш кышкы үеде одаар түүлүг белеткел алган. «Шекпээр» совхозтуң төву Бичe-Гейде. «Барлык» совхозтуң Хөнделеп салбырында төөдэ клубтуң сеңгээлгези база доозулган. Мурнунда ажыл-агыйы сандаргай культура одагларының саныңга кирип турган «Барлык» совхозтуң Акеы-Барлык культура одагның ажылы база сөөлгү үеде эжикээп. Ооң директорунга аныяк коммунист Борис Седен-ооп ажылдап эгелээн соонда, клубка дыштанырга кежээлерни, будурүлгениң мурнакчылары-биле ужуражыкталарны хөөн эвес организастап турар апаргаи. Ынаргыя сезонныг ажылдаарга таарыштыр белеткеп сеңгээр ажыл бо дүүнерде доозулган турар ужурлуг. Барлык-Хемчик районнуң культура [illegible] база аймак черлериниң кыска белеткелги алыр болзувусса, чер-черде байдал дең-дескиэвес.

Районнуң ажыл-агыйларындан «Хемчик» совхозтуң төөдэ Культура бажыңы шагдан тура ла эки ажылдыг коллективтериниң бирээзинге савадын келген. Ооң директору, Тыва АССР-ниң культуразының алдарлыг ажылдакчызы Базыроол Сааның удуртулгазы-биле ында янаы-бүрү ураа түүл бөлүүлериниң организастаар, суурнуң ашыктарындан ангыда улуг назылыг кижилер белеңиндында хөйү-биле киржип турар. Совхозтуң дирекциязы, партком болгаш төөдэ Совет ажыл планның тургусчурунга дузалажып, ооң күүседелдэзи [illegible] кежээлерни организаставарынга киржип турары клуб чөвүлелиниң ажылынга улуг идигни берип турар. Бо хүнерде Эрги-Барлык төөдэ Культура бажыңының сеңгээлгезин бүрүн дооскан болгаш кышкы үеде одаар түүлүг белеткел алган. «Шекпээр» совхозтуң төву Бичe-Гейде. «Барлык» совхозтуң Хөнделеп салбырында төөдэ клубтуң сеңгээлгези база доозулган. Мурнунда ажыл-агыйы сандаргай культура одагларының саныңга кирип турган «Барлык» совхозтуң Акеы-Барлык культура одагның ажылы база сөөлгү үеде эжикээп. Ооң директорунга аныяк коммунист Борис Седен-ооп ажылдап эгелээн соонда, клубка

дыштанырга кежээлерни, будурүлгениң мурнакчылары-биле ужуражыкталарны хөөн эвес организастап турар апаргаи. Ынаргыя сезонныг ажылдаарга таарыштыр белеткеп сеңгээр ажыл бо дүүнерде доозулган турар ужурлуг. Барлык-Хемчик районнуң культура [illegible] база аймак черлериниң кыска белеткелги алыр болзувусса, чер-черде байдал дең-дескиэвес.

Районнуң ажыл-агыйларындан «Хемчик» совхозтуң төөдэ Культура бажыңы шагдан тура ла эки ажылдыг коллективтериниң бирээзинге савадын келген. Ооң директору, Тыва АССР-ниң культуразының алдарлыг ажылдакчызы Базыроол Сааның удуртулгазы-биле ында янаы-бүрү ураа түүл бөлүүлериниң организастаар, суурнуң ашыктарындан ангыда улуг назылыг кижилер белеңиндында хөйү-биле киржип турар. Совхозтуң дирекциязы, партком болгаш төөдэ Совет ажыл планның тургусчурунга дузалажып, ооң күүседелдэзи [illegible] кежээлерни организаставарынга киржип турары клуб чөвүлелиниң ажылынга улуг идигни берип турар. Бо хүнерде Эрги-Барлык төөдэ Культура бажыңының сеңгээлгезин бүрүн дооскан болгаш кышкы үеде одаар түүлүг белеткел алган. «Шекпээр» совхозтуң төву Бичe-Гейде. «Барлык» совхозтуң Хөнделеп салбырында төөдэ клубтуң сеңгээлгези база доозулган. Мурнунда ажыл-агыйы сандаргай культура одагларының саныңга кирип турган «Барлык» совхозтуң Акеы-Барлык культура одагның ажылы база сөөлгү үеде эжикээп. Ооң директорунга аныяк коммунист Борис Седен-ооп ажылдап эгелээн соонда, клубка

Ынчаңгаш ону ара каар ужурга таварышкан. Кызыл «Барлык» школазының одалга системазы чарлы баэрге клубка салгын батареяларын адыргаш, школага кошкан. Ооң турган клубтуң соңгаларын буза шаап каапгарга, катап шилдээн. Ынчаңгаш эде кылыр ажылдарга хой үе-шак, артык акша-хереңги чарыгдаттынган. Амгы үеде бо клубта тудуг ажылдары мун-не чоруп турар. Маңаа хүннүң-не 30 ажыг кижи ажылдаар ужурлуг турда, черек ырында дөңгүн-ле 20 чедир кижилер үнүп турар. Байдал бо-ла хевээр турар болза, чоокку үеде Культура [illegible] байгының ажылдалгө. ларлй кииреп база чигинчиг эпаргаи. Ынчаңгаш № 741 КМК (начальниги Г. Шестаков) ону ажылдалга киирер дээш немдеде хемчеглериин дарнй алыр ужурлуг.

«Дан-Терезин» совхозтуң көдээ Культура бажыңында, Ак-Довурак хоорайның Культура ордузунуң болгаш тудугчулар сүүнүнда клубтуң [illegible] эгелеевэн. Ынаргыя Ак-Довурак хоорайның тудугчулар суурунда клубтуң [illegible] үүле уттундурүүл калганы элдеп. Мында сандайлар шупту эрга, оларның дапа хөөн үүлүнүп. Кино көөрге ашпаратура үрелик болгаш үүү орта дыңналбас, ынчаңгаш эвээда чүү болуп турарын билип алыпа берее. Бо хөөрөнгөштө Ак-Довуракның чуртталыларының барык деп кинии чуртталып турар болгай. Чүгле Постояннай суурда Культура ордузунче көрүп алган ёрбайн бо клубтуң амыдын база сорулгэр үезин келбээн бе?

Ак-Довурак хоорайның уруглар библиотеказы база подвал хевирлиг черде тургустунган болгаш ында соок, шык, ажылдарынга таарымча чок. Ынчаңгаш тудугжулар суурунга уруглар библиотеказының тудуун дүргедирии чугула. «Шекпээр» совхозтуң Аңгаты салбырында, «Дан-Терезин» совхозата библиотекаларның ачар сеңгелгезин белин мынчага доозпаан. Бо совхозтарның директзиязы, көдээ Советтер күүскомнары культура албан черлериниң сеңгелгезинге чогуур кичээнгейин салып, ону дарый дээлэр ышкы үезин келгеи.

А. БЕГЗИН-ООЛ.

АК ӨГЛҮГ ЯСЛИ-САДТА

Сан дөрт үеэн кудумчуунуң аз-бо талазын ногаан ыяштар хаажылаан. Олар балыр олурунда, билирим чараш аянга дыңналып келди.

Суурум бооран ыдыг
Шүрээн бадып чыдар
Арыг кылаң суглуг
Арык бо-дур, ооң, ээй,..

«Хемчик» совхозтуң төвү Шыгылак суур бо. Ооң Ленин ыяштуунда ясли-садтан көөн турар үнүер болду. Ол хүн «Хүнчүгеш» ясли-садка байырлал болган: 20 уругну школажке үдөөн. Үделге, ыяштан-ла, байырлал шинчилиг эртикен. Аңгы-аңгы бөлүктер солун программалыг концерт көргүскен, оң сес бичии оолдарның хүрежин база организастаган.

«Хүнчүгеш» ясли-садтың эргелекчизи Марта Келик-ооп-биле ужуражырымга, коллективтиң [illegible] тыдыр. Ясли-садта 105 бичии чаштар хаара туттунган. Ында совхозтуң малчыннарының механизаторларының, сеңгээлдиктериниң болгаш башкылырының уругларының тодуг-догаа. [illegible] дыштанырга чугаалап турар. Олар кижилдиктиң башкыларының, аппаларының, аймчиниң болгаш төөдэрлериниң доктаамал хайгаарал ында. Бөлүктер аайынче программа бөлүүлер өөредилгеге, күш-ажылы-биле чедип алган. шар.

И. КЕЛИК-СЕҢГИ,
Барлык-Хемчик район.

ажылга хандыдары, шимчеңгир оюннар ойнаары, арыг агаарга селгүүстээри дээш чылдагаар ишкеп-бүүр ажылдарга кижизидиктиң башкылар хүн бүрү организастап турар. Ылаңгыя чайгы үеде оннап дыштанырларга алыскаар ыяш-дыр ында херим ишпинде улуг ак өгүү совхоз дерээш. гин бергеи. «Делгем-даа, серии-даа бооргa ындыг боор, чайын ол өгге уруглар ажок ойнаксаары» — деп, эргелекчи М. Кежик-ооп оон бир оңзагай, чараш, ажыктыының дүгайын магадан чугаалаар. Шынап-ла дашпыдан көөрге, безин чараш, оңза: чанында улуг-ла ак-өглүг ясли-сад!

«Хүнчүгеште» тускай эртеминг дерт кижизидиктиң башкы ажылдап турар. Кызылдың эмчи училищезин үш чыл мурнумда доскан С. Очур-оол ажылдап, бичии уругларның хайгаарал көрүп турар. Ясли-садка 17 чыл ажылдап турар кижизидиктиң башкы Г. Бапуу, поварлар С. Когел, С. Бора-кыс, ажыл-агый эргелекчизи коммунист Х. Ондар олар болгаш оскелер-даа коллективтиң база ада-иелериниң хүндүлеңнии [illegible] күш-ажылы-биле чедип алган.

Айыраңнаан хөлбең чечек
Аажок чараш, холумда бо.
А, мен болгаш өөрлерим
Аңаа дөмей болуксаар бис.

В. КАРА-САЛДЫҢ фотозу.

«Күш-культураның болгаш спортуун масаалыг чоруун үлам ынай водурер дугайында» СЭКП ТК-ның, ССРЭ-ниң Министрлер Чөвүлелиниң доктаалы-биле таныпкаш, ол талазы-биле эвээн эвес ажылдарны «Тыва кобальто комбинатының дирекциязы, парткому болгаш ында комсомол организазазының чоруун турар. Соолгу чылдарның дургузунда ында спорт ажылының дөңнелеп болгаш ыяштарның саны чылдың-на немелжин турар.

Таңнымал албанының спортчулары Хову-Аксыга болгаш республика мергүлзааларыпга доктаамал киржип, шаңналдыг черлерни эзлеп келгеп, шыырак спортуу коллективтерниң бирээзин. Олар хазакка, хол бөмбүүнге, турникке, бег ыгарыпга болгаш спортуун оске-даа хевирлерниге доктаамал белеткеңнин тураралар.

ЧУРУКТА: таңнымал албанының спортчулары эзлеглиг белеткел үезинде.

В. КАРА-САЛДЫҢ фотозу.

Эмчинің сүмези

УРУГЛАР БОЛГАШ ТЕЛЕВИЗОР

Бистиң уругларывыстың арказында теледамчыдылгалар көрүксевес кижи чок болгай. Телепрограммада уругларга таарыштыр тургускан өөредилге, ында-бүрү оон хевирлеп-[illegible] чүүлер болган мультфильмнер, тоолар, шоолер арбын. «Тамчыктыг удунар, чаштар» база оон-даа оске дамчыдылгаларны олар улуг сонуургал-биле көөрлер. Уругнуң угаан-сагыжының хевирлеп тургустунарынга оларның психологтуг кижизидиктиг салдары улуг. Мынчаар болзада уругларга кордунген чамдык дамчыдылгалар узун. 3-5 харлыг бичии уруг, чижээ, тоолду улуг-ла дизе, беш ажыг минута иштинде кичээнгейлиглиге көрүп болур. Чүге дээрге, көргеи дамчыдылгазын шинээдип алырынга төп нерви системазының ажылы негеттинер, уруг ону көрүп, дыннаар болгай. Ынчаңгаш уруг көргеи чүүлүн чиниг-биле шинээдип, саналап алыр, мынчаар болза ном номчаанынга бодаарга, оон дүргеи шагзыраар. Дамчыдылганың шынарындан ол бүгү ооңгур хамаарыкшыр. Бир эвес дамчыдылгага үүнүп болгаш чалгаранчыг болза, уруг оон шагзырап туруптар. Эге класс өөренчиктери телевизорга уран-чечен фильм көргеш, 20 хире минута болгаш-да шагзырай бээрин шинчилеп бадыткаан. А школага телевидение алыглап, өөредилге программазы көргениниден уруглар дүргеи шагзыраар. 5-7 класстың өөренчиктиң өөредилге программазы көрүп турда, баштайгы сес минута иштинде оларның төп нерви системазының ажылы бедик болур, оон чоорту кошкап эгелээр [illegible] чоорби ийи хире минута эртикенде, шагзырап эгелээнинин баштайгы демдектери көстүп келир, кичээнгей кошкаар. Ынчаңгаш эге класс өөренчиктерине өөредилге программазын 7-10, 4-7 класстарга—15-20 минута дургузунда көөрүп сүмелеп турар. Телевизор мурнунга уругларны ийи шак иштинде улаштыр тудуп болбас болгай.

Уругларның телевизор көөрүнүң дугайын чугаалап тура, алаанда чүүлүг база немеп каары чугула. Телевизорну той көөрүп, оларар чорудар өөрганын шынган эзди кошкап, кедизинде барып, кижиниң дурт-сыныңын девририн үреп болур. Оон-биле кады кичээл кылырынга, ном номчуурунга, ойнаарынга, арыг агаарга селгүүстээрине, үлүп ыяштанырынга кирдүнген шак-үе шын сагыттынмайн барып болур. Шак ындыг олутпай чоруктап уруг шагзырап туруптар. Чамдык уруглар уругулуг телевизор көөрүп олуруп-ла баар болгайлар. Оон уругнуң караанын тоо бакшырап, харын-даа невроз аарыын тывылдырып болур.

Телевидениеннің кижизидиктиг талазы улуг, ындыг-даа болза ону шын эвес ажыглаары уругнуң казынына хора чедирип болур дээрзин утпаңаа.

Уругларның психологтуг

Т. КРИВОРУЧКО,
медицина эртемнериниң доктору.

Редактор В. С. ШАРАПИН.

ТВ

СЕНТЯБРЬ 23-ТЕ
БИРГИ ПРОГРАММА
МОСКВАДАН

8.00 — «Ут». Информастыг программа. 8.40 — Эртенги гимнастика. 8.55 — «Горнистер, харыылаңар!». 9.40 — «Андарган кур чеге». Хой сериялыг уран-чечен фильм. 1-ги серия. 11.10—15.25 — Чаңсар. 15.25 — «Билир болгаш кылып бил». Школачыларга эртем-таймылбырлыг программа. 16.10 — Совет чуругга уран чүүлүнде коммунистиг овур-хевирлер. Дамчыдылгага ССРЭ-ниң улустуң чурукчулу Д. Налбандян киржир. 16.45 — Улустуң ойлгалары. 17.00— «Шыырак школазы». Разрядтыглар клазы. 17.30 — П. И. Чайковский. Оркестр биле скрипка концерти. 18.05 — Аар атлетиканга делегей чемпионазы. Югославиядан дамчыдылга.

КЫЗЫЛДАН

18.00 — Телемедээлер.

МОСКВАДАН

18.45 — Бөгүн делегейде. 19.00 — «Аъш-чем программазы — бүтүү улустуң хөрөө». Иркутск областың ыяш белеткелчилериниң болгаш ыяш химинтериниң ажылының дургузугазының дугайында. 19.25 — «Андарган кур чеге». Хой сериялыг уран-чечен фильм. 2-ги серия. 21.00 — «Ут». Информастыг программа. 21.35—23.00 — «Чүү? Кайда? Кажан?». Телевикторина. Оон төнгенинин соонда — Бөгүн делегейде. Информастыг үндүрүлге.

ИЛГИ ПРОГРАММА
МОСКВАДАН

—12.00 — Испан дыл. 12.30— Төөгү. 4-кү класс. Москва—орус күрүнеиниң наймылалы. 13.00 — «Кара рактың» асназында». Субтитрлиг уран-чечен фильм. 14.30 — Бистиң садывыс. 15.00 — В. В. Маяковский. «Аңаа эвес ужуралдар...». 15.30 — «Енисейниң пентарыы». Эртем-таймылбырлыг фильм. 15.45 — Телемедээлер. 15.55 — 18.00 — Чаңсар.

КЫЗЫЛДАН

18.00 — «Мени берге кижи дижип турар». Телефильм.

МОСКВАДАН

18.30 — «Оң-не ырыг чер». Документалдыг фильм. («Орбита-3»).

КЫЗЫЛДАН

18.45 — «Найырал». Дамчыдылга. 19.10 — «Аңылчын мырыкы». Телефильм. 19.40 — «Азия төвү». Информация-публицистиг программа. 19.55 — Чарладдар.

МОСКВАДАН

20.00 — «Тамчыктыг удунар, чаштар!». «Бичии уруг-биле дельфин». Мультфильм. 20.15 — Тайбың камгалалының Совет комитединиң даргазы Ю. А. Жуковтуң беседазы. 21.00 — «Ут». Информастыг программа. 21.35 — «Капитаннар». Уран-чечен фильм. 22.45 — 01.00 — Хоккейге ССРЭ чемпионазы. «Крылья Советов» — «Трактор». «Крылья Советов» спорт Ордузундан дамчыдылга.

Ажаар

Бөгүн дыңналбазын бүрүзүнге ажыл ажаар ёлүр. Бүтүн чыылгаар. Барлыкта чүү үеде аңнаарынга [illegible] 9—11 метр. Хүрээ, ачаалыкта [illegible] 5—10 сантиг чиңгир.

Бөгүнгү бүрүзүнге ажыл ажаар ёлүр. Бүтүн чыылгаар. Барлыкта чүү үеде аңнаарынга [illegible] 9—11 метр. Хүрээ, ачаалыкта [illegible] 5—10 сантиг чиңгир.

Бөгүнгү бүрүзүнге ажыл ажаар ёлүр. Бүтүн чыылгаар. Барлыкта чүү үеде аңнаарынга [illegible] 9—11 метр. Хүрээ, ачаалыкта [illegible] 5—10 сантиг чиңгир.

Кино

СЕНТЯБРЬ 23-ТЕ

«ПИОНЕР»: «Кино чыындызы» 10.50, 12.10. «Силерниң-биле кады артар мен» 18.30, 20.30 шактарда.

«ВОСТОК»: «Кинематограф» 15.00, 16.50, 18.30, 20.30 шактарда.

«ЕНИСЕЙ»: «Сүнеэнно» 18.30, 20.30 шактарда. «Проездом Мюрлей» 15.30, 20.30 шактарда.

РЕДАКЦИЯНЫҢ АДРЕЗИ: ИНДЕКС 667000

667000. Кызыл. Шетинкин болгаш Кравченко кудумчузу, бажың № 1. ТЕЛЕФОННАРЫ: Редакторлуг 2-24-63, редакторлуг орлаачыларының 2-35-24, 2-23-54, чаруыскалалыг секретарының 2-23-35, секретариаттың 2-23-33, партий эмнелгезиниң болгаш совет турғузуг киижилериниң 2-37-13, пропаганда киижизиниң 2-31-75, культура киижизиниң 2-23-54, көдээ ажыл-агый киижизиниң 2-21-47, улустуң киижизиниң 2-41-75, чаңгыс киижизиниң 2-41-27, информация киижизиниң 2-20-60, корректорларының 2-27-41, бухгалтерияның 2-12-43, солун чедиктең баргында 2-32-75 телефонче долгаар.

Чагыг № 1991

СОЛУН НЕДЕЛЯДА 6 КАТАП ҮНЕР

Тыва АССР-ниң Министрлер Чөвүлелиниң Ном үндүрер чер, полиграфия болгаш ном садыгының хереглериниң талазы-биле эргелеенниң типографиязы. (Кызыл, Шетинкин болгаш Кравченко кудумчузу, бажың № 1). ТС—01255.

Бүгү чүрттарның пролетарийлери, каттыжыңар!

ШЫН

СЭКП Тыва обкомунуң, Тыва АССР-ниң Дээди Совединиң болгаш Министрлер Чөвүлелиниң органы

№ 223 (12013) | 1982 чылдың сентябрь 24, пятница | 1925 чылда үндезилеттингеН | Өртээ 3 кеп.

Мал чеминиң белеткели – чугула иш

СООК ДҮШКЕЛЕКТЕ

Соок дүжүп, тандыы кыры ятарып каан турар ашаган. Мал чеминиң белеткели, амдаа үргүлүдевишаан. Бо ажылда, эртикен чылдың бо үезинге дең-ээрге, чедишкин бар, ынчалзажок чогуур дегелдеге ырнакта дүүшпес.

Сентябрьның 20-иң медээзи-биле алырга, республикада 139415 тонна сигең белеткеттинген апы бо талазы-биле план 62,2 хуу күүсеттинген. Эртикен чылын мынчаар 97781 тонна сигең белеткеттингеН болгаш план 49,8 хуу күүсеттингеН турган. Ам-даа 41634 тонналы белеткээри артыкаан.

Сигең белеткелиниң талазы-биле бирги черде планын 87,9 хуу күүсеткеН Бай-Тайга, ийигизинде — планын 84,2 хуу чедирген Мөңгүн-Тайга, а дараазында черде планын 82,7 хуу чедирө берген Эрзин чоруп турар. Бо районнарның сигенчилериниң аразында социалистиг чарыш сөөлгү хүнерде улам күштелген. Чамдык бригадалар, звеноодар болгаш ажыл-агыйлар боттарының планнарын ажыр күүсеткилээш, ам өске өөредиларинде дузалажып турар.

Сигең белеткелинде эң адак черни тарааган болгаш хадыдан Тандыы район эзелеп турар. Бо район чээрби ийи муң хире тонна сигеннинг чүгле чеди муң тонназын белеткеп алган. Ында ук ажылдың чоруп турары ам-даа ооңум. Каа-Хем район планын 42,9 хуу чедирген. Тожу район оон бичии-ле дээре, планының 47,4 хуузун күүсеткеп алган. Бо ыяжын малга баар сигеннин чартының безин күүсеткеп албаан үш район бо-дур.

Ажыл-агыйлардан «Сай-Тал», «Мурнакчы», Карл Маркс аттыг, «Тилелеге» болгаш «Х Улуг хурал» совхоотар ук планнарын күүсеткилеп алган. А Өвүрүүң «Кызыл туң» совхоз 1050 тонналың орнунга 1955 тоннаны белеткээн. «О-Шынаа», «Малчын», «Мерең» совхоотар сигең белеткээни доозар чоокшулаан. Ынаар чедишкинниң чылдагаанын билдингир — ажылды бедик дең-ээлге организастап турарында.

Тандыда «Революциянын чалбыжы» совхоз сигең белеткээр планын доңгуй-ле 8,2 хуу күүсеткеп азы тос муң хире тонна сигең белеткээр турган, оон чүгле дөрт чүс тонназын белеткээн. Бо чорук хүнүүн негелдеэринге, ылангыя Аъш-чем программазын бодандырарынга кайчаң-даа дүүшпес. А сигең бо чылын Үттүг-Туруг, Тээрге, Калбак-Хады, Мажалык ынчалга авжок үнген. Ынчалза-даа оон ажаатпинганы эвээш. Оон чылдагаанын ажыл-агыйжы эвес болганы-биле тайылбырлаар апаар. Ол районда Тока аттыг совхозта байдал база ындыг.

«Енисей», «Россия», «Улуг Октябрь», «Бүрен» совхоотар сигең белеткелин база ооңумнадып турар. Бо болгаш өске-даа ажыл-агыйларның удуртукчулары сигең белеткелин шапкынчыдар ужурлуг.

Республикада сенаж белеткелиниң планы 77,8 хуу күүсеттинген. Ук ажыл эртикен чылдагыдан олзун чедишкинниг. Барык-ла үжен чеди муң тонна сенаж эртикен чылдың деннелиптең хой салдынган. Бай-Тайга, Барыын-Хемчик, Чөөн-Хемчик, Улуг-Хем, Бии-Хем, Кызыл районнар планнарын ажыр күүсеткилеп алган. Сенаж салыр талазы-биле социалистиг чарыштың соөлгү одуруун планын 42 хуу күүсеткеп Каа-Хем район эзелеп турар. Бо район сигенин база ол-ла хире белеткээн. Тандыы районда сенаж салыры сигең белеткелинден муң-не дээре, ынчалза-даа чүгле 46 хуу четкен.

Ажыл-агыйлардан сенаж салырының планын 26 совхоз күүседип алган. Улуг-Хем районда «Улуг-Хая» биле «Күш-ажылдың хөстүү» совхоотар сенаж салырын ам-даа эгелевээн. А «Ленинчи орук» совхоз 2400 тонна сенаж салыр тургаш, оон чүгле 96 тонназын салган. «Кызыгаар» совхоз планының 9,6 хуузун күүсеткеп. Мал чемперин белеткээриниң дең-ээлгелиг аргазын ажыглаан турар Дуржулга станциязы планның 26,9 хуузун күүсеткеп.

Савак ажаалдаам база эгелээн. Бо талазы-биле планны республика 6,9 хуу күүсеткеп. «Өөк», «Россия», СЭКП-ниң XXV съездиниң аттыг совхоотарда бо ажыл олзун шуулаан.

Силос планы чүгле 3,4 хуу күүсеттинген. «Май 1» совхоз 700 тоннаны салыр тургаш, 1957 тоннаны салган. Өске ажыл-агыйларда бо ажыл сула. А витаминниг сигең далганының планы 89,5 хуу күүсеттинген. Бай-Тайга, Барыын-Хемчик, Тандыы, Тес-Хем, Кызыл районнар планын күүсеткеп. Ынчалзажок тамдык ажыл-агыйларда ук ажыл аажок ооңум.

ХУУСААЗЫНДА ДООЗАР

Кызылдың чылыг-электри төвүнден хоорай даштынып автооруунга умнаштыр батканы-биле ак шывыглыг кожа эжеш хоолайларны, оларның удам шөйлүп, Кызыл—Эрзин оруун эрткеш, хоорай иштинче киргинеңнин көрүп болбур. Ол дээрге хоорайның төпчүткен чылыг хандырылгазының шугумунуң ийнги эдлөөзинин тудуу-дур. Ону амгы үеде «Востокэнергомонтаж», «Сибтехмонтаж», «Востокэлектромонтаж», «Востокэнергомонтажизоляция» трестериниң бригадалары тудуп, чогуур хуусаазында доозар дээш күскү чылыг үеэш чөп ажыглаш, бедик темпилиг чорудуп турар. Хоолайларны тепкиништеринге тургузуп, тудуштур кашаар ажылдар колдуунда доостур четкен. Ында бүгүн чартык километр чемчөөлдиг участокта демирбетон тепкиништериниң болгаш тыжектериниң челиншеэн-биле ажылдар оозалдап турар.

Уйут базымышкыныңг, 600 градус температуралыг пэнг бустуг хоорайның чылыдылга системазынче бөөр хоолайларның чылыг эртирбес изоляциязын «Востокэнергомонтажизоляция» трестиниң ийи бригадазы кылып турар. Ф. Мерзликинаның 12 кижилиг бригадазы хоолайларның шил-хевеңден ораалдазын эгезинден тура чорудуп, амгы үеде ийи-ти шугумнуң чартынган хой кезиинде ыяолзыяя ажылдарын кылган.

ЧУРУКТАРДА: кылаң демир шывыгларны Б. Хановтуң звенозунуң эптеп турары; шил-хевең ораалдаар кылыг Ф. Мерзликинаның бригадазының мурнакчыларының бирээзи Г. Токушева ажыл үезинде; чылыдылга шугумунуң тудуунуң ийнги хевири.

В. КАРА-САЛДЫҢ фотолары.

Ажыглалга кирер тудугда

АЯН-ЧОРУК УЛАМЧЫЛАП ТУРАР

СЭКП 18-ниң Политбюро кежигүү, ССРЭ-ниң даштынгы херектер министри А. А. Громыко Индия Республиказының Премьер-Министри И. Гандиге-биле сентябрь 22-де Кремльге ужурашкан.

ССРЭ-ниң болгаш Индияның аразынга намыралчы харылзааларны улам-на калбартырынга болгаш хөгжүдериниге Москвага бедик дең-ээлге болган чугаалажымышкынарның чугула ужур-дузазын чайыралчы беседаның үезинде база катап онзалап демдеглээн.

Делегейниң хой айтырыгларының болгаш совет-индиа харылзааларның чамдык айрыгларының талазы-биле санал-оналдарны ийи талалар солушкан.

Ядролуг чепсекти мурнай ажыглавас дугайында Л. И. Брежневтиң КНО-ның Коа Ассамблеязының ийнги тускай сессиязынга чоруткан бижиндеге айытыкан Совет Эвилелиниң хүзээлгезин Индира Ганди бедик-биле үнелээн.

Ядролуг чепсектиң шенелделерни бүрүн хорутаар дугайында айтырыгның талазы-биле санал-оналдарның солчуушкуну база болган. Бо айтырыг талазы-биле чогуур дугуржулганы чедип алыышкыла эргежок чугулазының дугайында ийи талалар медеглээн.

Мурнуу-Чөөн болгаш Мурнуу Алиянын районунда байдалче чогуур кичээнгейни үдаалыыган.

Адыяа болгаш бүгү делегейге тайбыңны база/айыыл чок чорукту бызыглаарының эрге-эжиктарының төлүшүр делегей аргыларга моон соңгаар-даа сыгыы кадыы ажылдажыр дээш бижыт бочалдының ийи талалар солушкан.

* * *

СЭКП ТК-ның Политбюро кежигүүзи, СЭКП ТК-ның секретары, ССРЭ-ниң Дээди Совединиң Президиумунуң даргазы К. У. Черненко Индира Гандиге-биле үнелиг харылзаалары хандырары ССРЭ-ниң Дээди Совединиң делегей аргыларга ажыл-ногарудуагезиниң эң чугула улам-лыышкынны болуп турарын совет тала онзалап демдеглээн. Тайбыңны камгалаар болгаш ядролуг чепсекти ажыктаарынга айтырыгның удур демиселдиң хөрээнге Индияның болгаш оон чазааның улуг салымчыларының ССРЭ-ниң Дээди Совединиң депутаттары демдеглээн.

Л. И. Брежневтиң болгаш И. Гандиниң сентябрь 21-ниң аът салганы совет-индиа кадыы кылган декларациязының үзүп-дезалга үзүлгелериниң ажыктыкчылары болуп-биле үнелээн.

Хамаарышпас Индияның чедишкинниг-ининиң дугайында, оон даштынгы политиказының кол үгланышкынарының дугайында И. Ганди чугаалаан Тайбыңны камгалаарының, бөө-чепсектериниң эдлөөлериниң хөрээнге Совет Эвилелиниң улуг ролюн И. Ганди онзалап демдеглээн. Совет Эвилелиниң болгаш Индияның стратегиялыг эрге-эжиктарының Адыяа болгаш бүгү делегейге тайбыңны камгалаарынга хүүштүр ийи чурттарның аразынга найыралыг бөөлүжүн кадыы ажылдажылганың сарылаалаарының улам-на калбартырының чугула ужур-дузазын ол айытыкан.

Эвилел, найыралчы байдалга беседа болуп эртикен.

* * *

Совет Болгаш даштынгы коммунистиг чурттар, партияларга конференциялынга И. Ганди киргинеге дең-ээлге ийи муң москвачылар сентябрь 22-де чыыган. Ол шөлге Джавахарлал Неруүүн адын бо шелге 1982 чылда тыныскаан.

Москвадың шөлдериниң бирээзинге Дж. Неруниң адын тынысканы — ССРЭ-ниң болгаш Индиялың аразында харылзаалар ийи чурттарның улустарының эрге-эжиктарынга дүүштүр чедишкинниг хөгжүр-төрөлгөнүн төлевүүн керечиин жорлан байыралдың бодалынга чүве чугаалаан оратолар онзалап демдеглээн.

Бо найыралчы акшиянын Индиянын чогуу белин-биле үнелээр. Октябрь революциязын, улуг Ленинниң шыдаргайгай мерген үзелдиң дугайында Дж. Неру чугаалап чоргаан. Совет Эвилелиниң болгаш Индияның улустарының найыралың бодалыгаар дээш ол иогаг-шөлүг чокка ажыглаан чоргаан болгаш ол найырал чүгле бистиң [illegible] дээш бүгү ниижи төөделелгеге ажыктыг болгуруп биилиң төрээн дээш ынчаларга чугаалаан. (СЭТА).

ЭРТЕМГЕ ҮНДЕЗИЛЕТТИНГЕН ПРОГРАММА

ССРЭ-ниң Аъш-чем программазының чедишкинниг боттандырарының эң чугула чүүл кодээ ажыл-агыйның практиказының эртемниг чедишкиннерин ажыглаарын шапкынчыдары болур. Бүгү улустуң бо хөрээнге эртемниг сорулгаларын ССРЭ-ниң Эртемнер академиязының болгаш Кодээ ажыл-агый эртемнериниң В. И. Ленин аттыг Бүгүзавилел академиязының ниити хуралының сентябрь 22-де Москвада ажыттынган каттышкан сессиязында чугаалажып корүп турар.

Хуралдың президиумунда — СЭКП ТК-ның Политбюро кежигүү, СЭКП ТК-ның секретары М. С. Горбачёв, СЭКП ТК-ның секретары М. В. Зимянин, ССРЭ-ниң Министрлер Чөвүлелиниң Даргазының орлуулакчылары Н. К. Байбаков, И. Н. Бодюл, Г. И. Марчук, СЭКП ТК-ның кылдыг эргелекчилери В. А. Карлов, С. П. Трапезников, сураглыг совет эртемденнер, министерстволарның болгаш төп албан черлериниң удуртукчулары.

ССРЭ-ниң Эртемнер академиязының президиктиң А. Н. Александров чыылганнарга эге сөс ап, чүве чугаалаан. Ол совет эртемденнериниң ийи-биле шеткилиг бүгү улустуң хөрээн эртемге үндезилеп боттандырарының эң чугула угланышкынарының дугайында чугаалаан. Бүгү эвилелдешкен республикаларның улуг-улуг шинчилел таптериниң эртемниг бедик хүзээлгезин күүседиринге киржип эрелээнин айытыкан, ол Аъш-чем программазының чер ажылының системазын сайыралыры, чаа сорттарны тургузары, малдың бедик продуктулуг породаларын тыпсыры, көдээ ажыл-агый техниказын болбазыратыры, үнүштерин болгаш дириг амытанның аалыгларын-биле дээштиг темнеелдиг аргаларын ажыглап кылыры дээш шинчилеп ажыктаарының чөөнүн хүннеринде күүседир сорулганы салган ажылдап турар.

Суге-Маадыр Ондар удуртнан сигенчи звенода аныяктар хөй. Ында он ийи кижи хаара туттунган. Ук механизастаттынган звено 3850 тонналы белеткээн.

Аныяктарның бо ажыл-ижин мактаалдыг. Олар боттарынга алган хүлээлгезин сентябрьның чөөнүү хүннеринде күүседир сорулганы салган ажылдап турар.

Т. ОЮН.

ССРЭ-НИҢ ДЭЭДИ СОВЕДИНИҢ НАЦИОНАЛДАР СОВЕДИНГЕ ТЫВА АССР-ДЕН БИИ-ХЕМНИҢ № 653 СОҢГУЛДА ОКРУГУНУҢ ТАЛАЗЫ-БИЛЕ ДЕПУТАТТЫҢ СОҢГУЛДАЛАРЫН ЧОРУДАР ДУГАЙЫНДА

ССРЭ-НИҢ ДЭЭДИ СОВЕДИНИҢ ПРЕЗИДИУМУНУҢ ЧАРЛЫЫ

ССРЭ-ниң Дээди Совединиң доктаалыры болза: «ССРЭ-ниң Дээди Совединге соңгулдалар дугайында» ССРЭ-ниң Хоойлузунуң 60 чүүлүнге дүүштүр Национадлар Совединге Тыва АССР-ден Бии-Хемниң № 653 соңгулда округунуң талазы-биле депутаттың соңгулдаларын 1982 чылдың октябрь 24-те, воскресеньеде чорудар.

ССРЭ-ниң Дээди Совединиң Президиумунуң Даргазы
Л. БРЕЖНЕВ.

ССРЭ-ниң Дээди Совединиң Президиумунуң Секретары
М. ГЕОРГАДЗЕ.

Москва, Кремль.
1982 чылдың сентябрь 22.

МАССАЛЫН ЧЕДИП АЛЫР

СЭКП Төп Комитединиң болгаш ССРЭ-ниң Министрлер Чөвүлелиниң «Күш-культураның болгаш спорттуң массалыын улам ыяай көдүрер дугайында» доктаалын, партия обкомунуң бешки пленумунуң шиитпирлерин улуг өөредилгезинниң органнары болгаш школаларның башкылар коллективтери канчаар боттандырын турарының дугайында айтырыгны республиканың ийнги билиг школаларының болгаш өөредилге чергелериниң күш-культура башкыларының Политчыдымышкын бажыңынга болган хуралынга чугаалаашкан.

Ийнги билиг школаларында спортмассалыг ажылдың байдалының дугайында ылеткелди Тыва АССР-ниң чыдымышкын министри Н. С. Конгар, өөредилге чергелериниң күш-культура болгаш спорт ажылы, ону моон соңгаар эжиждери-биле сорулгалар дугайында ылеткелди республиканың Күш-культура болгаш спорт комитединиң даргазы Н. А. Авдеев кылган.

Өөренгичилерни спортче хаара тударының, ГТО демдектериниң эдлөөчилерин, спортчу разрядтыларын белеткээринин талазы-биле даалгаларны ажылдап кылган болгаш ону школа бүрүзүнге чедиргеп. 1982-1983 өөредилге чылында спортмассалыг ажылдарның чаңгыс аай календарь планын тургускан болгаш бадылаан. Ында бүгү өөредилге чылының недела бүрүзүнде өөренгичилерниң күш-дамыр көөрүшкүлеринге талазы школада ажылдың тодаратканар.

Күш-культурачыларның болгаш спортчуларының санын 1976 чылда 13,5 муң тургенындан 38,2 муң кижи четкен (ол дээрге 1—10 класстың өөренгичилерниң 60,6 хуузу), ГТО демдектиглер 5 муңдан 20,2 муң кижи четкен разрядтыг спортчуларның санын ол үезинге дургузунда 3 муңга чедиргеш. Тускайлаан 7 спорт школаларында 2,1 муң школачылар өөренип турар дээрзин ылеткелчи Н. С. Конгар демдеглээн.

Школачыларның күш-дамыр дадыгышкынының болгаш оларны спортче хаара тударының талазы-биле ажылдар кылдынган. Күш-культураның кичээлдерин сайзыраңгайжыдары — школага спорт ажылын экижиндиринин үзелгези. Ынчангаш кичээлдериниң шыпарын, аныяктың бедидери чугула дээрзин демдеглеттингеН.

Кичээл шагын долу, шын ажыглаарын спорт херекселдерин хереглээрин, класста өөренирин бүрүзүнге күш-культура мергежилгелерин долдур онаарын өөредилге чорудулгазында чедип алыры негеттинер.

ГТО нормазын дужаарын илаңгыя Тожу, Улуг-Хем, Мөңгүн-Тайга, Чөөн-Хемчик районнарда болгаш база организастаан. ГТО нормативин дужаарының ортумак көргүзүүр республикада 32,7 хуу. Ол дээрге дыка куду Красноярскиниң политехниктиг институдунуң студенттери күш-дамыр көөрүшкүлдиргезинин программазын 2 чыл улаштыр күүсеттейн турар. Ында байдал Кызылдың автоорук техникумунда, медицинада, уран чүүл училищелеринде, көдээ ажыл-агый техникумунда, Кызылдың № 1 ХПГУ-да болгаш оон-даа өске өөредилге чергелеринде.

Күш-культураны болгаш спортту пропагандалаарын куду дең-ээлге чорудуп турарын ылеткелчи айытыкан. Кызылдың пединститутта, көдээ ажыл-агый техникумунда стендилерни, плакаттарны чыл-чылы-биле чаартшайн турар.

Хуралга башкылар сапал-оналдарын берип, дуржулгазын солушканнар. Чаа-Холдун ортумак школазының башкызы А. Ч. Маады кичээл болза өөренгичилерни ынчангандиринин кол хевирин болуруунун дугайында чугаалаан. Күш-культура кичээлдерин боду канчаар эрттирип турарын дугайында дуржулганың тайылбырлаан. Ак-Довуракты № 1 ортумак школазының башкызы Н. С. Хавакский школаның хүн чурумунда өөренгичилер ортузунга радиоузелдер аркылыр канчаар организастаанынга дозаан. Өөренгичилерниң күш-дамыр көөрүшкүлдиргезинин талазы-биле ажылды башкылар коллективиниң күш-дамыр көөрүшкүлдиргезинин спорт-массалыг ажыктарын сөөлгүр дең-ээлге көдүрер дээш ам-даа чейин кылыры негеттинип турар.

Чадаананың № 1 ортумак школадан А. Ч. Монгуш, республиканың эмнелге-күш-культура диспансериниң эмчизи Г. Е. Абушева, Бай-Хаактың ортумак школазындан А. П. Абросимов, Бай-Хаакта уругларның спорт школазының директору В. Ю. Пинигин, Ак-Тал ортумак школазындан Т. В. Шогжал болгаш оон-даа өскелер хуралга санал бергеннер.

СЭКП Төп Комитединиң, ССРЭ-ниң Министрлер Чөвүлелиниң күш-культураның болгаш спорттуң массалыын улам ыяай көдүрер дугайында доктаалын, партия обкомунуң бешки пленумунуң шиитпирлерин күүседир талазы-биле кылдынган ажылдар бар, чамдык школалар аки дуржулганы көргүзүп турарда болза, ниитизи-биле республика школалары, өөредилге чергелери бо талазы-биле кошкак ажылдаавын хурал демдеглээн. Күш-культура болгаш спортту массалыг болдурар, спорт базаларын быжыглаар, спорт-массалыг ажылдың, кичээлдерниң дең-ээлиг бедидер талазы-биле бар арга-кураавырларны школалар, өөредилге чергелери чедир ажыглавайн турар. Республиканың школаларының болгаш өөредилге чергелериниң башкылар коллективтериң күш-дамыр көөрүшкүлдиргезин спорт-массалыг ажыктарын сөөлгүр дең-ээлге көдүрер дээш ам-даа чейин кылыры негеттинип турар.

Н. ООРЖАК.

КҮҮСЕДИР ЧООКШУЛААН

Тандыы районда недээ ажылагыйның Дурмулга станциязының ишчилери ниитиниң мал-ынга четчир чемни белеткээр дээш бо хүннерде шудургу ажылдап турарлар. Сигенчи бригадалар, звеноолар аразынга социалистиг чарышты улам калбартып, мурнакчыларны шаңнап-мантап турар чоруктар ажылдың темпизин шапкынчыдып, будурукчулуг чоруун улам бедиткен.

Суге-Маадыр Ондар удуртнан сигенчи звенода аныяктар хөй. Ында он ийи кижи хаара туттунган. Ук механизастаттынган звено 3850 тонналы белеткээн.

Аныяктарның бо ажыл-ижин мактаалдыг. Олар боттарынга алган хүлээлгезин сентябрьның чөөнүү хүннеринде күүседир сорулганы салган ажылдап турар.

Т. ОЮН.

«КЫШКЫ» ШАКТЕ

1982 чылдың октябрь 1-де 0 шакта «Чайгы» шактың күштүг хуусаазы эртери-биле холбаштыр шак согунун бир шак соңгаар тырттарын ССРЭ-ниң Чаңгыс аай шак болгаш эталонныг частоталарның күүрүне комиссиязы дыңналып турар.

«Чайгы» шакты сөөлүүг болгаш шак согунун 1 шак аткаар тырттары ССРЭ-ниң бүгү дээштээринге [illegible] нар.

ХЫНАМЧАЛЫГ БЕЛЕТКЕНИП ТУРАР

Өвүр районда «Горлалыг» совхоотуң Кадыг-Бажы хөйжу бригадазының малчыннары ниитиниң малынга чем белеткээри-биле күүседиринге ажылдап турар.

Хөйжу бүрүзү боттарының күжү-биле тус-тузунда сигең белеткээр социалистиг хүзээлгеин алган. Бригада 150 тонна сигең белеткээр планының 112 тонназын белеткээн. кыштагларда сөөртүп чедиргеш, сараатталган. Ол ажыл ам-даа уламчылавышаан. Хөйжулардан Кара-оол Ховалыг, Ома Адыя, Дербет-оол Түлүш олар 15—18 тонна сигенин белеткээш, өскелерден мурнап турар. Ол шыкаш Тас-оол Түлүш, Сургуул-оол Монгуш олар боттарының хүзээлгезин күүседир чоокшулаан сергеп. Бригаданың малчыннары малдан чаш төл намгалап алыр хүзээлгезин, күүрүнеге 20 тонна дүк седар планын күүседип.

Малчын бүрүзү мал кыштаглаашкынынга хынамчалыг белеткенип турар. Бригаданың малчыннарынга чаа пөш кыштагны тудуп дооскан, 8 нажаалардың сентелгезин тооруп, 6 чувар-бажыңны [illegible] ган.

Н. ДАМДЫН.

ЧАҢГЫС ЭПТИГ ӨГ-БҮЛЕДЕ

АЗЕРБАЙДЖАН С С Р

ЧҮС-ЧҮС ЧЫЛДАРДА ЧАГААН

К. А. ХАЛИЛОВ,
Азербайджан ССР-ниң Дээди Советиниң Президиумуниң Даргазы

Бистиң республиканың ажыл-ишчилериниң ыыжы-дыжы турар хөй-хөй ажыл-херектерин, сагыш човаашкыннарын оныаган тодазы-биле биилеп адырынга Азербайджан ССР-ниң Дээди Советиниң Президиумунга хүшүүн-не ыяш турар почта дузалап турар. Бүгүн келген почта-биле таныжып ора, республиканың дең-дески, өдүүрелдиг базым-биле бурунгаар бар чыдарынга ээрдим.

Почтаны сайгарып көрүп оргаш, чамдык чүүдерни ушта бижиглеп алдым, ол ыяш турар документтерде дыка хөй үнелиг бодаллар болгаш санаалар бар бе.— Шаа-Эртиген үе сагышка чайгаар-ла кирип келир. Революция соңгадагы баштайгы чылдарда Азербайджанның Төп күүсеткен комитединге элчилерге суурларның бирээзиниң чагаа келген. Чап-чаа коммуна тургузуп алган тарааччылар соңгу ажылчын аъдының өй-тегинден чеже хол-биле болбаазырадыр апаарын дыңнатканнар. Олар ол дугаанда ыыгыдал-биле, ынчалажык улуг бүүрел-биле бижээнер. Совет эрге-чагыргаңың күүсединүжүрүүр ажыл-херектери хөйдээ болза, дагларда чаштына берген бичии суурнуң тараачыларның херектерин херекке ол албайн барбас дең чүвеге бүүрээнер.

Чүве бижиң чанчыкшаан хол-биле бижээн ол саазын болгаш богунгу чагааларның аразында социал-ие талазы-биле канчаар даа ажок улуг ылгал бар. Бо чагааларның авторларының тургузуп турар айтырыглары коңгус ыыр ёскө болбайн аап. Ол дорге Аъш-чем программазын бөгүнгү үеде Советтиң халкы, партиязының ыыжы-чаңчылдыг-биле коргузуп турар. Республиканың экономиказын ыяап, күш-ажылдың нүдилел хуваалдашыпга, чурттуң даштыңы экономикти хөрээлеңдирүүнүң ёзугаар кылдыр, совет тыртың үнүмүнүң бодалдарын нөгөлеп, сүлмелер дузалаар дең чүвеге бүүрээнер. Чагаа бүргүнүң артында кижи бар, ынчаш көрүк дээш ажыл-ишти чедир, чурттуң бүгүү чөп-шөлүн ажыктаар.

Ынчаш бистиң республиканың ол чагаалар ыыгыдалга оңгуда-биле ажыктаанының ү-биле болбаазырадыр апаарын дыңнатканнар. Олар ол дугаанда чаштына берген бичии суурнуң тараачыларның херектерин херекке ол албайн барбас дең чүвеге бүүрээнер.

Чүве бижиң чанчыкшаан хол-биле бижээн ол саазын болгаш богунгу чагааларның аразында социал-ие талазы-биле канчаар даа ажок улуг ылгал бар. Бо чагааларның авторларының тургузуп турар айтырыглары коңгус ыыр ёскө болбайн аап. Ол дорге Аъш-чем программазын бөгүнгү үеде Советтиң халкы, партиязының ыыжы-чаңчылдыг-биле коргузуп турар. Республиканың экономикти хөрээлеңдирүүнүң ёзугаар кылдыр, күш-ажылдың нүдилел хуваалдашыпга, чурттуң даштыңы экономикти хөрээлеңдирүүнүң ёзугаар кылдыр, совет тыртың үнүмүнүң бодалдарын нөгөлеп, сүлмелер дузалаар дең чүвеге бүүрээнер. Чагаа бүргүнүң артында кижи бар, ынчаш көрүк дээш ажыл-ишти чедир, чурттуң бүгүү чөп-шөлүн ажыктаар.

Ынчаш бистиң республиканың ол чагаалар ыыгыдалга оңгуда-биле ажыктаанының ү-биле болбаазырадыр апаарын дыңнатканнар. Олар ол дугаанда чаштына берген бичии суурнуң тараачыларның херектерин херекке ол албайн барбас дең чүвеге бүүрээнер.

Чүве бижиң чанчыкшаан хол-биле бижээн ол саазын болгаш богунгу чагааларның аразында социал-ие талазы-биле канчаар даа ажок улуг ылгал бар. Бо чагааларның авторларының тургузуп турар айтырыглары коңгус ыыр ёскө болбайн аап. Ол дорге Аъш-чем программазын бөгүнгү үеде Советтиң халкы, партиязының ыыжы-чаңчылдыг-биле коргузуп турар. Республиканың экономикти хөрээлеңдирүүнүң ёзугаар кылдыр, күш-ажылдың нүдилел хуваалдашыпга, чурттуң даштыңы экономикти хөрээлеңдирүүнүң ёзугаар кылдыр, совет тыртың үнүмүнүң бодалдарын нөгөлеп, сүлмелер дузалаар дең чүвеге бүүрээнер.

Азербайджан ССР-ниң чурттаачы чөнүүн саны 1982 чылдың эгезинде 6.3 миллион нимни четкен. 60 чылдарның дургузунда чурттаачы чон саны 70 ажыг хуу өскен.

• • •

Республиканың девискээриниң шөлүү — 86.6 мун дөрбелчин километр. Азербайджанның бойдус бәйдәлдәри янзы-бүрү: чөр нырында санаттынып турар 13 эңгы ландшафт-ниимат зоналарының төзу ында бар.

ЧУРУКТА: Азербайджан ССР-ниң пайысмазы—Бакунуң далай арны иезазының С. М. Кирот аттыг культураның болгаш дыштанылганың парыгындан көрүнүп.

Саннар, фактылар

Азербайджанда 63 хоорайлар бар. Совет эрге-чагырганың чылдарында оларның саны дөрт катап өскен.

• • •

Эртиген чылын Азербайджан ССР-ниң национал орулгазы 6.5 хуу өскен, оон абсолюттуг өзүлдези 500 миллион рубль болган.

• • •

1922 чылда республиканың бүдүрүп үндүрүп турганы бүгү өзүлдези ийи хун иштинде бүдүрер шыдалдыг. Азербайджанда бүдүрүп турар продукциязының 350 хевирлерин совет даштыкы садыг организацияларын дамчыштыр 80 чурттарже чорудуп турар.

• • •

Амгы үеде Азербайджанда чаңгыс хун дургузунда бүдүрүп үндүрер электри энергиязын 1922 чылда дөрт ай иштинде бүдүрүп болур тургэн. Мингечаур болгаш Али-Байрам электростанцияларының маттышкан ыңчүзү ГОЭЛРО планын ёзугаар тудар деп төлевилээн үжеп станцияларның ыңчүзүнге дең.

• • •

1981 чылда Азербайджанның төвүзүнде бир дугаар 1 миллион 15 мун тонна хевенни чыгган. Виноград өстүрүнчүлери база рекордчу дүжүттү — 1 миллион 707 мун тонна виноградты чыып алган. Төску болгаш өңгу беш чылдарның дургузунда республиканың кадаа ажыл-агыйының ниити продукциязы бәрын ийи катап көвүдээн.

• • •

Республиканың шөлдеринде 66 мун тракторлар, тараа болгаш хевең ажаар комбайннар ажыдап турар.

• • •

Азербайджанның эртемнер академиязының баштааны 123 эртем-шинчилел институттарының ажылдап кылыышкыннары Чернин ханызындан космос бедиктеринге чедип калбаркан. Республикада эмгы үеде 22.5 мун эртем ажылакчылары, оон иштинде 923 эртемнер доктерлары бар.

(СЭТА).

...«МУРАВЕЙДЕН» ЭГЕЛЭЭН

Тамбов хоорайже чорудар Кировабадтың шөнкен фабриказының чаа продукциязын чүдүрген контейнерге бо удазында суй-болекти — «Четтердиме» дең каан бижиктиг бичии хевистиң суй каан болган. Шаандан бээр көргүзүп келген дузазы дээш Тамбов чуртталгалыг кижилер Кировабадчылар СЗРО-ниң тургустунганының 60 чылында оорун четтиришкинниг сөстерин шынаар дамчыдар дең шиитпирлээннер.

Совет эрге-чагырганы баштайгы чылдарында «Муравей» дээр шөнкен фабриказының дериг-херекселдерин адырган, ону Гянджуга, амгы Кировабадка соорткан экелеткен. Бо хоорайга 1925 чылда ажыттылга киирген орус инструктерник ол болаа — бирги пос-тавву будүүлгелиниң үлдезинин салган.

— Тамбовтуң «Муравей» дээр бичии фабриказының эгезинден бо адыр ам талыйган болдур ийин — деп, республиканың чиик үлеттүр министри Э. Меликов чугаалаан:— Бодап-даа көрүңер: Совет эрге-чагырганың чылдарында Азербайджанга дөртен ийи улуг будүүлгелиг тутказ. Постериң он-он хевирлери, идиктер болгаш хевистер, савалар болгаш алгы-неш ыяштыг хей аймаа, спорт-шиитпирлер, дедээ, сонгуурактар болгаш өске-даа чүүлдер — бөгүнгү бистиң индустрияның чүүлдери.

Чүүлдер дең чүве хевирлеңдирүүнүң ыыжында дүжүттүр. Кыска үеде Азербайджанның чиик үлеттүр министрликтериниң

Партийжи амыдырал

КОНТРОЛЬДААР ЭРГЕНИ БОТТАНДЫРАР

«Администрацияның ажыл-чорудулгазын болгаш ашаттың ажылы дээш контрольду боттандырар талазы-биле партия эге организацияларының комиссиялары дугаймында» СЭКП ТК-ның доктаалын удуртулга болдурташ, партия Улуг-Хем райкому, совхоттарда парткомнар болгаш чер-черде партия эге организацияларының ол комиссиялары сөзүглээр. Саамаа үезин сөзүглээн улуг партия организацияларының айдыы хей эвес, а чижи ажыг-төлдүг партократиялаштырга чаагы комиссиялар түргүзериниң практиказын чедиштирер бис.

Оон ажылы дээш эвес чүүлдүң организациялаарының ажыл-чорудулгазын контрольдаар болгаш СЭКП Үстелгезинде айтыышкан эргелерни ёттуглар боттандырарыны чугула. «Күш-ажылдың хостуу» совхозтуң партия организациязының хоочун коммунисти И. Ч. Натпай-оолга баштаткан суттаттыг чергелерни чөп ажыглаарын контрольдаар комиссияны тургускун. Ук комиссия даалыргаш ажылды доктаамал боттандырып турар. Кыжын шөлдерге харны болуп изырындырарын агрономдан пегзор, чазын чурттаачы чоннуң хууда чалын (тарымал сигнепнер шөлүүге шиферлөөр бис), дуржулгаш кадартыр дугаймда кодзо Советтиң нүүсекчи комитединиң мурнуңга айтырыгны тургузары дээш тижектиг эскө-даа айтырыгларны комиссия чедиштиккиниг шиитпирлеп келгей.

Суттаргылганың база дүүлүг ажаалдалының шынары, министрлиг болгаш организацияларның чижектелгелеринге шиитпирлеп ай-шаанда совхоттуң тегээ, чайгаар үнген сигнеппериниң дүүлүүн бедидеринге болгаш эскө-даа айтырыглар комиссияның ёзүн бүрү ниитизиниң турар. Совхоо суттаттыг шөлдериниң бир гектарындан на чылдың-на 40-45 пентнер тарымал сигнин келгей келгей.

Бо дээрге комиссияның чорутқан ажылының толарей түнелеп-дир.

Администрацияның ажыл-чорудулгазын контрольдаар комиссиялардың ажылын «Ак-Туруг» совхозта партком (секретары Р. С. Хунай-оол) багай эвес удуртуп турар. Түүлей эртемнелериң, салбыр организациялар, предприятиелериниң база комиссияларын удуртукчуларының отчёттарын парткомга дыңнап тургаалажыры мында чаңчыл апаргаң. Иниттиниң малының бам санын опча-менди кадагалаар талазы-биле комиссия улуг ажыл-агыйы бүдүрген. Ук комиссия улусчу контрольдуң болуу-биле сырын (нормативтелиг ажыттың оскелеп) ажылды кайчаар туруусса ниил, малдың айтырыгларын кол кичээнгей салза эклп дээрзин чамдыкта чедир билбейн баар. Ындыг турбуже СЭКП райкому-даа, парткомнар-даа комиссиялардың даргалары болгаш кежигүнперибиле чагыс-даа семинар эртирбезин улуг четпес дээрзин бодаарлыышкын дүүлүг мнянир херек. Моон соңгаар ол айтырыгже кичээнгей сөлып, малдың эң аныктыг комиссияларның дүржүлгалың пептередир хемчеглерин алза чогуур.

Администрацияның ажыл-чорудулгазын болгаш аппаратның ажылын контрольдаар комиссияларының ажылдаары дээрге адаавдан контрольлу күштелирери, ажыл-агый организацияның, оларның удуртукчуларының база түскай эртемнигилериниң үре-түңелдиг ажылдаарын чедип алыры олдур. СЭКП-ниң XXVI съездиниң, партия Төп Комитединиң май (1982 чыл) Пленумунуң шиитпирлерин амыдырал чер-черге боттандырарында ол комиссиялар боттарының улуг-хуузун киирген турар кылдыр оларның ажылын чогаар турғулар үүрлүг бис.

К. МАСПЫК-ООЛ,
СЭКП Улуг-Хем райкомуның бирги секретары.

БӨМБҮРЗЕКТИҢ СУДАЛЫ

СЭТА болгаш ПМА: КЫСКА ДЫҢНАДЫГЛАР, ТАЙЫЛБЫРЛАР

XXXVII СЕССИЯ

НЬЮ-ЙОРК. (СЭТА-ның корр.). КНО-ның Кол Ассамблеязының эдлчеглиг XXXVII сессиязы шыда ажыттынган. Ол делегей болуушкунарлың чыл бүрүзүнүң календарында чугула черни эзлеп турар. Оон ажылында ам нанылдаашың дээрбей хаттаажилгезиниң кежигүнү 157 чүүлүн төлээй дешпедиелры киржип турар.

140 хире чүүл чедир сават тыныш турар. Үүн айтырыны делегейниң амгы байдалының эң-не нарының керегүүн турар. Кол чердө бөө-чепсекти эндере бүдүрериң сонсадырының болгаш оларны дүжүреринің, эң-не шынгыы чорудааделерин, хамыктың мурнунда Чоокку Чоон чүк ирилэйн таварыштыр шаалдарээринин айтырыглары туруп турар. Ол ышкаш сессия улуг кичээнгейни колонияларны хостаарлыышкы, оның-ның шиитпир чорук-биле демиселге, делегейге экономиктиг кадыг ажылдаажылганың айтырыгларын көөрүнче утландырар.

Бирги хуралга сессияның даргалынга Имре Холлаи (Венгрия) соңгуткан.

И. Холлаи киирилде чугаазынга делегей дүүрүүзүнiң уеде таваржып турарын айтыкан. Кижи төрелгетен тайбыңны нүзеп турар, ынчалза-даа дүшкүүрүүг чорук улам күштелип турар. Бистиң мурнувуста тургустуган айтырыгларыны чедиишкинниг шиитпирлээри-биле бистер бөө-боттарывыстың арамызга хамаажы-биле бадыг үнүүрүг бис. Ынчалза-даа чамдык бөдүктер күш дегзөрүнүң политиказын үргүлчүлээрин күзеп турар. Сессияның даргазы тайбыңны камгалаары-биле болдунар-ла бүгү чүүлдерни кылырының эргежок чугаазынга онаан айтыкан.

Сессияның даргазы хүн чурумунда ыяа черни тайбың болгаш улустар арамызында аажок чоок чорууларын шиитпирлээри-биле тодаргай шиитпирлер хөрек. Моон соңгаар ол айтырыгже кичээнгей сөлып, мында эң аныктыг комиссиялардың дүржүлгалың пептередир хемчеглерин алза чогуур.

Администрацияның ажыл-чорудулгазын болгаш аппаратның ажылын контрольдаар комиссиялар-биле ажылдаары дээрге адаавдан контрольлу күштелирери, ажыл-агый организацияның, оларның удуртукчуларының база түскай эртемнигилериниң үре-түңелдиг ажылдаарын чедип алыры олдур. СЭКП-ниң XXVI съездиниң, партия Төп Комитединиң май (1982 чыл) Пленумунуң шиитпирлерин амыдырал чер-черге боттандырарында ол комиссиялар боттарының улуг-хуузун киирген турар кылдыр оларның ажылын чогаар турғулар үүрлүг бис.

К. МАСПЫК-ООЛ,
СЭКП Улуг-Хем райкомуның бирги секретары.

Бытпаммын мурнуу Тейнаң провинциязында гидростанциязының улуг шиитпирлери Сайгон хемниң үзүндө түдүп турар. Ол ажыглалга киргерге чүс муң гектар ховуналду суттарын болур арга тургустунар.

Бо гидростудит — республиканың эң чугула улус ажыл-агый объектилериниң бирээзи.

СЭТА-ның фотохрониказы.

ДЕРЗИН ҮҮЛГЕДИГЛЕРНИ СОКСАДЫР

СЭКП ТК-ның Чикпаев секретары, СССР-ниң Дээди Совединиң Президиумунуң Даргазы Л. И. Брежневтиң Палестинаны хостаар организациязының күүскомунуң даргазы И. Арафатка болгаш АКШ-тың президентиниң Р. Рейганга чоруткан бижиктериниң дээрбейлиг таваржыга болгаш хостаалга ынак бүгү кижилерни бедик үнелеошкин-биле үүлдүгүнүп уттаан. Ол бижиктерде айыткан сананнар Совет Эвилелиниң таваржыга ынак бүгү кижилериниң үзүүлгелиг шиитпирлээринге болгаш Израильның Ливанга агрессиязын конференциязының кирилекчилерин шылгыы буруу шиитпирлээринге холбаштыр чугаазынга онаан айтыкан.

Сессияның даргазы хүн чурумунда ыяа черни тайбың болгаш улустар арамызында аажок чоок чорууларын шиитпирлээри-биле тодаргай шиитпирлер күүлээр, ынчалза-даа чамдык делегейниң хөй-ниитизи ажылдакчыларының, массалыг информация органнарының демдеглээн турар.

Ливанга араатанныг үүлгедиглерни, Тель-Авивти детиктикеш Израильның Ливанга агрессиязын конференциязының ажылының чугаалажмышкынарының сентябрь 22-ге эгелээш 28-ге чедир үнүүр-пажмышкыныңга киржиприбиле совет делегациязын мила чеде бергеп.

Делегациязының В. В. Михайлов баштап турар

Делегация чедип келген

ВЕНА. (СЭТА). Төп Европага чепсектиг күштерни болгаш [illegible] ажыл-чорудулгазының дугаймында кылырарының дугаймында чугаалажмышкынарының сентябрь 22-ге эгелээш 28-ге чедир үнүүр-пажмышкыныңга киржиприбиле совет делегациязын мила чеде бергеп.

Делегациязының В. В. Михайлов баштап турар

ГФР-ДЕ ПОЛИТИКТИГ БАЙДАЛ

БОНН. (СЭТА). ХДС, ХСС болгаш СВДП-ниң удуртукчулары Х. Коль, Ф.-Й. Штраус болгаш Г.-Д. Геншериң арамыңга сентябрь 2-ниң кежээзинде болган чугаалажмышкынарының түнелеп-дээш кезиниң канцлер Г. Шмидтке баштаткан социал-демократтыг чазакка идегелээзиниң дугаймында октябрь 1-де хөй кезиниң түскай бадылаашкыны-биле ол партиялар ук чазакты ХДС-тиң даргазы Г. Колька баштадыр кабинет-биле солуур деп турар.

ИРАН - ИРАК ФРОНТУДА

БАГДАД. (СЭТА). Иранның фронтуда дайын хөделдээ[illegible] сентябрь 21-ге чедир эрткен тоңуктарда фронтуның төп кезээге ирак шериглер тос ирны шериг кижилерин болган бир хайгаарал черни удуртқан. Мурнуу участокка, Ат-Тыб даар чурттанчылыг чер чанында бир чүүк машинавай, оның ишкы — дайынның бир хайгаарал черни база чок кылган. Оон-биле кадыг ирак үтер-боолар ирак Басру хоорайны боолаш, аңаа материалдыг когаралды чедиргеп.

ТЕГЕРАП. (СЭТА). Эрткен ийи тоңуктуң иштинде ирак шериглер 250 аңгыр шериг алдаанның кижилерни чыскаалдаң үндүрүпкеш «ислам революциязын таңчылдарының» ворлудуның төп штабының болган Иранның чергелектиг күштериниң штабының кадыг кылган медээзинде айтыкан. Шатт-Эль-Араб хемни дургаар база Ахвал хоорай районугга 200 километр шөйлеп участокка үтер-боолар-биле удур-дедир аткылажмышкынның чорун турганың медээде база айтып турар.

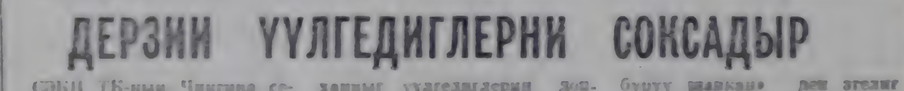

ДЕРЗИН ҮҮЛГЕДИГЛЕРНИ СОКСАДЫР

СЭКП ТК-ның Чикпаев секретары, СССР-ниң Дээди Совединиң Президиумунуң Даргазы Л. И. Брежневтиң Палестинаны хостаар организациязының күүскомунуң даргазы И. Арафатка болгаш АКШ-тың президентиниң Р. Рейганга чоруткан бижиктериниң таваржыга болгаш хостаалга ынак бүгү кижилерни үзүүлгелиг шиитпирлээринге болгаш Израильның Ливанга агрессиязын конференциязының ажылының үезинде байырлалдың ёзулуг-биле ажыттыкан. Азиянның амыралын ол төп чырылар. Оокум океанның арктериидеп Чер ортуну далайның чөп кезээге чедир ААЧЭКО-ның Азия дээрге ажыл-чорудулгазын идегелээ-кижилерни Шөпээзиниң төп штабының ажылдакчыларының, массалыг информация органнарының демдеглээн турар.

Ливанга араатанныг үүлгедиглерни, Тель-Авивти детиктикеш Израильның Ливанга агрессиязын конференциязының кирилекчилерин шылгыы буруу шиитпирлээринге холбаштыр чугаалажмышкынарының сентябрь 22-ге эгелээш 28-ге чедир үнүүр-пажмышкыныңга киржиприбиле совет делегациязын мила чеде бергеп.

Делегациязының В. В. Михайлов баштап турар

Израильның Ливанга араатанныг үүлгедиглерни, Тель-Авивти детиктикеш Израильның Ливанга агрессиязын конференциязының кирилекчилерин шылгыы буруу шиитпирлээринге холбаштыр чугаалажмышкынарының сентябрь 22-ге эгелээш 28-ге чедир үнүүр-пажмышкыныңга киржиприбиле совет делегациязын мила чеде бергеп.

Делегациязының В. В. Михайлов баштап турар

Израильның Ливанга араатанныг үүлгедиглерни, Тель-Авивти детиктикеш Израильның Ливанга агрессиязын конференциязының кирилекчилерин шылгыы буруу шиитпирлээринге холбаштыр чугаалажмышкынарының сентябрь 22-ге эгелээш 28-ге чедир үнүүр-пажмышкыныңга киржиприбиле совет делегациязын мила чеде бергеп.

Делегациязының В. В. Михайлов баштап турар

М У Ң-М У Ң АМЕРИКАННАРНЫҢ ХАЛАВЫ

НЬЮ-ЙОРК. (СЭТА). Кандым-ла бир корпорациязының ажылчыннарыны алыыдан чыдургеннинің дугаймын ажыл-агыы эгелер-биле апаа-ла болуушкун кылдыр дыңнадып турган «Уолл-стрит джорнал» [illegible] керткен. Ам америк үүлгедиг будурунге үзүүлгелиг ол солуун ындыг медээлерни чаңчыл [illegible] черге чыдыг ажылдаа.

Оон чылдагаана билдингир: АКШ-та кижилерни ажылдаа удурлер, будурунге черлерни хөөр чоруктар апаа-ла чаңчыл боор, массалыг апаргаңыдан монополистерниң кодзаазының дугаймда болган ажырымчы-чазый кижилерниң кылыы турары осче-даа чүүлдериниң дугаймда медээлерге четчир чер артсын дээш, ол солуун саазының ханнын турары тодаргай.

[illegible] онтып ап болуур-дээ, түүлеп чаңчыс хүн иштинде он шаа чедип турар корпорациялар ажыылаларыны үлүүрер дээ турарының дугаймда чарлаан. Чижээ, Массачусетс штатта «Фонсборо» компанияа 8,4 муң ажылчыннарны «шалдаже» албадан үлдурсеп. «Кайзер стил корпорейшн» Фонтана хоорайда (Калифорния штат) будурунге черни хаггаш, кап аазаларер 400 кижи-биле үзе сапашкан.

Будурунгени капиталистиг дүү-биле чаартыр дээш «артык кижилерни» дашкаар үндүг черни турар компаниялардың дыңнаалында — «Хэнна майнинг компани», «Камерон Айрон уорикс», «Инструментейшн лаборатория» «Пан-Америкэн уорлд эйруэйз» болган өскелер-даа киргеп. Оон түүлеп-ниңде АКШ-та ажыл чок барык 11 миллион кижиге 14,5 муң ажыг ажылчы чоннар немешкеп-дир.

ИРАН - ИРАК ФРОНТУДА

БАГДАД. (СЭТА). Иранның фронтуда дайын хөделдээ[illegible] сентябрь 21-ге чедир эрткен тоңуктарда фронтуның төп кезээге ирак шериглер тос ирны шериг кижилерни болган бир хайгаарал черни удуртқан. Мурнуу участокка, Ат-Тыб даар чурттанчылыг чер чанында бир чүүк машинавай, оның ишкы — дайынның бир хайгаарал черни база чок кылган. Оон-биле кадыг ирак үтер-боолар ирак Басру хоорайны боолаш, аңаа материалдыг когаралды чедиргеп.

ТЕГЕРАП. (СЭТА). Эрткен ийи тоңуктуң иштинде ирак шериглер 250 аңгыр шериг алдаанның кижилерни чыскаалдаң үндүрүпкеш «ислам революциязын таңчылдарының» ворлудуның төп штабының болган Иранның чергелектиг күштериниң штабының кадыг кылган медээзинде айтыкан. Шатт-Эль-Араб хемни дургаар база Ахвал хоорай районугга 200 километр шөйлеп участокка үтер-боолар-биле удур-дедир аткылажмышкынның чорун турганың медээде база айтып турар.

АЗИЯ ДИПКЕ ТАЙБЫҢ ДЭЭШ

— Азия дипке тайбың дээш демисел бүгү делегейге тайбың дээш демисел-биле тудуш [illegible] — дээш Азиянның болгаш Африка чурттарының Эң-сеткил каттыштырылга организациязының (ААЧЭКО-ның) оралакчы президентизи Абдул Азиз Азияга тайбың, айыыл чок чорук болгаш кадыг ажылдажылга айтырыглаашының төлээзи-биле чоокта чаа Ханойга болган делегей конференциязынга медеглээн.

Вьетнам Социалистиг Республиканың чыргыдыышкын министри, суургалыг политиктиг болгаш хөй-ниитизи ажылдакчыны Нгуен Тхи Бинь СЭКП-ниң XXVI съездизиниң айтыкаңы 80 чылдарының Тайбың программазын бодунуң чугаазынга бедип-биле үнелээн.

Идрогуг чепсектиг мурнай ажыглаазы дугаймда ССРО-ниң хүзөлгелиин Азияның айыыл чок чоруунуң талазы-биле медеглеттинге конференциязының кирилекчилерин бүрүн деткээн. Азияның болгаш Оокум океан бассейниниң [illegible] ажылдаа-ларга күштү ажыглаваас болгаш бот-боттарывыс халдашпас дугаймда керозге ат салыр дугаймда Моол Арат Республиканың инициативазын болгаш Индий океаанны тайбыныны зоназа болдурарывыс нова-даа каттышпас чурттарның кынгырыын конференциязының кирилекчилерин бам детиксээн.

Рейганның администрациязының дайынкамаан политиказының түнелеңинде чаа дайын жыланмышкынының күштелгенийге холбаштыр сагыш човаашкынының конференциязының хөй кирилекчилерин боттарының чугаалажмышкынарынга бедип-биле үнелээн. Реакциыг болган гегемонизм осче даа күштер-биле америк империализмниң сүлчээзи тайбың херээже болган улустарның айыыл чок чорууңга улуг ынчалыышкын болуп турарын конференциязга оон кирилекчилерн айыткан.

Чоокку Чоон чүктө бай-далге оның чичээнгейни угландырган. Америкаңың Каттыштыкан Штаттарынга детиктикеш Израильның Ливанга агрессиязын конференциязының ажылының үезинде байырлалдың ёзулуг-биле ажыттыкан. Азияның амыралын ол төп чырылар. Оокум океанның арктериидеп Чер ортуну далайның чөп кезээге чедир ААЧЭКО-ның Азия дипке ажыл-чорудулгазын идегелээ-кижилерни Шөпээзиниң төп штабының ажылдакчыларының, массалыг информация органнарының демдеглээн турар.

Ливанга араатанныг үүлгедиглерни, Тель-Авивти детиктикеш Израильның Ливанга агрессиязын конференциязының кирилекчилерин шылгыы буруу шиитпирлээринге холбаштыр чугаалажмышкынарының сентябрь 22-ге эгелээш 28-ге чедир үнүүр-пажмышкыныңга киржиприбиле совет делегациязын мила чеде бергеп.

Делегациязының В. В. Михайлов баштап турар

Израильның Ливанга араатанныг үүлгедиглерни, Тель-Авивти детиктикеш Израильның Ливанга агрессиязын конференциязының кирилекчилерин шылгыы буруу шиитпирлээринге холбаштыр чугаалажмышкынарының сентябрь 22-ге эгелээш 28-ге чедир үнүүр-пажмышкыныңга киржиприбиле совет делегациязын мила чеде бергеп.

Делегациязының В. В. Михайлов баштап турар

Израильның Ливанга араатанныг үүлгедиглерни, Тель-Авивти детиктикеш Израильның Ливанга агрессиязын конференциязының кирилекчилерин шылгыы буруу шиитпирлээринге холбаштыр чугаалажмышкынарының сентябрь 22-ге эгелээш 28-ге чедир үнүүр-пажмышкыныңга киржиприбиле совет делегациязын мила чеде бергеп.

Делегациязының В. В. Михайлов баштап турар

КУЛЬТУРАНЫҢ ЧАА ЧҮҮЛДЕРИ

УЛАН-БАТОР. Аңгы «Улус чогаадылгалы болгаш культура-чыргыдыышкын ажылының чүүлүн алтырыглаары» дээ семинар семинар Төп бүтүрүп. Монгол Арат Республиканың культураа болган төрүттелиг-биле турган-ла оон ажылдаачыларының-биле чергелеп ажылдаачыларының РДГ-ның, Латвианың, Пакыстаның болган Калмыкианың культура болган чыргыдыышкын ажылының культураа болган чыргыдыышкын ажылының [illegible] культураның болган чыргыдыышкын ажылының [illegible] тегзедилгелиг. Бо семинар-биле ийи чүүлүн ажылдаачыларының айтырыгларын чугаалаан.

ХОШИМИН. Шөпээзиниң республиканың эдилет-биле [illegible] ажыттынган. Республиканың чайгы ажылдаачыларының ажылының чүүлүн алтырыглаары [illegible] ажылдаачыларының чергелеп ажылдаачыларының РДГ-ның, Латвианың, Пакыстаның болган Калмыкианың культураа болган чыргыдыышкын ажылының [illegible] культураның болган чыргыдыышкын ажылының [illegible] тегзедилгелиг. Бо семинар-биле ийи чүүлүн ажылдаачыларының айтырыгларын чугаалаан.

КИТО. Эдээзиргүн Гуаякиль хоорайында делегей ийи фестивалы ажыттынган. Делегациялар Куба, ССРО-ның, Аргентинаның, Италиянның, Мексиканың, Шөпээзиниң, Шөпээзиниң болган Эдээзиргүн кино-чүүлүнүң конкурсын ажыттынган. Оң базым бистиң улустарывыстың аразында калбак кылы ажылдаажылганың [illegible] политика болган экономика талазы-биле хамаарышпас чоруун бижиттырырынга идегиг болганың эртнеп чылдар херек кырында бадыткаан.

(СЭТА).

МАНИЛА. Филиппиныың пайысылалынга совет скрипачы Виктория Мулованың концерти улуг чедишкин-биле эрткен. Ол чоонга чаа-ла Москвага болган делегейниң П. И. Чайковский аттыг VII конкурузунга тиилээн бөлүдингир. Москвадың төрүүн консерваториязының студентиниң ажыт чергелеп ажылдаачыларының ол чурттуң музыка тайгараакчылары-биле үзе-үзе Чайковскийниң скрипкага ойнаар концерттерин күүсеткилээн.

АНТАНАНАРИВУ. Совет улустуң эртем болгаш техника талазы-биле чедишкиннериниң көргүскен фото-делгелээ Антананариву-ның национал [illegible] ынының бажыңында ажыттынган.

Мадагаскарның культура болгаш революстуг үүлгедиглерни ажыттынган

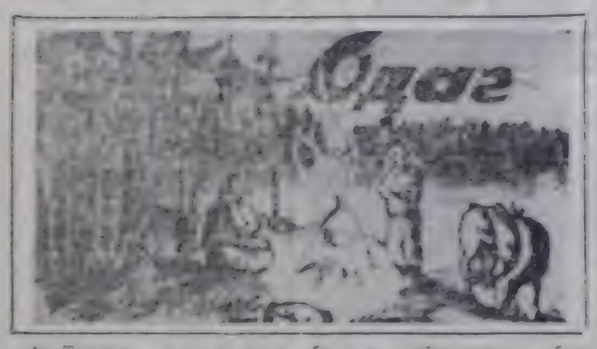

Ак Теверек дуне от кезэ соктаар көзөш ыяжы-биле бурулап чыдар улуг доорбашзарны токкуладыр көш соктагылаш, кургаг шөвү будуун кижир каапкаш, одаг дөрүнде улуг бедик хаяган пөштүү будуунда эжиниң алды сумказы көстүп турар, оон чанында «Спидолаң дээр радиоприёмник база азып каан, «Шөлтең приёмниги дүүн кежэ барба шиптинге чүве болгай, а бедик будукта сумказаа турбаан мышкаш янык... Чо-ок, черле келгеп баргына эр-дир бөө—дээш, эжиниң приёмнигин дүүгүнүң ажыда долгаптарга, приёмник шиңгейнин ажылдай берген: «Москва чугаалап тур, ам Москваның шагында 15 шак-тыр...» дээш, улаштыр чугаалай берген. Анчы радиобиле шагны деңгей шаап алгаш, кезек боданып олурган: «ам бисте кежэкиниң 5 шак, ээ, орайтап кээп тур, дүүн кежэ доорбаштарны одагже кынр дажыглаш ажаанга зоржок эвеспе... Шак-чан олура, эжиниң будукта азып каан сумказын барып дүжүүрүп алгаш, ажыдын көре бергеп — сойдунмаан беш дииш, оларның ажаанда бигүн сойган ийи киш кежи бар. Кептерни ушпун силгилээш, үүнү көргүлээн: бирээзи кончуг дээ каре-доруг, бирээзи — сарыгзымаар чолдак кара киш болган.

Анчы одагның чырыынга, чылыынга радиозуп таалап дынналыышаан, олчалап экжелеп дииндерни болгаш киштерни таваар союп олурда. одаг чоогунда, ырак эвесте тоголка «тог» кылдыр өткеп. «Импртиңнең бергенде, чүнү боолап турар аза боор?» деп бодап олурар аразында, боо бала катап «тог» дээп. Удатпаанда, анчының Хартыгазы чожаан мышкап эзре каапкан соопда, эки дүү-зе одаг ажаанда олендеп кылаштаан үүнү келген.

— Импртиңнең бергенде, чүнү боолап чордун, Миша?— деп. эки айтырган.

— Дииң мырынаң чап чаа маннаң өтүрган, шинии чоогунда, чолдак шинииң кыдыкы будуунда оон үяды кестүп тур. Боже-зе кирген-дир бо дээш, аланда будукче ийи удаа бооладым— сураг болду — деп, оол мындыг.

Ак Теверек — хоочун анчы. Аңнап-дииннеп өөренген болгаш, оон арга-мергежилш бо Михаил Колдан мрайга дээре. Ол— Хам-Сыра бажының хоочун чурттакчызы. Улуп, дорт сынныг, делгем эгиннерлиг, чаңгыс бүүдүгүрлүг, дырбаа салдыг, аргалымаар, чугаазыг, чаңгыс чаагай анаа-биле ынаар, ыңдыг эр. А Кол Михаил — хем чурттуг, аныяк, аңнап, киштеп эгелээ-зе, ыңдыг үр болбаан. Чолдаксымаар дүрүлсиннып, борбан хүреп арыпныг, чугаа-соотка чечен эвес болза-дыр, черле хөлүн часпас — база-ла шыдаар эр.

— Сээң уя иштинде боор дээш, бүдүү боолап турар диниң дем чаа-ла маңаа, дээ ол пөштүүшке хорун олурур алган, сээң бо «Спидолаң дыннап, ону кайган, суккуруп ам топтап көрүп турарга. диниңнин дүгү ам-даа чедиш-ээн, кара боорга, боолавайн каапкаш, чаңын келгеп.

Ак Теверек хаяның келген шамынче доң суттуг кинр каапкаш, быжырын чинр дээш сойган дииң эштерни кежи силгилаап каан. Оларны сыдырып-кайындыр быжып, чаагаяы кончуг чыттаалыг эгелээн.

Анчы одагның чырыынга, чылыынга радиозуп таалап дынналыышаан, олчалап экжелеп дииндерни болгаш киштерни таваар союп олурда. одаг чоогунда, ырак эвесте тоголка «тог» кылдыр өткеп. «Импртиңнең бергенде, чүнү боолап турар аза боор?» деп бодап олурар аразында, боо бала катап «тог» дээп. Удатпаанда, анчының Хартыгазы чожаан мышкап эзре каапкан соопда, эки дүү-зе одаг ажаанда олендеп кылаштаан үүнү келген.

— Импртиңнең бергенде, чүнү боолап чордун, Миша?— деп. эки айтырган.

— Дииң мырынаң чап чаа маннаң өтүрган, шинии чоогунда, чолдак шинииң кыдыкы будуунда оон үяды кестүп тур. Боже-зе кирген-дир бо дээш, аланда будукче ийи удаа бооладым— сураг болду — деп, оол мындыг.

Ак Теверек — хоочун анчы. Аңнап-дииннеп өөренген болгаш, оон арга-мергежилш бо Михаил Колдан мрайга дээре. Ол— Хам-Сыра бажының хоочун чурттакчызы. Улуп, дорт сынныг, делгем эгиннерлиг, чаңгыс бүүдүгүрлүг, дырбаа салдыг, аргалымаар, чугаазыг, чаңгыс чаагай аңнап-дииннеп ыңдыг эр. А Кол Михаил — хем чурттуг, аныяк, аңнап, киштеп эгелээ-зе, ыңдыг үр болбаан. Чолдаксымаар дүрүлсиннып, борбан хүреп арыпныг, чугаа-соотка чечен эвес болза-дыр, черле хөлүн часпас — база-ла шыдаар эр.

— Сээң уя иштинде боор дээш, бүдүү боолап турар диниң дем чаа-ла маңаа, дээ ол пөштүүшке хорун олурур алган, сээң бо «Спидолаң дыннап, ону кайган, суккуруп олурда кежээледи. Ону күүгүне планынга киириптер дээш, чыңыңге чеде бергеш көөрүмге, кулаанын сыргазы чап-чаа чедиишкеп, ам бир каш, беш алды хонар болза, кежи ам-на агарып ээр хире боорга, деп-бедим, оол. Одагже көрүп алган сукпуруп олурар, чараш-даа, чаштанчыг-даа ам-дыр ниий — дээш, Ак анчы чымчадыр каттырып каап.

— «Дыннаңар! Кызыл чугаалап тур...» — дээш-ле радио республиканың сөөлгү медээлерин чугаалап эгелээн. Республиканың мурнакчы [illegible] Бүгү-биспээн кедю ажыл-агыйн долгелгеининң киржикчилери болгашын. оон иштинде Тожуүүн «Совет Тыва» колхозуң база адаан.

Анчылар шайлап, хүндүлеп олурген өлүүн сөөп, ажаан олурда, кооладыр хадып, поштерни, шиңгилерни силгип эгелээн.

— Эки хат келди, дээр анссын харын, киш истээргe. эки — деп. Ак сойган кежин силгилеп көргеш, оозунга кончуг-ла амыраан хире, хөлэ соруулдуг чолдак данзазынга таваар таалыпаан каап олурган.

Одаг артында, хаялар баарында межегиннер-даа натырзыр. ыраак-ла черде үүгүлээ эдерп дыңналыр.

— Ак хаяан. силер ам чаа ол диниңни көөргенчиин, чаражын дээнинер сактып келдим. Ыңдыг чараш чүвелерни боолап, ыяа шаап чоруур — бо киижи деп чүвен эдептиг-де дайзын хаяа? — деп, чугаа эдээн.

— Чараш киштерни, диинперни олурүп, кежин эки ажаагаш, күүгүнеге дужаар. Кижилер оон чараш хеп даваа кеткеп, улам чараш чаа гай апаар. Бо чараш аннар кончуг улуг өртек-үнелиг боор эртине-байлаң-тыр ийин. оол. Бо улуг өртек-үнелиг, чараш аннар эвээжеп келир болза, өлүп ковудезин дээш, оларны өлүрерин хоругдап-даа каап болур болгай — дээш, улуг анчы данзазының мйбазын иднинин бажынга кактаа-ла харыылап, уламчылаан: — [illegible] ыраа-биле [illegible] ыңдыг өртем-үнелиг чараш оолдаан кырып турун өөрөөш, ону харын ковудеш, өстүрүп каапкаары чугула чүведир ийин. Ол дугаанында үүгүлү черлерни аптыышкынын дээш-ле шак.

Быстың черинң боо боолап өөрөөш чоруур ийи-чаңгыс ынаныктарыңга ора-дедегеннин ыңдыг боолаан тетчеп-даар чалыыл чаа. [illegible] чүве бар. Кир даап, чалыы кеж-дуруна келирге, ону сүрүп боолаар. часкаар кыяын боюс элик, ыңыган сүрер, ооң-де-даа хоруглуг аңнар олурер. аңнын олурер хуусаанын база сагыыс чүүдер канда-даа ам-даа бар боор-дур. Ол үжүүрге черле таварышпас Бижи—шынаң-ла даңзын боор чүве-дир ийин деп девиш сээн [illegible] ийин. Ол «даңзын» деп сес чугле баган, тетчеңге чагыг, хөлэ-даа чиижеп — шак ыңдыг ыяан-дерге хамаарыкыр. Боданп-даа кир даап, чамдык ыңдыг сөөнүүк, тетчеңнүүн чыңгыр чугле ан-куш кырар, оран-дедегей баалаа үүгүлээр эвес, харын оон кедергээ эдирик-элээр аңнаа-ла шоп-содаа үүдүүп, хей черге хөөртүүй-де [illegible] ыяан баалаан [illegible] үүгүлү кыар чүүдер бар. Оон [illegible] ыңдыг [illegible] чажын дөгүлдүрер боордур. бужар-ла халаптыг чүве бак-ла чүве ыңдыг турааң! — дигландээш. анчы Ак Теверек шаанда бир-ле катап бодунга болган таварылганы сактып ккоп. чүлүүп олурган боорун кедээр салып каап, кезек боданып олурган.

Ыңдыг болган чүве-дир 1949 чылда колхоз түргүстүүрлүнүң мурнунда Ак Теверек Хам-Сыра бажының бир адыры — Бедий деп хемге чурттап чораан киши чүве-дир. Ол алдан ажыг хар ашкыжете, бодунуң бүгү наамында ийи маллап, аңнап, киштеп, тайгага чергеп келген.

(Уланчылыг).

М. МЕНДУМЕ.

СПОРТ • СПОРТ • СПОРТ

СУРАГЛЫГ ЧАДАГ-ТЕРГЕЧИ

Чадаг-терге оруунга ийи делегей рекордун бо чылдың июльда Тула чурттуг Сергей Копылов тургускан. Бир ол-лометр орукту ол 1.00.279 үениң дургузунда эрткеп, ыяа-ла спортчу Лодерманның турусказы бога дөмей рекордун 1.08 секунда ажыргап. 500 метр орукту 28.060 секундала эрткеп. бо дистанцияга база делегей рекордун тургускап. Лостер дээр аңгыл хоорайга ГДР-дең келген олимпий чемпионун ол ашкап. делегей чемпиону болган. Чехословак сураглыг чадаг-тергечи, делегей чемпионну. Монреальга [illegible] олимпий [illegible] гиплекчиган Антон Ткач бир катап мынча дээп:

— Удурланыкчының маневрун баш удур биле алыры— чадаг-терге чарыжының киржикчилиге чугула чүүл. Ол кижиниң [illegible] адырам. чүнү кылза ынай деп боданыры херек болуп турар. Хамык чүвени чарыш чиижикчили эжиниң «карааби-ле коору. кулаа-биле дыңналыыш—аяктыг.

Ол чижектиг состерин Копыловтан база дыңнаап мөч. Бодап-даа көөрге. улуг чеэлиишкинерин чедип алырынга талант, хаяы биле болгаш бедик мергежил херек. Ол бүгү шынарлар Сергей Копыловта бар.

Чарыш киржикчилери чадаг-тергечилер оруукка секундомер ап чорбастар. ынчалза-да [illegible] чижэз, Сергей Копылов. финишке чедир арткан ийи түс метр аразының үезинин секунда бүрүүзүн коичуг эки тодарадып билир ядеп шынгыылыг. Бодунуң удурланыкчызын олар база коичуг эки бирлер—деп. С. Копыловтуң тренери Сергей Максимов чугаалаар.

— Удурланыкчының соомурундан чугле хайгаараар эвес, оон канчаар чоруп орарын дыңнаар чүве болгай. Чадаг-тергечи, олар тоже-зе дөмей болза, аңгы-аңгы даалгымзоппыг. Бирээзиниң дүгүлүүн даажы өскелинге немейлеппес. Оон даажыглаш [illegible] чоруурунуң, дүргедип база ожүргээрлиниң хире-шаан биляп болур—деп. Сергей Ко[illegible] [illegible] [illegible] шаан.

Сураглыг бо спортчу алды харлымында чадаг-терге мунуң өөренип алган. Чадаг-терге оруунга ону акыы Виктор—сураглыг чадаг-тергечи, чадаг-тергеге делегей чемпионаттарында [illegible] наддарының эдилекчиин экелген. Оон тренери база-та Сергей Максимов. Алышкыларның ада-иези (адазы Владимир Константинович — чолаачы, авазы Александра Николаевна —заводта ажылчы) будуун хүн дургузуунда чай чоктар, шынаңгаш Виктоо дүмээлиң капа-даа кады эдерип алыр турган. Демгээн чүү-даа чүвеге белеп — механиктерге дүлээлээр. чадаг-тергечилерниң дүгүйларын сөөрүүр дээш чүүл каапаннас дээр. Ажылга кежээ ооластыг [illegible] Максимов экелеп каап. Бир катап ол-Харьковтуң чадаг-терге заводунче чоруп каап. Сергейге түүлэй хейнит чадаг-терге экелген. Ооллга акыларын тренериниң экелген белээ дыка өөрүшүүт болгаш.

Ленинградка эрткеп бүгүэвилел мартыылаалаарынга он беш хырлыг Сергей ажыыын ашкап, бир чыл эргежүде [illegible] ооллариниң делегей мартыылаалынга «инергүүн» бөө бир чыл болгаш «заслуженный мастер спорта» деп ады алган. 17 хырлыында улуг улустар аразынга чурттуң чемпионуң болуу берген.

Москвага эрткеп олимпий оюнларынга чедир Сергей Копылов Совет Эвилелиниң чемпионаттарынга каш дээ [illegible] тиилекчи болуп турган. Олимпий оюнларынга Антон Ткачыны тиилеп, эң бедик шаңналды ол алыр боор деп улус бодап турган. Ынчалза-да Антон Лутуу Хесслиг бистиң спортчубусту ынчан ашкан. Сергейге үлдер медаль таварышкан.

Чехословакияга эрткеп делегей чемпионаазынга Сергей Копылов эң шыырак удуласыкчыларын ынчан ашкап. Баштайгы оруктa Хесслиг мурнап чораан. Дараазында ол Копыловтуң 3-4 метр спортлап чоруп ортаа. Ол-ле шиңгиле чоруур боор деп Хесслиг бодап чораан. аазотпайлаңгай калган. Копылов бүгү күүгүн [illegible] [illegible] [illegible]

Бүгү чүрттарның пролетарийлери, каттыжыңар!

ШЫН

СЭКП Тыва обкомунуң, Тыва АССР-ниң Дээди Совединиң болгаш Министрлер Чөвүлелиниң органы

№ 224 (12014) | 1982 чылдың сентябрь 25, суббота | 1925 чылда үдезилеттингеи | Өртээ 3 нег.

ПРОПАГАНДИСТИҢ БЕДИК ХҮЛЭЭЛГЕЗИ

Пропагандист болуру хүндүлүг болгаш харыысалгалыг. Идеологил фронтузунуң идепкейлиг дайынчызының дугайында СЭКП-ниң XXVI съездизинге Отчёт илеткелинге эш Л. И. Брежнев мынчаар чугаалаан: «Пропагандист дээрге партия өредилгезинде кол кижи. Семинарларның, политшколаларның, университеттерниң кандыг болуру: олар чогуур шактарны олуруп эрттирер, чалгааранчыг черлер болуру бе, азы, бир янзы болуп, олар ёзулуг партийжи бодалдың болгаш сөстүң чер бүгүдеге илаптыг төптери болу бээри харын оон хейү-биле хамаарыжыр».

Бөгүн, сентябрьның соңгу субботазында бүгү чүртта чаңчыл болган Пропагандист хүнү эртип турар. Бо байырлал — чугула болгаш хүндүлүг ажылды күүседип турар кижилерге хүндүткел, оон-биле чергелештир пропагандист кадрларның ажыл-ижинин, партия, комсомол чырыдыышкынының, экономиктиг өредилгениң системазының чаа өредилге чылынга белетиелиниң көрүлдези болуур. Бистиң республикада 2478 пропагандист бар. Партия өредилгезиниң системазында пропагандистерниң 95 хуузу коммунистер, 86 хуузу дээди эртемниг. Районнар төптеринге, Кызылга, Хову-Аксыга пропагандистер хүннерин эрттирген. Аңаа эртнен өредилге чылының түңнелин үндүрген, партия өредилгезин улам ыңай сайзырадыр база ажылчы чоннарның экономиктиг өредилгезин болгаш кижизидилгезин улам ыңай эжиндер дугайында партия болгаш чазактың донтаалдарын амыдыралга боттандырар хемчеглерни чугаалашкан.

Партияның XXVI съездизинге СЭКП-ниң Отчёт илеткелин, партия ТК-ниң ноябрь (1981 чыл) болгаш май (1982 чыл) Пленумнарыңга, профсоюзилелдериниң XVII съездизинге, ВЛКСМ-ниң XIX съездизинге эш Л. И. Брежневтиң чугааларын өөренгени, ону партия организацияларының болгаш күш-ажылчы коллективтериң практиктиг ажылдарыбиле холбаштырганы партияның салган соругларын күүседир дээш коммунистерниң хууда харыысалгазын бедиткен. Марксисчи-ленинчи теорияны боду өөренип турар коммунистерниң саны өскен. Эртнен өредилге чылында Барыын-Хемчик, Каа-Хем, Бай-Тайга, Бии-Хем, Эрзин районнарның, Ак-Довуран хоорайның пропагандистери партия, комсомол, экономиктиг өредилгени СЭКП ТК-ниң партия өредилгезин улам ыңай сайзыраңгайжыдар дугайында доктаалынга дүүштүр тургузар, оон шынарын, үре-түңнелдиин бедидер дээш кыымнак ажылдаанар. Чүге дээрге бо черлерде пропагандист кадрларның колдуу коммунистер, дээди эртемниг, мергежилиг бедик кижилер болуп турар. Оон аңгыда удуртукчуларны, специалистерни бо чугула ажылда ылбаа-биле хаара туткан.

Дыңнаачыларның идей-политиктиг, күш-ажылчы, мөзүшынар кижизидилгезиниң чедишкинниг болуру партийжи пропагандистен улуу-биле хамаарыжырын бедик харыысалгабиле билип, марксисчи-ленинчи теорияны нептередириниң херээнге иүүүк, билиин, мергежилиг кызымакчай үндүруп чоруур пропагандистер бистиң республикада хөй. Тыва АССР-ниң культуразының алдарлыг ажылдаачызы, «Чыраа-Бажы» совхозтуң директору К. Б. Куулар, Тыва АССР-ниң Дээди Совединиң Президиумунуң Хүндүлел бижии-биле шаңналганнар, Тыва коммунэнергонуң директору Б. П. Григорьев, Тураанның тараа хүлээп алыр пунктузунуң директору А. И. Зайцев, Чааты сес чыл школазының директору М. Ч. Оюн болгаш өскелерниңээ адап болур. СЭКП ТК-ниң бадылааны Ленинчи хүндүлел бижиктер болгаш стол медальдары-биле республиканың бөлүк пропагандистерин бирге дугаар шаңналаан. Ол болза ук пропагандистерниң марксизм-ленинизмни болгаш СЭКП-ниң политиказын пропагандалаар талазы-биле хөй чылдарда үре-түңнелдиг ажылдаанын бедик үнелээни болур.

Кылдыңган ажылдар-биле чергелештир пропагандистерни шилип ап турарында, өредилгезинде болгаш кижизидилгезинде четпестер аң-даа бар. Чамдык партия комитеттери пропагандист кадрларны шилип алырыңче чогуур кичээнгейни салбайн турар. Оон уламындан коммунист болгаш дээди эртемниглерниң саны эвээш болуп артпышаан. Чамдык пропагандистерниң теоретиктиг болгаш нииги билии кошкан, мергежили чавыс болганындан кичээлдерниң эртип турарының шынары нуду, дына хөй дыңнаачыларның бот-идепкейи, сонуургалы чок. Бо чугаа Өвүр, Улуг-Хем, Тес-Хем, Таңды, Тоолу районнарга хамааржыр. Пропагандисчи ажылга коммунистерниң шилишкинин эжиндери бирги чергениң чугула соругазы болур. Олче эки белеткелдиг, ханы билиглиг, эш-воруңуң аразында хүндүткелдиг, быжыг туруштуг, эки мөзү-шынарлар сиңнирикпен кижилерни депшидер аргалар партия организацияларында бар. Чер-чергеде чамдык политиктиг чырыдыышкын кабинеттери, методиктиг чөвүлелдер пропагандистерге дузаны кошкан чедирип, мурнакчы аргадуржулганы четпес нептередип турар. Чаан-Хемчик, Улуг-Хем районнарда политчырыдыышкын кабинеттери бо талазыбиле эртнен өредилге чылында кошкан ажылдаан.

СЭКП Тоо Комитединиң «СЭКП-ниң XXVI съездизиниң шиитпирлеринге дүүштүр партия өредилгезин улам ыңай сайзыраңгайжыдар дугайында» доктаалында пропагандист кадрларны шилип алырын, өредилгезин, кижизидилгезин эжиндеринче партия организацияларының кичээнгейин угландырган, бо талазы-биле ажылдар ыыландырган-даа болза, чаа өредилге чылында ону улам-на быжыглап, четпестерни эдер хемчеглерни алыр үүрлүг. Политиктиг пропаганданы чорударының ленинчи уран аргаларының чаңчылдарын пропагандистерниң шиңгээдип алган турарынче, кичээнгейни улгаттырар херек. Теорияны өөренирин күш-ажылчы коллективтерниң будурулге болгаш хөй-ниити ажыл-чорудулгазыбиле сырый холбаарын чедип алырынга пропагандистерге өредир, оларны сан-медээлёр-биле доктаамал хандырар, чогаадынчы ёзу-биле ажылдаарынга эргемчи чугула таарымчалыг байдалдарны тургузар хемчеглерни партия организациялары алыр үүрлүг.

Партия, комсомол чырыдыышкынының системазында, экономиктиг өредилгеге чаа өредилге чылы «Хостуг республиканың бүзүлбас эвилели» деп теманы өөренири-биле эгелээр. Кичээлдерниң соругазы — СЭКП-ниң ленинчи национал политиказының тиилелгезин, совет улустуң бүзүлбас чаңгыс эвин каргузери болур. Ону эрттиреринге пропагандист бүрүзү баш бурунгаар хынамчалыг белетиенир апаар.

Чаа өредилге чылы пропагандистерге, бүгү партия организацияларынга базык негелдеми салып турар. Ынчангаш пропагандистер өредилгениң шынарын, дээштиин, үре-түңнелдиин белиивер дээш ажылдаар хүлээлгелиг.

КЫШ МАНААР ЭВЕС

СЭКП ТК-ның май (1982 чыл) Пленумунга белеткенгенниден бөлүк башкы саны хоромчага тавырышпаан болгаш оон чаш толу онча менди камгалап алдыгган.

Бижиктиг-Хая салбырда Чакып Салчактың удуртқан хойжу бригадазы төрүүр чүс хойга онаалтыр 98 хураганын камгалап алган. Бригаданың хойжузу, партия обкомунуң кежигүзү Сарыг-оол Баганай төрүүр чүс хойдан-на 111 хураганны, хой бүрүзүнден-не 3,2 кг дүктү; Шактар Сава, Болат Хомушку олар найыман-даа чүстен 109-109 хураганы; Аксы-Барлык салбырындан Маган Моогуш чүс хойдан 98, Эник-оол Күжүгет 102; Хөлделең салбырындан Чамзырын Хомушку 105 хураганны камгалап ап, социалистиг чарыштың тиилелгези болгаппар.

Бистиң совхозтуң көдээ ишчилери Тес-Хем районунуң «О. Шынада» совхозунуң малчыларының, Таңды районда «Революциянын чалбыжыы» совхозтуң ажылчыларының иштинин малынга четчир санныг чеңиз белеткээр, малды хүр-мөндүкыш ажыраар дугайында кызырыгларын танывскаш, чаңгыс үн-биле деткээн. Совхозтуң директиязы, партком болган көдээ Совет күүскөмү үн кыйгырыгларны механизаторларга, малчыларга таныштырган болгаш мал чеңиз белеткээриниң темпизин улам дүргедедир, кыштаглаашкынга белеткелди ой-шаанда шыпаарлыг доозар талазы-биле немелде хемчеглерни ажылдап кылган.

Бо чылын 16 муң шээр. 2400 бода мал кыштаар. Оон иштинде 11,5 муң шээр. 900 бода мал төрүүр. Малдың уксазын экижилер, тарыпталгашкынга хынамчалыг белеткенгенниден малдың баш саны хоромчага тавырышпаан болгаш оон чаш толу онча менди камгалап алдыгган.

Бижиктиг-Хая салбырда Чакып Салчактың удуртқан хойжу бригадазы төрүүр чүс хойга онаалтыр 98 хураганын камгалап алган. Бригаданың хойжузу, партия обкомунуң кежигүзү Сарыг-оол Баганай төрүүр чүс хойдан-на 111 хураганны, хой бүрүзүнден-не 3,2 кг дүктү; Шактар Сава, Болат Хомушку олар найыман-даа чүстен 109-109 хураганы; Аксы-Барлык салбырындан Маган Моогуш чүс хойдан 98, Эник-оол Күжүгет 102; Хөлделең салбырындан Чамзырын Хомушку 105 хураганны камгалап ап, социалистиг чарыштың тиилелгези болгаппар.

Бистиң совхозтуң көдээ ишчилери Тес-Хем районунуң «О. Шынада» совхозунуң малчыларының, Таңды районда «Революциянын чалбыжыы» совхозтуң ажылчыларының иштинин малынга четчир санныг чеңиз белеткээр, малды хүр-мөндүкыш ажыраар дугайында кызырыгларын танывскаш, чаңгыс үн-биле деткээн. Совхозтуң директиязы, партком болган көдээ Совет күүскөмү үн кыйгырыгларны механизаторларга, малчыларга таныштырган болгаш мал чеңиз белеткээриниң темпизин улам дүргедедир, кыштаглаашкынга белеткелдиг төгүүнү ой-шаанда шыпаарлыг доозар талазы-биле немелде хемчеглерни ажылдап кылган.

Бо чылын 16 муң шээр. 2400 бода мал кыштаар. Оон иштинде 11,5 муң шээр. 900 бода мал төрүүр. Малдың уксазын экижилер, тарыпталгашкынга хынамчалыг белеткенгенниден малдың баш саны хоромчага тавырышпаан болгаш оон чаш толу онча менди камгалап алдыгган.

Бижиктиг-Хая салбырда Чакып Салчактың удуртқан хойжу бригадазы төрүүр чүс хойга онаалтыр 98 хураганын камгалап алган. Бригаданың хойжузу, партия обкомунуң кежигүзү Сарыг-оол Баганай төрүүр чүс хойдан-на 111 хураганны, хой бүрүзүнден-не 3,2 кг дүктү; Шактар Сава, Болат Хомушку олар найыман-даа чүстен 109-109 хураганы; Аксы-Барлык салбырындан Маган Моогуш чүс хойдан 98, Эник-оол Күжүгет 102; Хөлделең салбырындан Чамзырын Хомушку 105 хураганны камгалап ап, социалистиг чарыштың тиилелгези болгаппар.

Бистиң совхозтуң көдээ ишчилери Тес-Хем районунуң «О. Шынада» совхозунуң малчыларының, Таңды районда «Революциянын чалбыжыы» совхозтуң ажылчыларының иштинин малынга четчир санныг чеңиз белеткээр, малды хүр-мөндүкыш ажыраар дугайында кызырыгларын танывскаш, чаңгыс үн-биле деткээн. Совхозтуң директиязы, партком болган көдээ Совет күүскөмү үн кыйгырыгларны механизаторларга, малчыларга таныштырган болгаш мал чеңиз белеткээриниң темпизин улам дүргедедир, кыштаглаашкынга белеткелдиг төгүүнү ой-шаанда шыпаарлыг доозар талазы-биле немелде хемчеглерни ажылдап кылган.

Бо чылын 16 муң шээр. 2400 бода мал кыштаар. Оон иштинде 11,5 муң шээр. 900 бода мал төрүүр. Малдың уксазын экижилер, тарыпталгашкынга хынамчалыг белеткенгенниден малдың баш саны хоромчага тавырышпаан болгаш оон чаш толу онча менди камгалап алдыгган.

Бижиктиг-Хая салбырда Чакып Салчактың удуртқан хойжу бригадазы төрүүр чүс хойга онаалтыр 98 хураганын камгалап алган. Бригаданың хойжузу, партия обкомунуң кежигүзү Сарыг-оол Баганай төрүүр чүс хойдан-на 111 хураганны, хой бүрүзүнден-не 3,2 кг дүктү; Шактар Сава, Болат Хомушку олар найыман-даа чүстен 109-109 хураганы; Аксы-Барлык салбырындан Маган Моогуш чүс хойдан 98, Эник-оол Күжүгет 102; Хөлделең салбырындан Чамзырын Хомушку 105 хураганны камгалап ап, социалистиг чарыштың тиилелгези болгаппар.

Шинт

Бөгун—Пропагандистиң хүнү

БИЛИГ, МЕРГЕЖИЛДИ АМ-ДАА БЕДИДЕР

Тывын райкому болган партия организациялар[illegible] ТК-ның «СЭКП [illegible] ады[illegible] съездиниң шиитиргелеринге дүүштүр өөрүлгелиг улам ийи сайын[illegible] дугайында» Дээди Советиниң [illegible] Президиумунуң [illegible] ийиги алырыпе, өөредилгениң болгаш [illegible] дыка чидиглиг[illegible] сактырын сөлеп турар.

Партия, комсомол чырыдыышкынының болгаш экономи[illegible] чаңчылдыг[illegible] ниитинге бо өөредилге чылында 65 пропагандист районга ажыылаар. Оларның хөн иштүү[illegible] теоретиктиг болгаш ниитил[illegible] пропагандист [illegible] ажыл эртеттинер, коммунист эштер болуп турар. Бо пропагандистерниң арапында дыынакчыларга хы[illegible] билиглерин бээр дээш бодунуң билиин, арга-мергежилин үнүрүп, ажыл-агыйының, ферманың, бригаданың мурнунда [illegible] сорулгаларын [illegible] ниитилеп, [illegible] ажыл-агый болгаш культура тургузуушкунунда сорулгалары база планныг [illegible] талазы-биле болгаш өске-даа темаларга иштекелдерин, методиктиг сүмелерин алган. Оныышкаш дүрүмчүлгелиг пропагандистер боттарының кичээлдеринге, өөредилгеге белетчиниринге, эртиргеринге, коргузуг материалдарын ажыглаарынга, чогаадыкчы планның тургузарының дугайында арга-дүрүмчүлгелиг чүүлдээн бергеп. Дыка хөн пропагандистер СЭКП обкомунуң Политиктиг чырыдыышкын бажыңының организастаалы семинарына, курска өөренип, билиг, мергежилин бедитпеп. Бо бүгү пропагандистерниң чедиишкинниг ажылдарынга дузалаан.

Бистиң районуң пропагандистерииниң хүнүн дүүн эртиргинге, «Ажылчы чоннуң [illegible] болгаш киижиндилгеэш улам ыыдай экижилер дугаайында» СЭКП ТК-ның, ССРЭ-ниң Министрлер Чөвүлелиниң, ВЦСПС-тиң болгаш ВЛКСМ ТК-ның [illegible] түүлгелиг талазы-биле партия организациларының сорулгаларының дугаайында, «Хостуг республиканың бүзүлбас эвилелиг» деп бирги кичээлдээ эртиргинге, делегей байдалының дугаайында лекцияларны пропагандистер дыынаан. Оон аңгыда СЭКП райкомунуң секретарьлары Н. Ф. Болотов К. О. Еңзек районнуң экономиктыг болгаш социал хөгжүлдезиниң планының сес айларда күүседелгени, чаа өөредилге чылында пропагандистерниң сорулгаларының дугаайында плеткелдерни кылган.

Чаа өөредилге чылында СЭКП райкому болгаш партия организациялары пропагандистер-биле ажылды улам сайзырангайжыдары-биле түс[illegible] [illegible] кылган, ону күүседир дээш ажылдаар бис.

К. ЕҢЗУК,
СЭКП Тандыр райкомунуң пропаганда болгаш агитация киллиминиң эргелекчизи.

Тыва коммунизпергонуң директору Борис Павлович Григорьев чазаан беш чылдың дургузунда пропагандистен келген. Бо үеним дургузунда коммунист партийжи дээлгени ак сеткилдиг күүседип, дыынакчыларга хаңы билиглиг бээр дээш кызымак ажылдап турар. Кичээлдерни бедик идейтеоретиктиг дениелге эртиргери-биле тема бүргүүге хынамчалыг белеткенип, анаа таарыжыр коргузуг материалдарын, диафильмнерни ажыглап турар. Оон түүнелиинде кичээлдер солуп, утка-шынары эки, бүдүрүлгенин шиитиргелеп турар айтырыглары-биле хаңы холбаалыг эртип келген.

Борис Павлович сөөлгү үеде коллективте эртемниг коммунизмниң школалында пропагандистеп турар. Хоорайда үзэре ажылдыг школаларның бирээзи ол. Коллективтиң мурнунда салдынган планныг опаалдарны болгаш социалистиг хүзөлгелерни чедиишкинниг, күүседиргиге партия болгаш экономиктыг өөредилге улуг салдарны чедирип турар. Ынчангаш Тыва коммунизпергонуң ажыл-пишчилери багай эвес коргузуглерни чедип ап келген.

Хөй чылдарда үре-түнелдиг пропагандисчи ажылды дээш Борис Павлович Григорьев чоокта чаа Тыва АССР-ниң Дээди Советиниң Президиумунуң Хүндүлел бижии-биле шаңнаткан.

Дуржулгалыг пропагандист «Хостуг улустарның бүзүлбас эвилели» деп бирги теманы эртиргиниг белеткеп турар.
ЧУРУКТА: пропагандист Б. П. Григорьев.
В. КАРА-САЛДЫҢ фотозу.

Дуржулгамдан сөс

1971—1974 өөредилге чылында эгелеп Тоожу-Мажалыктың № 1 школаларына территстиг семинарларга пропагандист болуп ажылдап эгледим. Коллектив улуг, башкыларның саны ам бежен ашкан. Баштайгы ийи, үш чылдарда мээң пропагандист ажылымга школага өөредилге дугаарлаттынып турган төөгү башкызы Зинаида Петровна Когдыкова улуг ачы-дузаны көргүскен. Оң чылдарда башкыларга территстиг семинарны ийи утказыышкынга чорудуп турдувус. Анда ийи удаа эртер кичээлдиң бөштайынче программа бүүгаар өөренээ чогуур темавысты, а ийиги[illegible] СЭКП-ниң ишчилер, шаштыг[illegible] [illegible] ажылының болгаш делегей байдалывыын чугула айтырыглары өөренип турдувус. Ю айтырыгларга немей педагогиканың айтырыглары болгаш методиканың дугаайында А. С. Макаренконың, Н. К. Крупскаяның, Б. А. Сухомлинскийниң ажыглаарын сайгарып, аргадүрүмчүлгелиг сорулгаларны талазы-биле [illegible] Зинаида Петровна удурлуп аргалып келген.

Пропагандист кижиниң ажылы нарын, берге болгаш белетькелге бижиг билиг, хөй уе иегеттинер.

Бир улуг теманы өөренип эртиш, семинар кичээл кылыр турдувус. Анаа белеткелдиң [illegible] ажыглаарының бижээш, ийи неделя бурунгаар алыш каар. Теманы дыынакчы бүрүү ыяк билген турунун дээш дыынакчыларның [illegible] [illegible] [illegible] [illegible] Коммунист башкылар М. О. Лопсан-Серен, Р. К. Чудаа, Ч. Ч. Кужугет, С. Б. Ооржак, Тыва АССР-ниң алдарлыг [illegible] [illegible] Татьяна Фёдоровна Куулар болгаш өскелер-даа семинар бодунуң [illegible] ажылының болгаш делегей байдалывыын чугула айтырыглар өөренип турдувус. Бо айтырыгларга немей педагогика айтырыгларын болгаш методика дугаайында А. С. Макаренконың, Н. К. Крупскаяның, Б. А. Сухомлинскийниң ажыглаарын сайгарып, аргадүрүмчүлгелиг талазы-биле [illegible] Зинаида Петровна удурлуп аргалып келген.

Кандыг-бир темага коргузуг материалдарын база башкылар боттарының хүзөлдээ айтыышкынга белеткеп турары эки. Ынчангаш коргузуг материалдарның чугула сан, фактыларны школаның, районуң, республиканың шаңнаттынган ажылдарынан ап турарлар. Коргузуг материалдары белеткеп[illegible] физика, черчение, чүрүк башкыларының дузазын көрүп, оларның арга-дузазын ажыглап турарывыс ышкаш[illegible] ап.

Эртекен өөредилге чылында «Партияның XXVI съездиниң шиитиргелеринге дүүштүр өөрүн өөрээр сайлаашкын коммунистиг [illegible] коллективнизастаарын» деп теманы өөредип тургаш, М. А. Шолоховтуң «Ындарган күр чер» деп романының үзүндүлерин дыынакчыларга чугаалап берип, кадыг сайгарган бис. Оон соонда «Ындарган күр чер» деп кинофильмни [illegible] [illegible] ажылында шүүлгеп алган күш-биле сайгарып чугаалашкан бис. Оон түнелиинде ол теманы дыынакчы бүрүү [illegible] [illegible] [illegible] [illegible]

ХАРЫЫСАЛГА ЧОК ЧОРУКТУҢ УРЖУУ

.КАИ-ниң' болгаш «Шыннының» рейдизи.

Автотранспорт шимчээшкинниг чылдагаан бодуруушкунга, техниканы хамгаарал хуусаашкын узадырынга, оруглуг шынаныштыг болдурарынга АТБ-лериниң удургукчуларының болгаш инженер-техниктиг ажылдакчыларының талазынга чолаачыларга, сентетиктерге аныяктың күш-телдиргеш, автомашинаның техниктиг байдалын шынгызы-биле контролдаар, чолаачыларның ажылга харысалгазын бедидеринден хөй хамаарыжыр.

Автомашиналарга ажыктыг үнер мурнуда техниктиг байдалын хынап көөр соруула-биле республиканың күрлавтоинспекциязы болгаш «Шын» солуң редакциязы каттышкан рейдиниң Кызылдың № 2 АТБ-зинге болгаш сельхозтехкүркомнуң автобазазынга сентябрь 19-да ертеринде чоруткан.

№ 2 автотранспорт бүдүргезинге 34 автомашинаның техниктиг байдалы хынаан. 34 автомобильдерниң 18-ниң ийик бүрү чылдагаанда гаражче дедир эгиткен. 10 автомашинаның автомашиналар четчелеттинмээн, үш машинаның чырыдар сигналы ажылдавазындан рейсче үндүрбээн.

Рейдиниң шергүскени — № 2 АТБ де-даа, сельхозтехкүркомуң автобазазындаа автотранспортту рейсче үндүрер мурнунда ооң техниктиг байдалын четче тергеп турар-дыр. Хынаалдага киргеп автомобильдерниң № 2 АТБ-дең 50 хуузун, сельхозтехникадан автомобильдерден 40 хуузун гаражче дедир эгиткени ову бадыткаан.

Шак мындыг контроль чок, негелде ношпак чоруктар күзевчиг эвес фактыларга чедирип, оруукка озал-ондак болуш оолдурун улгаттырып турар.

Ам чамдык чижектерден көрээлиңер. Тес-Хем районга сентябрь 14-те көжүп 21 шак 30 минута турда Самагалдай—Керт-Даг оруунуң 25-кү километрниг ГАЗ-53 марканың № 35-09 ТВД автомашина (чолаачызы Мартай-оол Сартыл) аңдырылган. Ооң түнелиниде ийи пассажир олген болгаш бир кижи аар кемдээн. Үк машина «Тес-Хем» совхозтуу.

База ол-ла хүн неижокиниң 21 шак 20 минута турда Кызыл—Тээли оруунуң 243 километрниг ГАЗ-53 № 63-20 ТВД автомашина, ЛАЗ 697 № 83-03 автобус-биле үскүлежикнен. Авариянып түнелинде 6 кижи аар балыглаан. Автомашина (чолаачызы Ч. Д. Монгуш) сельхозтехниканың. Чаңгыланда автомашинының хамаарыжыр, а автобус (чолаачызы И. Г. Попугалов) Ак-Довуракты АТБ-зинге. Оваа чолаачыларга тыва-тайбың автомашинаның чырыы кыпкас, үрелчек болганындан фараларын кивыс-пайн чораан.

Бо 2 таварылгада «Тес-Хем» совхозтуң болгаш сельхозтехниканың каттыжышкынының үүлүртүлгениниң талазынга контрольду коштаткаштыктан, чолаачыларның ажылынга хөй-чарыысалга чогуундан мындыг таварылгага чедирген-дир.

Сентябрьның 6-да 23 шак 30 минута турда Кызыл — Тээли оруунуң 162 километрниг республиканың автобазазының ГАЗ-52 № 66-17 ТВД автомашина (чолаачызы В. В. Ооржак) «Ак-Туруг» совхозтуң ЗИЛ-157 автомашина-биле үүлүлежиннеп. Авариянып тыва-тайбың ЗИЛ-157 автомашинаның кабинаның дугуйнуң ступицазын үзүп берген.

Сентябрьның 10-да Кызыл — Тээли трассаның 99 километрниг Москвич-412 № 26-06 ТВГ аңдырылган, чолаачызы М. Поляков. Авариянып чылдагааны — машинаның солагай талакы сонгу дугую чарылган. Пассажир: Е. Гореева ол-ла черинге олген, 5 харлыг Паша Поляков кемдээн болгаш эмнелгеде киргеп.

Сентябрьның 15-те Тандың районнуң Хадын-Аксы суурга ЗИЛ-157 № 38-99 ТВЕ автомашинаның чолаачызы Э. Бажбаг машинаны эвирип башкарып чорааш, бирги класстың көрешкүүнүн Алеша Чимит-оол кудумчу кежип бар чорда бастырган.

Шак мындыг мугнараачыг озал-ондак таварылгаларны тыва-тайбың аныяктың эө-харысалга чок, күш-аажоолун сагыпта турбаан үүрен, автотранспортту эвирип башкарып чоруурунган база техниканың сентелгезин, ажылдакчының ой шаанда кылбазындан болгулап турар-дыр.

Рейд бригадазының кежиңгүнери:

Т. ДАЖИМБА — республиканың күравтоинспекциязының начальнигиниң оралакчызы; В. ДОРОВСКИХ — үлүг күравтоинспектор; Н. ООРЖАК — «Шынның» корреспондентизи.

БӨМБҮРЗЕКТИҢ СУДАЛЫ

СЭТА-ның корреспондентилери дыңнадып тур

ТАЙБЫҢ ХЕРЭЭНГЕ ЧУГУЛА САЛЫЫШКЫН

Москвага совет-индий чугаалажымышкынчарның түңнелдериң делегейниң парлалгазы улуг сонуургал-биле таймлырлап турар. Наймралдыг Индияның чазааның баштыңы И. Гандиниң аддары дээш Кремльге тургускан дуптекки шайдалгага чугаазынга СЭКП ТК-ның Чиргиче секретары, ССРЭ-ниң Дээди Советиниң Президиумунуң Даргазы Л. И. Брежневтиң адын үлүдүрген тайбың инициативаларынга делегей хөй-ниитиин бедик үнелээшкинни берип турар. Олар бүгү делегейге тайбыңны камгалаары, аңдыруг халапты чайладыры дээш, чепсегленишкиниерни дужурери дээш дезиселге улуг салыышкын база ол ышкаш Совет Эвилелиниң чамдыкмышкын политиказын моон-даа соңгаар уламчылаар деп быжыг шиитпиринниң дугайын херечилеп турар деп, олар санап турар.

Москвага чугаалажымышкынчарның доозулганын таныылырлап тура, «Хинду стан таймс» солуңнуң делегейниң чугаалажымышкынчыр «Индия ССРЭ аразының чугаалажымышкынга биле ССРЭ аразының чугаалажымышкынга айтырыглар талазынга кандыг-ла-бир онзагай кадрымышкын чок болдурган. Ийи күрүнениң удуртукчулары политика, экономика болгаш эске-даа адырлага ийдий совет найыралдыг харылзаалариың долгаамал туруштуг хогжуун турарын сеткил-ханышкынга-биле деңгеглээннер, ол харылзаалар ийи-ниң аразында тайбыгга ынак бүгү күштериң болгаш үлүстарының империализтиг күштериниң, бир-ле дугаарында Каттышкан Штаттарның, агрессия политиказын кыскыртырбас дээш шиитпирлиг хөделиишкинниерни эргежок чугула болуп турар деп, болгар «Работническо дело» бичии үнелээшкинни берип турар.

Индияның болгаш ССРЭ-ниң удуртукчуларының чугаалажымышкынчарының түңнелдериниң делегейниң парлалгазы улуг сонуургал-биле таймлырлап турар. Наймралдыг Индияның чазааның баштыңы И. Гандиниң аддары дээш Кремльге тургускан дуптекки шайдалгага чугаазынга СЭКП ТК-ның Чиргиче секретары, ССРЭ-ниң Дээди Советиниң Президиумунуң Даргазы Л. И. Брежневтиң адын үлүдүрген тайбың инициативаларынга делегей хөй-ниитиин бедик үнелээшкинни берип турар. Олар бүгү делегейге тайбыңны камгалаары, аңдыруг халапты чайладыры дээш, чепсегленишкиниерни дужурери дээш дезиселге улуг салыышкын база ол ышкаш Совет Эвилелиниң моон-даа соңгаар уламчылаар деп быжыг шиитпиринниң дугайын херечилеп турар деп, олар санап турар.

Индий океанга шерит хөделиишкинниг кыналдаалар болгаш кызыгар дугайында номнуг чаңгыс үзүктүг ийи таныылырлап тура, «Хинду стан таймс» солуңнуң делегейниң Совет Эвилелиниң белеңнең Л. И. Брежнев идергейлээн болгаш ол девискээрин тайбың эвилелдиргеш, Совет Эвилелиниң ССРЭ-ниң Индия-биле чугаалажымышкынга айтырыглар талазы-биле бүрүзүнүң ээлчеглиг ажылдарын бодуларынче үзүлгеп өскө-даа хемчеглерни ап чорудары дугайында «Вархайт» солуң (Барлын Берлин) демдеглээн. «Совет тайбың санаалдар делегей байдалың ниитилиг-биле, ооң иштинде Азияга, экижидерингче утпангай» — деп, солуң бижээн

ЭМЧИЛЕРГЕ

Буурарып кыриза-даа,
Бурган, ламаа чүдүвее мен.
Арат чоннуң кадыын тутка
Ажыл-ишчи эмчилер бар.
Чайык-чашкыл, карангыда.
Чалаага баар хүндүлүглер.
Аккыр халат кедип алган,
Алдын холдуг буянныглар.
Өртемчейге дириг чораан.
Өөрүшкүм чүдел дизе?
Эмчилериң буян-ижиң.
Эмин эртпир хүндүлээр мен.

Б. МОНГУЛ-ООЛ.

СОНУУРГАКТАРГА

Суздаль Кремли

Суздаль Кремлиниң девиз-кээрин казып турар археологтар ховар дээн экспонат—улуг князь Всеволод Большое Гнездоңуң акт таңмазын тып-кааннар.

Төгерик хевирлиг коргулчудан кутка таңма беш копеекке дөмей, ооң ортузунда хевирлер сугар үт база бар. Ол үеде сазыын документилер кырынга азар каар таңмалар Руська иептерээн турган. Чер иштинге сее чүе чылдар дургузунда чыткап, таңма карарып, дадара берген-даа болза, инда чуруктар, үжүктер тода костур болган. Таңмаларны XII чүе чылдың төнүзүнде кылган деп эртемденнер тодаратка. Таңманың бир талазында селемезин хынындан үштүп орар дайынчыны чураап, ону деекпилер «Ыдыктыг Дмитрий» деп бижээп. Всеволод Большое Гнездо хаанның шажынчы адыызыдыг турган. Таңманың артында плат тону хадыг чоруур аътты кижиниң чураап, ооң кырында «Егорий» деп бижээн. Эртемденнериң шинчилелиин ёзугаар, бо ат Суздальдың баштайгы хааны, Москванық үндезилекчизи Юрий Долгорукийге хамаарлыр.

Таңнада чуруктарның кайызын-даа улуг мергежил-биле кончуг чараш кылдыр сиилбип кылган. Ынчангаш ол таңма чүгле төөгүүнүң эвес, хөл-биле кызыр ураң чүүлдүң база үнелиг тураскаалы болур. Бо дээрге Суздальның девиз-кээриниң тыпкан Владимир-Суздаль князьтың баштайгы таңмазы-дыр.

Э. ВАСИЛЬЕВ.
СЭТА-ның корр.

Чемоданда «трамвай»

Тыттырган, чураап чуруктарда, хөрек демдектеринде, наркалыг трамвайның чүе харлаан төөгүзүн Грозный чурттуг Г. Шулятиев коллекциязынган алган.

Хоорайның рельстиг транспортунуң баштайгы бүе-биле шинтыр конокгарындан эгелээш, амгы үениң дүрген чоруур трамвайынга чедир хогжүдезин көргүскен үш муң янзы-бүрү экспонаттарны ол чыгган. Трамвай шимчээшиниң эгезинде Европаның, Американың хоорай бүрүзүнүң вагоннары турскай, ангы хевирлиг турган. Ынчангаш музей, кино ажылдакчылары, чурукчулар эрги үеник трамвайының хевирин көргүзерге, Грозныйның коллекционериниң дуза дилээри чаңчыл болуу бергеп.

Ам 75 харлаар Ленинградтың трамвай парыгының ажылдакчыларының дилээн ёзугаар Г. Шуляк Нева хемде хоорайже бодунуң кежүн чоруур трамвайынга чедир хогжүдезин көргүскен үш муң янзы-бүрү экспонаттарны ол чыгган. Трамвай шимчээшиниң эгезинде Европаның, Американың хоорай бүрүзүнүң вагоннары тускай, ангы хевирлиг турган. Ынчангаш музей, кино ажылдакчылары, чурукчулар эрги үеник трамвайының хевирин көргүзерге, Грозныйның коллекционериниң дуза дилээри чаңчыл болуу бергеп.

Уруглар дүвүревээн

Үш харлыг сибирьжилер Вася Филатов биле Алеша Яковлев берге шепелденп төлептин-биле шыдажып артканнар.

Олар тайгага аза бергеппер. Төрээн чери—Тоңеқ областың Черемхово суурлуң чурттакчылары хепертен чиде бергеп эжишкилерин дилээш, дүвүрей бергеппер. Бундуюкиниң кодээ Советтиниң организастаан отряды аргаиы бир кылдыр хондур дилээш, уругларны тыппаап.

Ол дүне тайгага хадыы, хондур соок чаъс чаттаи, а уруглар чуга хойлецнерлиг чиде бергеп.

Эртеп дилээшкинниң бала эгелээп. Уруглар бир тайга оруунга шөстүп келгеп. Оларны дилеп турган. ИДИК хевн ол улуг улустарга бодаарга Вася биле Алешаның идик хевн кургаг, боттары-даа дүвүревээн болган. Олар аза бергеп, чаъе чаар мурнунда мыжык чер тып азгаш, ада хонган. Уруглар кадык. Сибирьнинг дадыгмышкыны оларга салдарлыг болган—деп, эмчи бадыткаан.

А. РУССКИЙ.
СЭТА-ның корр.

ЧАПТАНЧЫГ ЧУРУКТАР

В. КАРА-САЛДЫҢ фотолары.

Бир-ле күүгүм Белдей хемниң чыыты баанында Тыва биле Төлөөр кыштагларынга, ол ава күзелеп чыдып-тыр. Иви эдээнин эдерип маннаар үеле-дип келген. Ынчан Карасистаг-дыка хөл, өөр-өөр үүс-үүс, көвеин бир-ле күү тумаи дег нан эдерлери аалдан аннаиыг өөрүп-өөрүп-биле валдан чара хөлүп, таңгалар-же ойладып туруп бергеч. Черлик күүдай эдерлериниң бугаларының ыңдыг «ха»-дааннының» ол чеңнп дашт-тегеттеп таптар бөлдерп бизии күш четпейн турган түүе-дир.

Ак Төверек ынчап аал дескинин дүрген ол черлик нан бугаларын та чежеин өлүрген ижээл, сапып бөлүп уткан. Бир-ле хүн эртеи балыглаанаы черлик нан буганың соонда истеп келген. Балыңнан өлүр чыгаан чыткан черлик эдерни ыяш артыпдан бакылап көрүп турарга, ооң ээп-седирдээ чаңнп шүүдүп бадып турар боол-тур. «Ак халак, хөөрткүүй азыгаанны, ол нарчаарым ол! Ёнзи адтап дора өлүр чедип чораан эвес!» — дээш, ол буганы кээргээш, өлүрбейн чаңнп үзүп:

— Ак деп түүеннң ыяшы чыгаанын бо ышкыда

(Эгези № 222, 223 «Шында»).

бир дугаанда көрдүм, бөлүүлээ кээргенчнг түүе-дир — деп дүүгеи чугаалаар.

Амгы от чугаанын аалдың дүүгларының бирээзи — Чаъан ирей дыннап өлүргеи шыдам чедип алган:

— Өран-тандының түүеннң кнди бөө-биле каржылангаш, ону ыглаар хынгыгеттеңгеш, те кайын бөөп от дээрге ээ-батай, шүүл түүе-дир. Ооң ыяштыг ону шүүт чок кылып каапы дээге.

Ынча дээш ашак аалдың ортаанга ыпаар аңңылапкан бөлдээ ол буганы өлүрүп ажыттыг түүе-дир. Ак Төверек ол тоокуну эмнеттеп чаар чугаалап берип олурда черлик ан, балыкчы ынчалдарга кыртыны күүрүп шыпкан чайын, ыяштан дээш чедип:

— Бо бистиң хөмөр хөлдүнүште бадыктың көвеин бир-ле ыңдыг, ону эки өртүүл күүгүнге аңңы-чем ыңаар дүмаан шөлдээс аалдар-дыр бис ийин. Колхоз башташар чери ыпаар эки сеңнп сабаа хүүбай-дыр. Ынчеш чылын көрдүм. Хөлдөрнин балыктары таскаар чайын тел тапмактарынга чыылган, хөмнп «ону» өскеп, аңаа чайгаалаар дээш шүүлүүп чорүп каар түүе болгай. Ол үеде бо шинчилеп чоруур экспедицияның улустары шөл ыяштыг ышкыларынга, дашкаа, күүдел түүеп түүлү ээлеп алган. Ынчангаш ол ортаанга хөмөр өскеп, ыяштыг ышкыларга ыяштыг ышкыларга кыртыны күүрүп, ыяштыг ышкыларга кыртыны күүрүп, ыяштыг ышкыларга кыртыны күүрүп,

Бүгү чүрттарның пролетарийлери, каттыжыңар!

ШЫН

СЭКП Тыва обкомунуң, Тыва АССР-ниң Дээди Совединиң болгаш Министрлер Чөвүлелиниң органы

№ 225 (12015) | 1982 чылдың сентябрь 26, воскресенье | 1925 чылда үндезилеттингеи | Өртээ 3 кеп.

БАКУГА ӨӨРҮШКҮЛҮГ УТКУУШКУН

Эш Л. И. Брежнев Азербайджанның кайтыкталган арткен пятиплада чеде берген.

Бакунуң чурттакчылары хүндүлүг аалчыны чүректиң ханмышдан авилеп езу-биле өөрүшүлүг уткаан. СССР-ниң Күрүве тугу, ажы-дунма эвилелдешкен он беш бүгү республикаларның туктары аэропортка кирээн турган. «Бирээ моорзанар, эргим Леонид Ильич Брежнев!» деп байыр чедирип уткаан сестерни орус болгаш азербайджан дылдар

Эш Л. И. Брежнев самолёттан үнүп келирге, СЭКП ТК-ның Политбюро кежигүнүге кандидат Азербайджанның ТК-ниң бирги секретары Г. А. Алиев, Азербайджан ССР-ниң Дээди Даргазы К. А. Халилов, республиканың Министрлер Чөвүлелиниң Даргазы Г. Н. Сеидов, Азербайджанның компартиязының ТК-ның Политбюро кежигүнерин чүректиң ханмышдан шаг бөлүмүн чедирбишаан, уткуп

Эш Л. И. Брежневке хүндүлүг таныладың начальнигы рапорт бергеп, ССРЭ-ниң болгаш Азербайджан ССР-ниң

Бүгү-ниитиниң кургакчылары, партияның хөлүүнүлэр. Ада-чурттуң Улуг дайынының киржикчилери, эртем болгаш культураның

ний пунктуның телефонизи-ге, ыяш начальниктери Леонид Ильичиин аэропортка чечектер-биле өөрүшүүлүг болгаш ан-не эвилеш-биле

уткаанар.

Хүндүлүг аалчымызга напионал ханчыл езугаар азербайджан черниң байлаан эркен социзаи. Пионерлер чечектер тудускан.

Аэропорттан хоорайга чедир бүгү орун дургаар байырлалдың шинчаазын кижи шиметтинген кудумчуларга, шөлдерге, проспектилерге Бакунуң чус-чус нуң чурттакчылары «Леонид Ильич Брежневке чүректиң ханмышдан изиг байырны чедирип» турган.

В. И. Ленин аттыг шелге автомашиналар доктаай бергеп. Анаа байырлыг манифестация болган. Эш Л. И. Брежневти болгаш республиканың удуртукчуларын чыыглаанар данниттиг, удуктелиишкин чок адыш часкаашкыны-биле уткаан. Совет Эвилелдешкен Бирлигиниң ак-ниитиниң, оон ленинчи Тоң Комитединиң алдары дээш бөрөлдер дыңналып турган. Эштер Л. И. Брежнев, Г. А. Алиев, К. А. Халилов, Г. Н. Сеидов, республиканың оскелээ удурткукулары чазак ындарнге чеде берген. Азербайджанның алдаржыл, сургажаан книжилери анаа турган.

Улус депутаттарының Баку хоорай Соведининиң доктаалын анаа пөйлаан. Шнда мынчаар айыткан: Совет Азербайджанның чайыскалалының бүгү ажылчы чонларының күзел-соруун идерегей

эртемнин болгаш уран чүүлүн хөгжүдер дутайында доктаамал сеткил салыышкынга

болгаш кичээнгейн дээш улус

Леонид Ильич Брежневке Бакуунуң Хүндүлел хамаатызы атты тывыскан. Шөлге адыш

чедирилишкинниң ажылыг сестери дыңналып турган.

СССР-ниң улустуң артизи, Социалистиг Күш-ажылдың Маадыры Р. Бейбутов болгаш өрүмнээшкин установкалының начальнигы, Социалистиг Күш-ажылдың Маадыры С. Нагиев хоорайның Хүндүлүг хамаатызынга иезээнге Ленин диплому Леонид Ильичиге тывыскан. Пионерлер чечектер экнеп тудускан.

Эш Л. И. Брежневке хүндүлүг атты тывысканы-биле кижилер ажыл-ишчилерниң, интеллигенциниң болгаш аныяктарның тыныжылгыларынга чүректиң ханмышдан изиг байырны чедиргеп. Хей нациовалдыг бистиң Төрээн чуртувустуң улустарының найыралы болгаш ажы-дунма чоруун алдарлыктан напионал ташылгаларны болгаш мөрлерни уран чүүлдүн мастерлери болгаш бот-тывыгыр уран чүүл коллективтери күүседеткеп.

Леонид Ильич Брежневти үтелээни — партияның болгаш чонуң сыйлыг каттаан, кадыкшы, СЭКП-ниң болгаш Совет күүрүнүң алдарлыг Председатели Ленинид Ильичиниң Азербайджанның ажылчы чонунуң бир ап-сеткилиг летиин туружунуң тодаглай илерлеткинин болгаш.

(СЭТА).

КӨДЭЭГЕ АЧЫ-ДУЗАНЫ КАЛБАРТЫР

«Амыдырал хандырылгазының ачы-дуза чедирериниң сайгарылгазының хемчээлиниң он чыл дургузунда кадзы черлерге өзүлдезин ийи катап новүдедирин хандырар. Чонну хандырарының шынарын болгаш культуразын бедидеер, амыдырылдың ачы-дуза чедирериниң бүгү чугула хевирлеринге чагыгларны колхоздарга болгаш совхоздарга дорт хүлээп алырын калбартыр».

СЭКП ТК-ның май (1982 чыл) Пленумунуң чүүлдүг деп хүлээп алганы ССРЭ-ниң Аъш-чем программазында кадзыге амыдырал хандырылгазын хөгжүдериниң нөл сорулгаларын тодарадып турар чүүлдер ол-дур. Ол негелделерге дүүштүр республиканың кадзы черлеринге амыдырал хандырылга албанын хөгжүдериниң чаа сорулгалары салдынып турар.

Пленумунуң документилеринде айтып турары ышнаш, кадзыге амыдырал хандырылгазын калбартыр болгаш оон шынарын эккиидер талазы-биле ажылдар бо чылдан-на бодунуң чогуур түкнелдерин кадзы черлерде чурттанчыларга берген турар ужурлуг. Мону тодарадып турар сорулгаларны республиканың 1981—1985 чылдарда экономиктиг болгаш социал хөгжүлдезиниң Күрүне планында ачы-дуза чедирериниң хемчээлин 1980 чылга деңнээрге 1985 чылда кадзы черлерге 1,5 ажыг катап өстүрери көрдүнүп турар.

Онгу беш чылда болгаш анты беш чылдың бүдүн чартын чылында кадзыге амыдырал хандырылгазының бүдүүлгелери болгаш албан черлери улуг суурларның барын шуптузунда тургустунган, амыдырал ачы-дузазын сайгарарының хемчээли ээзэн өскен. Эрткен чылдың ол үези-биле деңнээрге, бо чылдың бирги чартында кадзының чурттанчыларынга 40 муң рубльдиң ачы-дузазын хөйүү чедирген. Чагыгаар хүлээп алыр пунктуларның материал-техниктиг базазы өзүп, чаа дериглелер-биле хөйүү хандыртынган.

Республиканың амыдырал хандырылгэ системазында специализация колдуунда доозулган. Каттыжыышыннар, эргелелдер, бүдүүлгелер аразында ажыл-херекчи харылзаалар, социалистиг чарыш калбарып турар. Фермаларже, бригадазарже, хөйүүларже үнүп турар хандырылга бригадаларында чагыг хүлээп алынчылары, фотографтар, баш дүгү таарыпчылыр кады чоруп турары кадзыде чонга таарымчалыг болуп турар.

Мооң-биле чергелештир кадзыге амыдырал хандырылгазын хөгжүдериниң темпизи СЭКП-ниң XXVI съездизиниң болгаш СЭКП ТК-ның май Пленумунуң негелделеринге ам-даа четпейн турарын демеглээр херек. Чагыглар хүлээп алыр пунктуларның четкизи калбарып турза-даа, оларның чамдыктары эки оран-бажың-биле хандыртынмаан. Оларның ажылдаар үезин чонга таарымчалыг кылдыр четче тургуспаан. Ачы-дузазының чамдык хевирлери кадзыде калбарбаан, хандырылганың культуразының болгаш шынарының чавызындан чагыглар күүселдезинге хомудалдар эвээш эвес. Чагыгларны үр чыттырар, күүседир хуусаазын уздып. олар дээш төлевирлер болгаш тарифтер чурумун, нушажылдың, бүдүүлгениң сагыгга-чүрүмүн хамыдар күрүнтар бар. Үстүнде четпестериң түңнелинде республиказа бир комплекстиг хүлээп алыышкын пунктузүүнүң чылда ортуман ачы-дуза чедирилгезиниң түңү Россия Федерациязының ортуман көргүзүүнден 7 муң рубль эвээш болуп турар.

Кадзыге амыдырал хандырылгазын калбартыры болгаш шынарын бедидери—улус депутаттарының чер-чер Советтериниң, совхозтар дирекцияларының база бир чугула херээ. Бии-Хем, Каа-Хем болгаш Кызыл районнарның Советтери, амыл-агыйларының удурткучулары бо айтырыгларже чугула кичээнгей салып, пунктуларны эки оран-бажың-биле хандырган, херек апарганда транспортту берип, өскедээ дузаны чедирип, ээштиг хемчегларни ап турар. Ынчангаш ол районнарда ачы-дуза чедирилгезиниң көргүзүглери өскелериниңден бедик.

Амыдырал хандырылганың бүдүүлгелеринге, ажылдакчыларынга детиимне көргүзер, оларның ажылын удуртур болгаш контроллаар талазы-биле Чөөн-Хемчик, Эрзин, Тес-Хем болгаш Бай-Тайга районнарның чер-чер Советтери бот-туг хемчегер албайн турар. Мооң уржуунда ол районнарда хүлээп алыышкын пунктуларының чамдыктарының турар бажыңнары тар, оларның ачы-дуза чедирилгезиниң көргүзүглери чавыс. Кадрлар тып, шилип алырынга Советтериң мүүсконнары дузалашпас, өөредилге, мөрстарже кижилер чөрүттүүс болуп турар. Хандырылга бүдүүлгелериниң ажылын удуртурда, хамылап кирбейн, чугула айтырыгларны шалыпкын шиитпирлевейн келген.

Аъш-чем программазында көрдүнген кадзыге социал чаартылгаларның чугула тудуш кезээ болур амыдырал хандырылганы республиканың кадзы черлеринге шалыпкын хөгжүдерин болгаш культуразын бедидерин хандырары — Чонуң амыдырал хандырылга министерствозунуң, бо айтырыга хамаарылгалыг өске-даа министерстволарның, ведомстволарның, улус депутаттарының чер-чер Советтериниң мүүсконнарының болгаш совхозтар дирекцияларының амгы үеде чугула сорулгаларының бирээзи.

СЭКП ТК-ның май Пленумунуң шиитпирлеринге дүүштүр амгы үеде бүгү адырларда аъш-чем программазы амыдырап кылдынып турар. Чонуң амыдырал хандырылга министерствозу бодунуң программазын сонуургалдыг организациялар-биле кады амыдырап кылырын, бо чылгы даалгаларга немелделерни киирерин дарый боттандырыгаш, оларның күүселдезин алыр, бүдүүлгэ бүрүзүүге шалыпкын организастаазы чугула. Амыдырал хандырылганың калбартырының хемчеглери чер-чер Советтериниң, совхозтарның аъш-чем программазынга база көрдүнген турар болгаш оларны боттандырарының аргалары айыттынган турар ужурлуг.

Чонуң амыдырал хандырылга министерствозу болгаш чер-чер Советтериниң күүсконнары амгы үеде кол кичээнгейни ачы-дуза чедирер бүдүүлгелер бо чылдың планныг даалгаларын долдур болгаш аажыр күүсөтнеш. Аъш-чем программазының оларга хамаарышкан сорулгаларын күүседиринге чогуур үлүүн киирген турарынче угландырар херек. Мооң-биле кадзы көдзэге амыдырал хандырылгазын калбартырының бар аргаларын дүрген ажыглалга киирер. нурлавырларны дилеп тывар хемчегларни үргүлчүлээри чугула.

ОРГАНИЗАСТЫГ КИРИПКЕН

Чөөн-Хемчик районда «Алдан-Маадыр» совхозтуң ажыл-ишчилери чер ажылының дүүштүүр чоруун чедип алыр дээш кызымак ажылдаан. Оон түңнелинде мал чеми культуралардан ангыда 1760 гектар тараа культураларының дүжүүд багай эвес болган. Механизаторлар болгаш тараачылар дүжүт ажаалдазынга хынамчаан белеткеткеп. Комбайннар болгаш ажаан алышкынның оске-даа техникалары кускуу хову ажылдарында бүрүүн-биле хаара туттунган.

Алдан-Маадыр салбырының тараажылары суда болгаш чиңге-тараа ажаалдазыпче кирипкен. Шнда ажыл-ишн организастыг чоруп турар. Ажаан алышкынның баштайгы түнеринден бээр 100 ажыг гектар черниң тараазын кестинген. Оон 150 тонна тараа ажаан алдынган. Тараанын дүжүүд гектар бүрүүзүлеп ортумаа-биле 14,4 центнер чедип турар. Ол ышкаш Бора-Тайга салбырында 300 гектар тараа кестинген. Оон 476 тонпаны ажаан ап, бир гектарга опаалаттыр 13,4 центнерниң дүжүүн алган.

Комбайнерлер, тараа соорткап поолаачылар оргуузунда социалистиг чарышты организастаап хүннүң маадырлаанын илередип турар. Чижиа, комбайнерлер Степан Оюмаа Валерий Монгуш хүн нормазын 100 хуу күүседип, шынарлыг кестирип туралар. Бичкелерден тарааны шанче чидирип чок соорткуунге дуржулгалыг чоланчылар Тойлут-оол Ондар, Очур Оюмаа, Шолет Ондар шынмак ажылдап, муңгуску одурупче чоруп турар.

Бора-Тайга салбырының тараажылары баштайгы хүнде 40 тонна эки шынарлыг кызыл-тасты дужаагап. Тараа дужаалдазында Т-150 маркалыг ийи трактору бызыглаан. Трактористер Шолбан-оол Ондар, Эрес-оол Ондар баштайгы дужуттуң муңгээнин шыгжамырынче соорткуп эгелээнин ол.

Дужуттуң чидириг чок ажаан алыр, че-шактыг чок ажыглаар, ажылды шынарлыг чорудар талазы-биле шап бүрүүнге харысаалгалыг ажылдакчыларны бызыглаан, Бора-Тайга салбырда тон шапын ажылчынарының пушажылы багай эвес организастаттынган. Кургаан тараалар-ны ийи механизм арыглап турар. Шнда Дунтуг Сарыг-лар, Удай-оол Ооржак, Зинаида Ховалыг, Шолбан Монгуш ышкаш мурнакчылар бар.

Ынчалза-даа совхозтуң кайы-даа хову турлагларында ниитиниң чемненилгезин кошкак организастаан. Шнда аъш-чемниң шынары ам-даа чогуур деңнезинге четпес, ээт, сүт, хлеб-биле чедир хандыртынмайын турар. Хову турлагларында кыпсыл-будуунарны дерип кылган-да болза, агитчүүдестер удурлажыл, механизатор, чолаачы, тараажы бүрүзүнүң хүн бүрү күүседин турар амыдыралын түңнелин чыыртайн турар. Ховунуң ажыл-ишчилериниң бот-идепкейин кодургенче угланган масса-политиктиг организастыг ажылдарны дүжүт ажаалдазының бо масса-лыг үезинде чорудары чугула.

Д. МОНГУШ.

Хүннүң медээлери

АРГАЛЫГ

«Тыва даг-дүгү» комбинатта бедик сорттуг даг-дүгү болбаазырадыр цехтиң № 3 эдилээшин ажылчыннары үшкү кварталды күш-ажылчы чедишкиннерлиг доозуп турар.

Оон эдилээшин Татьяна Полухина удуртуп турар. Ук коллектив сентябрь айда 300 тонна сорттуг даг-дүгү бүдүрер планын 415 тонна кылдыр күүсеткеп. Сентябрь айның чамдык хүннеринде хожудаашкыннар турза-даа, бо эдилээшин ажылчыннары бир деминг ажылдан тургаш, ай планын ажыр боттандырар аргалыг болганнар.

Б. БАГЫТ-ООЛ.

ЭКИ ҮНГЕН

Шагаан - Арыгның ыяш ажыл-агыйында Петр Доброва удуртқан 20 кижиден составтыг ыяш өстүрүкчүлери бо чылын Чодураанын пиитомнигинге бедик будүрүкчүлүг ажылдаавышаар.

Олар анаа 20000 терекчигешти оргуткан, алаанчайлаан. Ажылдың түңнели багай эвес болган. Ол терекчигештер чай дургузунда хамыдаанын үнгеш, барык да чаарби сантиметр чедир өөн бергеп.

(Бистин мурр.).

ПРОПАГАНДИСТЕРГЕ ШАҢНАЛДАР

СЭКП Тоң Комитединиң бадылааны Ленинчи хүндүлел бижиктер болгаш стол медальдары-биле ажылчы чонларның идей-политиктиг кижиндилгезинин хөгжүдүр кижи чылдарда үре-түңнелдүг пропагандисчи ажылы дээш республиканың болгаш пропагандистерни шаңналаар.

Ленинчи хүндүлел бижиктиг-биле тос пропагандисти шаңнаан, оларның аразында Кызыл районуң Суңпак школазының директору Б. И. Арапчап, Барыын-Хемчикте «Дөң-Терезинь» совхозтуң директору С. Ш. Комбу, Тес-Хемде «Чодураа» совхозта партком секретары Д. Э. Эртине, «Тыва даг-дүгү» комбинаттың арыглал фабриказының улуг мастери М. С. Агбаан, Каа-Хемде Кундустуг школазының директору Е. И. Береспенникова бар.

Стол медалы-биле он пропагандисти ышнаан, оларның аразында «Тинделге» совхозтуп директору В. О. Оюн, республикалыг психоневрология диспансериниң кол эмчизи Б. А. Яковлев, Кызыл-Мажалык ортуман школазының башкызы Т. С. Кыргыс, Өөур районнуң баштаар черинин даргазы О. М. Кара-Монгуш, Эрзинде «Мерен» совхозта партком секретары И. Т. Оюн болгаш өскелер-даа кирген.

ПРОПАГАНДИСТЕР ХҮНҮ

Кызыдың Политиктиг чыридымышкын бажыңынга шаңналалдыг партия, комсомол чыридымышкыныың, экономиктиг опредилгенниң пропагандистериниң хүнү болуп эртпеп. Оон киржикчилер эртпеп опредилге чылының түңнелдериниң болгаш чаа опредилге чылында сорудгалар дугайында СЭКП хооркомунуң секретары Г. Ш. Монгуштуң, ССРЭ-ниң Аъш-чем программазын ажаалдаралда боттандырыш турарының талазы-биле СЭКП хооркомунуң пйиги секретары К. П. Свинцовтуң идеткелдерин дыңнаан. «Хостуг республикаларның бузулбас эвилелиө деп бирги теманың кичээлин даргазының тайалаабиле хоорюүүскомнуң даргазының оралакчызы Н. Л. Верхотурова, делегей байланышкын дугайында педагогика институтунуң ботаникалык кабинединиң проректору В. А. Петренко лекциялар комчаан.

Хей чылдарда туружаанга дуржулгалыг чоланчылар Тойлут-оол Ондар, Очур Ооржак, Шолет Ондар шынмак ажылдап, муңгуску одурупче чоруп турар.

Бора-Тайга салбырының тараажылары баштайгы хүнде 40 тонна эки шынарлыг кызыл-тасты дужаагап. Тараа дужаалдазында Т-150 маркалыг ийи трактору бызыглаан. Трактористер Шолбан-оол Ондар, Эрес-оол Ондар баштайгы дужуттуң муңгээнин шыгжамырынче соорткуп эгелээнин ол.

Дужуттуң чидириг чок ажаан алыр, че-шактыг чок ажыглаар, ажылды шынарлыг чорудар талазы-биле шап бүрүүнге харысаалгалыг ажылдакчыларны бызыглаан, Бора-Тайга салбырда тон шапын ажылчынарының пушажылы багай эвес организастаттынган. Кургаан тараалар-ны ийи механизм арыглап турар. Шнда Дунтуг Сарыг-лар, Удай-оол Ооржак, Зинаида Ховалыг, Шолбан Монгуш ышкаш мурнакчылар бар.

Ынчалза-даа совхозтуң кайы-даа хову турлагларында ниитиниң чемненилгезин кошкак организастаан. Шнда аъш-чемниң шынары ам-даа чогуур деңнезинге четпес, ээт, сүт, хлеб-биле чедир хандыртынмайын турар. Хову турлагларында кыпсыл-будуунарны дерип кылган-да болза, агитчүүдестер удурлажыл, механизатор, чолаачы, тараажы бүрүзүнүң хүн бүрү күүседин турар амыдыралын түңнелин чыыртайн турар. Ховунуң ажыл-ишчилериниң бот-идепкейин кодургенче угланган масса-политиктиг организастыг ажылдарны дүжүт ажаалдазының бо масса-лыг үезинде чорудары чугула.

Д. МОНГУШ.

ССРЭ-ниң Дээди Соведининиң онгу чыыжыының Националдар Совединге сонгулдалар талазы-биле Бии-Хемнин № 653 сонгулда округунуң округ сонгулда комиссиязының составын бадылаар дугайында

ТЫВА АССР-НИҢ ДЭЭДИ СОВЕДИНИҢ ПРЕЗИДИУМУНУҢ ЧАРЛЫЫ

«ССРЭ-ниң Дээди Соведининиң сонгулдалар дугайында» ССРЭ Хоойлузунуң 25, 28 болгаш 60 чүүлдеринге үидезилээш, Тыва АССР-ниң Дээди Соведининиң Президиумунуң

доктаадыры болза:

ССРЭ-ниң Дээди Соведининиң онгу чыыжыының Националдар Совединге сонгулдалар талазы-биле Бии-Хемнин № 653 сонгулда округунуң округ сонгулда комиссиязын хөй-ниитиг организацияларының болгаш күш-ажылчы коллективтериниң

Комиссиянның даргазы — Людмила Назаровна Чиркова — Бии-Хем районнуң чонунуң амыдырал хандырылга будуүлгэ эргелелиниң ажылдачыларындан.

ажылдакчыларындан болгаш албан-хаакчыларындан.

Комиссиянның даргазының оралакчызы — Орлан Бригадович Сымчаң — Каа-Хем районнуң коммунистиг организациязындан.

Комиссиянның секретары — Владимир Иванович Габитов — Бии-Хем районнуң коммунистиг организациязындан.

Комиссиянның кежигүнери:

Мария Дмитриевна Абрамова — «Тыва көдээ тудуг» трестиң № 957 КМК-зының ажылчыннарындан, инженер-техниктиг ажылдакчыларындан болгаш албан-хаакчыларындан, Бии-Хем район.

Павел Степанович Бизин — Каа-Хемнин ыяш ажыл-агыйының ажылчыннарындан, инженер-техниктиг ажылдакчыларындан болгаш албан-хаакчыларындан.

Сергей Николаевич Вересшагин — Бии-Хем районнуң Гуранда харылзаа болдирикпин ажылчыннарындан, инженер-техниктиг ажылдакчыларындан болгаш албан-хаакчыларындан.

Ульяна Владимировна Дапаа — Бүгү-Эвилелдиң Апыяктарның Ленинчи Коммунистиг Эвилелиниң Каа-Хем район организациязындан.

Александр Владимирович Двоегазов — «Тыва көдээ тудуг» трестиң № 968 КМК-зының ажылчыннарындан, инженер-техниктиг ажылдакчыларындан болгаш албан-хаакчыларындан. Каа-Хем район.

Наталья Прокопьевна Елисеева — Каа-Хем районда Дерзиг-Хөлүг ниитилел бижикчиниң ажылчыннарындан болгаш албан-хаакчыларындан.

Александр Иванович Зайцев — Бии-Хем районнуң Тураанда тараа хүлээп алыр пунктузунуң ажылчыннарындан болгаш албан-хаакчыларындан.

Оолак Григорьевич Кечил-оол — Бии-Хем районнуң «Кызыл тараачы» совхозунуң ажылчыннарындан, специалистериндеп болгаш албан-хаакчыларындан.

Кара-кыс Эмунеевна Монгуш — Бии-Хем районнуң Тураанның № 2 ортумак школазының башкыларындан болгаш техниктиг ажылдакчыларындан.

Тамара Салчаковна Салчак — чырыдымышкын, дээди школа болгаш артем албан черлериниң профессионал эвилелиниң Каа-Хем район организациязындан.

Сесенмаа Чылбаковна Хертек — Бии-Хем районнуң хөрөнгөтчилер пиитомнигинин

Александра Васильевна Чамбал — Бии-Хем районнуң «Тайга» совхозунуң ажылчыннарындан, специалистериндеп болгаш албан-хаакчыларындан.

Тыва АССР-ниң Дээди Соведининиң Президиумунуң Даргазы М. МЕЙДҮМЕ.

Тыва АССР-ниң Дээди Соведининиң Президиумунуң Секретары Н. БОЙДУ.

Кызыл хоорай,
1982 чылдың сентябрь 22.

ХООРАЙ СОВЕДИНИҢ ДЕПУТАТТАРЫНЫҢ КИЧЭЭНГЕЙИНИНГЕ

Улус депутаттарының Кызыл хоорай Соведининиң сессиязы 1982 чылдың сентябрь 9-да СЭКП хооркомунуң тергаалдар залынга 14 шакта ажыттынвар.

Хоорайда чурттаалга фондузунуң кадастрыл байланышкан болгаш ону улам ыяш ажыр талазы-биле чүүлгээр дугайында баа өөредилге комиссиязының ыйтыышкынга чугаалаачы көөр.

ССРЭ-НИҢ УЛУСТАРЫНЫҢ НАЙЫРАЛЫНЫҢ ОРДУЗУНГА ЧОРААНЫ

ХАНЫ ХҮНДҮТКЕЛДИҢ ЁЗУЛАЛЫ

В. И Ленинге тураскаалга чечектер
26 бакинчи комиссарларның мемориалынга болгаш XI Кызыл Армияның монументизинге чорааны

БАКУ. (СЭТА). Азербайджан улус боттарының амыдыралында тоөгүлүг болуушкуну — республикага Советтерниң эрге-чагыргалын тургускакын улуг Ленинниң адыбиле хөлбаштыр турар. Азербайджан ССР-ниң бүгү чоланчыларынга ук

олар Ленинчи шаңналдың политикада деп көрүп турар. Коммунистиг партияның үндезилекчизинниң болгаш делегейдеп бирги социалистиг күрүненниң удуртукчузуның дугайында туружаалды бакунуң шаңналдалдың төөгүлүг, Владимир Ильич аттыг шелде тургускан өндүр улуг мо

СЭКП ТК-ның Чиигине секретары, ССРЭ-ниң Дээди Соведининиң Президиумунуң Даргазы Л. И. Брежнев богун В. И. Ленинге тураскаалга чечектер салган.

Шелге хүндүлел таныныың чыскаатан. ССРЭ-ниң болгаш Азербайджан ССР-ниң Күрүне гимнерин күүсеттиг.

Эш Л. И. Брежнев, СЭКП ТК-ның Политбюро кежигүнүүшүт ажылдакчы, Азербайджанның Компартиязының ТК-ның Бирги секретары Г. А. Алиев, Азербайджан ССР-ниң Дээди Соведининиң Президиумунуң Даргазы К. А. Халилов, республиканың Министрлер Чөвүлелиниң Даргазы Г. Н. Сеидов, республиканың оскелээ удурткукулары, Азербайджанның Компартиязының ТК-ның Бюро кежигүнерин болгаш кежигүнеринге кандидаттар 26 бакинчи комиссарларның мемориалынга база чоораан, ол комиссарлар улустуң херээ — Азербайджанга Совет эрге-чагыргазы тургузар дээш өлгеннер. Закавказ-ның революстуг шимчээшкининиң демиселчилериниң тураскаалын олар минута шиитинде езузаавнар.

Леонид Ильич Брежнев мемориалдың Мөңге одуруг чечек салган, оон ыяш конказында: «Коммунизм дээш алдарлыг демиселчилер — 26 бакинчи комиссарларга СЭКП ТК-ның Чиигине секретары, ССРЭ-ниң Дээди Соведининиң Президиумунуң Даргазы Л. И. Брежневтеп» деп бижээн.

Чечек салып турда, шерии буладып келган.

В. И. Ленинниң айтыышкыны-биле үгүлүдүрбас 1920 чылда бо черге Советтерниң

Эш Л. И. Брежнев, СЭКП ТК-ның Политбюро кежигүүшүт ажылдакчы, Азербайджанның Компартиязының ТК-ның Бирги секретары Г. А. Алиев, Азербайджан ССР-ниң Дээди Соведининиң Президиумунуң Даргазы К. А. Халилов, республиканың Министрлер Чөвүлелиниң Даргазы Г. Н. Сеидов, республиканың оскелээ удурткукулары Улуг дайынының киржикчилери эштер Л. И. Брежнев биле Г. А. Алиевти ыяш адыын часкаашкыны болгаш чүректиң ханмышдан хөө тутчүүшкүнүмары-биле ужуражаан.

XI Армияның дайынчыларынга Бакунуң күш-ажылчы чону өөрүшкүдүг байыр чедирип турган черде турушкан монументинге Леонид Ильич хайгаарап берген. Кызыл гранниттен кыптап дөзекте — кижиниң турар дайынчы туг, туг орус дайынчыны хүлээп кутхан. Оон-биле кожа — азербайджан улус. Ынчангаш Азербайджанның ажылчы болгаш тараачын, олар революстуг армияның болгаш тура халышкан чонуң чаңгыс оолун улуска ачы-дуза чедирер

Хоорайның бүгү-ле черлеринге Леонид Ильич Брежневке Бакунуң чурттакчылары үүректиң ханмышдан бөлүр чедирип турууп.

КАДАРАРДА ХОЮМ ЧАРАШ

ДУРЖУЛГАМ

Бистин ажыл-агыйывыс чыгы мал остурериҥе тускайлаттынган чүве, шиҥчалаҥ хой хойну база остурүп турар. Бисте нарын дүүтүг ыргыс уксаанын хою неитерээн.

Хойжулаан ѳөрбѳн чыл ажа бердим. Ол үениҥ дүргүзүүнде хойну ѳѳскүлеп-даа, ажыдыралыпга-даа оскерилелер конучуг хей болганы чүвениин. Хойнуң ажаанын бизиҥ санныгаан чырыдып турар апарган. Ажт заводунда ажыл-ажаа, машиналарны-даа ѳѳскүлеп бодуг. Агитпункттер, автомагазиннер болгаш эмчилер малчыннарга үргүлүү кээ турар. Ажылдаарыпка болгаш чүрттаарыпка таарымчалыг байдалдар тургустуруп, апаныктар база биске кээп турар апарган. Ыламгыя кыстарнын кээп туралы ѳѳрүнүүр. Олар баштаныпда сакманчылаш, оон дузалакчы кадарчылап турарлар. Оон соонда үзүг кадарчылаашкыларга, бригадирлер бергеннери-даа бар. Бистиҥ ажыл-агыйывыста комсомолчуларның хөлзѳ бригадазы база тургустуспаан. Оңу «Гвоздарго» деп адаан. Оон кежигүннери — шүүтү кыстар. А бригадири — Тургуп Дарбаанов. Эрдем чаагай кыстар бригадазы үш башка онааштыр 135 хураганны доруктурган болгаш хондан-на 4 килограмм дүктү кыргаан.

Малга бижыг чем-суурну турүзарыпче улуг кичээнгей салдынып турар. Ыламгыя мал чемниҥ шынарын бедидерин бирги черге-ниҥ айтырыгы кылдыр көрүп турар бис. Мал чемни баштай болгаашкыларга, ыламгыя чедиишкинниг чанчыл болган. Совхозтуң салбыр санында мал чемни быйаалаарлыг шехтер ажылдап турар. Бодүүн чемнерни ѳѳрин хемделтеп, эмнеҥнин турган боор бис.

Хойнуң күүгүл ортулаашкын кудулаашас херек. Үүлге шынаан хей аътты, дүктү болгаш тѳлѳѳ ап болур. Хойнуң дүгүн ѳстүрери-биле мунаан кажаала эвес, серп адаанга турүзуп турар бис. Кышкы соон дүк ѳѳрүнүп улам дузалыг болур. Ол үеде эки чемнерни үүлүп. Шынаан чем хувааллаашкын бөлүктүг бергеннеринге турүзуларын ажыктыг. Кижиҥ хойга будук-бүүр, минералдыг кошулгалар бодаа тывыскаан-дыг. Ыламгыя күүгүр хөлүн боор болза, хойнуң дүгү ѳѳрү, чаш тѳлѳ шыдамык болур. Хойну ѳдаратпас үеде төрүүр хойларга 1,5 килограмм сиген, 0,5 килограмм савам, 1 килограмм сенаж болгаш 400 грамм концентрат боор.

Кыжын хойну шиҥчеҥдиреринде үүлүүлүг. Бис хүүнүп-не ийи километр черде Кулугун-Даа дээр ѳѳскүлеп сүүтеш, дедир экиеш турар бис. Хой ацаа чер ѳѳдүү чип, арыг агаарга херлиг-көстүү алыр. Хойну хүүнүп-не доктаатыптан үезинде ыяштар агаарладып турарга, чемге удам киирер болгаш төрүүр үеде соңгуулу ызыртынмас апаар.

Хой төрүүрүнүң бѳлүктүг кажаалардың иштин арыглап-аштаар, дезинфекциялаар, хой төрүүр болгаш хураган чемтерер ѳрѳѳлдерин дезинфекциялаар. Сагмавчыларны бир неделя дургузунда тур курска киирер. Ыяштаан ѳйлүүлер демдиктээр болгаш тускай дакылга тургузар.

Бис хойну чазын эрте төрүдүп турар бис. Шынаан хураганнарның экерии хайгаарары болгаш доцарын болдурбазы чугула. Хураганны адыг кажаага тургузар чорук, оон дурген ѳѳрүлгө болгаш чем чаш чаҥчыгарынга дузалыг.

Хойнуң металлоконструктсиялыг сарайында ыяштүдүүге көрүлдүр. Кыргылданы кыска хуусаада бедик шымараныг чорудар. Кыргыкчыларның ажылын бодум туда хайгаарап турар мен.

Чайлагже үндүрерде хойну мал эмчилерине ыяап-ла шиҥчиттирип алыр. Үүлге кажык хөлүүлүг чайлагдыр. Ыяш хойларны төмүрдүлгө, ырыгларын эмнээр пунктуга тургузар. Шиҥчиттирип болгаш чүүдээны эрткен хой чылдаглаашкынче үүлүттер. Хураганнарны база үзер. Оон соонда хойнуң эмин үүлѳбѳшкѳ, ааржаакаан дээш ол хойнуң дүргүзүүнде чедирүүге сеар.

Чайын хойну семиртириптиҥ бүгү кужумну салыр мен. Сагдыш ыяш-ла ѳѳскүлеп ажыл-агыйывыстың ажылдары ыяш. Даң бажыңдан кара кежээге чедир кадарар.

Тарын боозадылганы сентябрьның 15-тен октябрьның 5-ке чедир ажыдып турар. Ол ажылды үүлге бодум кыдыл турар мен. Ол үеде хойну немелде чемнер-биле чемгерер албан.

Хой ажылынга бир чугула чүве — мерчежил салгаары. Мен Шаран Сапнаров, Ташпан Айдаров болгаш ѳскелер ажыл-агыйывыстың малчыннарының кредиди чорутту мен. Бодум бала ажыктарга дуржулгамны дамчыдып, дузалажып чор мен. Олардан Т. Дарбаанова 135, М. Абдыразакова 120, Е. Пальова 110 ѳгленнерни бо төлѳѳн үүлге хойнуң ѳѳскүлеп алдым.

Мен бодум бешки кыргузуларга ѳѳскелер хей тывырынын дургузунде чедип ап келдим. Тоску беш чылда ортумаавиле үүлге хойдан-на 134 хураганны дорукторгаш, 4,5 килограмм дүктү кыргып алдым. Оңу беш чылдың чыл бүргузүнде 152 хураганны үүлге хойдан, 4,8 килограмм дүктү хой бүргузүнден алган мен. Бо кыргызылганы ортаан чылда 172 болгаш 4,9 болган. А бо юбилейлиг чылда 173 болгаш 5 болду. Мээң ажылымны чазык улуг-биле умелээн. Ленин орденни ним катап алдым.

Оңгаачалыг база бар. Кыргыс ССР-ниҥ Дээди Совединиҥ депутадыныга-даа сонгуулдуларның 25-ниң чылын ССРЭ-ниҥ Түүрүне шиҥналын алдым. Мындыг улуг шаналдар улам эки ажылдарын үүлээндирип турар. Шиҥчаар ажылдаар-даа мен. ССР Эвилелиниҥ 60 чыл ооңга ол мээң күш-ажылчы белээм болур.

Т. АКМАТОВ,
Ош областың Наукат районда № 44 ажт заводунуң хойжулу, ССРЭ-ниҥ Күүрүне шиҥналының заүредиҥ.

ШЭЭР МАЛДЫҢ ЧАШ ТӨЛУ

Оруг улустуң чанчылы — хамыкы ажылды кузуп тиилээр. Хойжулар дорукторган хураганның ам база катап санаары артык эвес. Ындыг болганда үүлге хойнуң эвес, а бүгү шээр малдың чаш төлүүнүң сентябрь бирде турганының маңаа көрѳѳл.

Эрткен чылдың сентябрь бирде республикага 282 282 баш хураган болгаш аная турган болза, бо чылын оларның саны 293 988 болган. Арай-ла эвээш. Үүс башка онааштыр база ындыг: эрткен чылын — 80, а ам — 77 баш. Бо чылгы социалистиг үдүүлегеге-даа, планга-даа четпес болган.

Районнарда эрткен чылдың деҥнелиндеҥ эң хей хураганны Барыын-Хемчик (2226 баш) биле Бай-Тайга (1576 баш) алган. Ынчалзажок Бердыын-Хемчиктиҥ үүс башка онааштыр алган чаш төлү бо чылын ол-ла ѳлчээн азы 77 баш, а Бай-Тайганың бир баш эвээш азы 75 болган. Ийиттеп-биле алды районнуң эрткен чылдагы деҥнелиндеҥ хей анай болган хураган алган, а чеди районда бо көргүзүү кудулаан. Ыламгыя-даа чаш төлүүнүң сентябрь бирде турганы маңаа көрѳѳл.

Эрткен чылдың сентябрь бирде республикага 282 282 баш хураган болгаш аная турган болза, бо чылын оларның саны 293 988 болган. Арай-ла эвээш. Үүс башка онааштыр база ындыг: эрткен чылын — 80, а ам — 77 баш. Бо чылгы социалистиг үдүүлегеге-даа, планга-даа четпес болган.

Районнарда эрткен чылдың деҥнелиндеҥ эң хей хураганны Барыын-Хемчик (2226 баш) биле Бай-Тайга (1576 баш) алган. Ынчалзажок Бердыын-Хемчиктиҥ үүс башка онааштыр алган чаш төлү бо чылын ол-ла ѳлчээн азы 77 баш, а Бай-Тайганың бир баш эвээш азы 75 болган. Ийиттеп-биле алды районнуң эрткен чылдагы деҥнелиндеҥ хей анай болган хураган алган, а чеди районда бо көргүзүү кудулаан. Ыламгыя-даа чаш төлүүнүң сентябрь бирде турганы маңаа көрѳѳл.

Бир эвес үүс башка онааштыр алыр болза, оң бирги беш чылдың ийиги чылынын бо үезинде эң-не хей чаш төлүү Тес-Хем район алган. Ол районнуң бо көргүзүү — 86 баш азы эрткен чылдагыдан чаҥгыс-ла баш хей. Эрзин үүс башка онааштыр база-ла 86-ны алган. Ынчалза-даа бо көргүзүү эрткен чылдың деҥнелиниҥден үш баш эвээш. Бай-Хем район үүс башка онааштыр 85 төлүү алган. Таңды 69-у алгаш, эң соңгу черде келген. Бо көргүзүүнү бо чылын сес район эвээштеген. Оларның бирээзи Эрзин дээрниң демдегледе чогуур.

Үүс баш шээр малга онааштыр алган чаш төлү:

Районнар	1981 ч.	1982 ч.
Республика	80	77
Бай-Тайга	76	75
Монгун-Тайга	80	80
Барыын-Хемчик	77	77
Өвүр	77	72
Чоон-Хемчик	84	85
Улуг-Хем	75	76
Таңды	80	69
Ынаҥ-Хем	77	74
Тоора-Хем	95	82
Каа-Хем	82	81
Тес-Хем	85	86
Эрзин	89	86
Кызыл район	80	80

Чогум шээр малды аҥгылаптар болза, чаш төл алга ымның байдалы дыка оскерли бээр. Бирги черде — үүс хойга онааштыр 89 хураган алган Тес-Хем. Дараазында — 86 хураган дорукторган Эрзин. А Тоора 82 хураган алган. Эң соңгу черни 68 хураган дорукторган Улуг-Хем эдээн. Таңды оон хээре — 69 хураган. Республиканың бо көргүзүү 78 баш, эрткен чылын 81 турган.

Үүс баш ошкүге онааштыр эң хей анайны — 91 башты Кызыл район. 90-ны Тоора 77-ни Чоон-Хемчик алган. А соңгу черде — 45-ти алган Ака-Хем. 53-ту алган Өвүр районнар. Республиканың бо көргүзүү 74 баш, эрткен чылын 74 турган. Чаҥгыс сес-биле чугаалаарга, үүс башка онааштыр алган хураганныңда, анайның-даа саны үш-үш баш кызырылган. А ийиттеп алган хураган эрткен чылдакыдан 8580 үшаш эвээш, ийиги 2% баш хей.

Республиканың статистика эргелеминиҥ дыцпадының ѳлүүлер алырга, эң-не хей хураган алган совхоз — «Ак-Чыраан» — үүс башка онааштыр 100 хураган. Ынчалзажок ол ажыл-агыйның хою конучуг эвээш. 37-де баш болган. Оон иштинде төрүүр хей оң ийи, олардан оң ийи хураган алдынган. Ыяштаан төрүүр хойга онааштыр бир хураган азы үүс баштан да үүс хураган алдынган. Эрткен чылын «Ак-Чыраанның» төрүүр хою оң баш турган, оон үүс башка онааштыр 111 хураганны алган.

«Кызыгаар» совхоз үүс башка онааштыр — 96 хураганны, «Искра» 94-ту, «О. Шынаа» биле «Алдан-Маадыр» 93-93-ту дорукторган. Хоюнуг 65 ажыл-агыйның 19-у үүс башка онааштыр 85-тен ѳрү хураган алган. Бүгү ажыл-агыйларның үүлге чээрби ийиги эрткен чылдан хээре көргүзүүлүг болган, а дөртен ийиги эвээштеген азы ол-ла деҥнелде. «Фөмө» совхоз үүс башка онааштыр 48 хураганны дорукторгаш, эң-не соңгу черде болган. Оон дараазында-де бо көргүзүүлери 58 болган «Россия» болгаш 59 болган «Енисей» совхозтар. Дүргүзүлга станциязының бо көргүзүү ѳстүнде чыдаанчыл дээш-даа болза, ѳѳрүлге шоолуг эвес: 68 турганындан 71 баш четкен. Мындыг байдалдыг совхозтар эвээш эвес.

Республиканың дөртен беш совхозунда ѳшкү бар, шиҥчалаҥ-даа ажыл-агыйларда кодан бешки чепсе, а чамдыктарында беш-алды, чээрби-үжен даа бар. Статистика эргелеминиҥ мелеҥ-ла көргүзүүлеринге бо чылгы 53 совхоз аная алган. Үүс башка онааштыр «Ленинское» 150 баш, «Шамбалыг» 126 баш, «Октябрь 50 чылы» 105 баш. «Күштажыдың хөлүүзү» 100 баш аная алган болуп турар. А Жданов аттыг совхоз 15 баш, «Коммунизмниң ѳрүкү» 28 баш, «Ленинчи ѳрүкү» 57 аная үүс ѳшкүден алган. «Ак-Чыраа» иштимбиле сес аная алган, үүс ѳшкүге онааштыр 62 баш болган. Ленин аттыг совхоз шуптуг чээрби аная алган.

САЛГАЛ ХЕРЕК

Бистиҥ Ленин аттыг совхоз мал ажылының малазы биле Эрзин районда үлүг совхозтарның бирээзи. Мал ажылын хөгжүдер, малдан алыр продукциянның шынарын бедидер, малдың баш санын ѳстүрер сорулгалыг бис. Ону боттандырары малчын бүргүзүнүң кызымаккай ажыл-ижинден, бижыг чем-суурну турүзарындан, кыштагларывыска ѳѳскүлеп-ѳѳрүлгеге ѳѳрүлгеге-даа кол хамаарыжыр.

Совхозтуң мал ажылының түскей эртемниглери болгаш бригадирлери малды ай семиртир дээштээш саная турушкан ѳѳрүлгү үеде ѳѳрүлгеге ажыктарының сонга ѳѳскүлеп турар.

Мен бодум 16 чыл иштинде хей малдан келдим. Ол үениҥ ажыктыг төрүүр хойга чорудуп. Ынчалзажок чаҥгыс-ла ѳѳскүлеп-ѳѳрүлгеге, ажыктарының сонга ѳѳскүлеп турар. Ынчангаш бо чылын ѳѳскүлеп-ѳѳрүлгеге

ПАРТИЙЖИ АМЫДЫРАЛ: стйттар болгаш соцүлдалар

ЧЕДИП АЛДЫНГАНЫН БЫЖЫГЛААР

Парторганизацияның амыдыралынга чугула болуушкун — бодаарының отчёт-сонгуулдалыг хуралынга бо салбырның коммунистери баш удур, бүгү талалыг бедеткенгеп. Партбюро, оон кежигүннери болгаш секретары Мэнге Куулар отчёт иletkелди партия организациязының база колдективтиң амыдыралының ап-тулалыы чугаалаттылар. Ооң ниитилеп айтырыгларны хаара тудуп турар ыяыдыр белеткээн, хуралга коммунистерниң идепмейн база бедик болган.

Отчет иletkелге-дээ, коммунистерниң санаалдарынга-дээ партийжи - организакчы база идей-политиктиг ажыл-дың айтырыгларын, амыдагыйжы сорулгаларны шинитпирлээри-биле сырый холбаштыргаң. Бижиктиг-Хая — «Бардык» совхозтуң улуг салбырларының бирээзи. Мында партия организациязы база коммунистер оң бирги беш чылдың иишги чылында колдективтиң күжүн планныг даалгаларны күүседиргиже мобилизастап шыдаан. Салбыр бо чылын 17 тонна дүктү күүрүнеге садар тургаш, ону 22 тонна чедиргеп. Ч. Салчактың удуртканы хойжу бригада төрүүр чүс хойдан-на 98 хураганы онча-меңди камгалап, четтүрген болгаш хой бүрүзүнден не 1,5 кг дүктү кыргаан.

Хөй-хөй коммунистер кежиз ажыл-агый будуруглезиивге авангардчы ролюн коргүзүп, бедик түүседерни чедип алганын хуралга демдеглээн. Чижээ, СЭКП обкомунуң кежигүнү Сарыг-оол Сарыглар төрүүр 100 хойдан-на 111 хураганы, хой бүрүзүнден не 3 кг дүктү кыргаан. А аныяк коммунистер Александр биле Чараашпай Күжүгеттерниң оргбүлеан хой бүрүзүнден-не 2,7 кг дүктү кыргын алган. Болат Хомушку биле Шактар Саяа олар төрүүр чүс хойдан-на 109 хураганы камгалап алган, а коммунар радиомеханик Оюпан-оол Күжүгеч оларның бирээзинден-не 7 кг дүктү кыргаан, күүрүнеге сатказ.

Бо хойжу бригаданың чоянишкинигге ында ажыл-ишчилер ортузунда партийжи-организакчы болгаш кижизидилге ажылының бедик денгелге тургустунганы, чайгы семиртилгени, малдың эдерижилгезин болгаш оске-дээ ажылдарны чөп организастаазы, кыштагларны ой-шаанда сеткен, малга четтүр санныг чемнең белеткеп алганы улуг идигни бергеи дээрээн илеткелчи-дээ, сапаз бергеи комуниктер-дээ чижектер-биле көргүскеннер. Ылаңгыя эки сөлтүү, тиилиңнер Чес-Аянгын чайлага баргаң хойжулар хойну кыргыыр, чууларны чорудар. Анда хой бригадирь, мал эмчизи, осеменатор ол-оолдер-биле ажыл чеде бергеш, ол-ла бүгү ажылдарны боттары организастажып, анаа кыржыр.

Тес-Хемниң «О-Шынаа» совхозтуң малтыгнаттаашкынга ыяк белеткеңнер талазы-биле кыйгырыын бо салбырның партия организациязының бүгү малчыларга таныштырган соонда олар ону ышки-биле деткээн болгаш маңаа холбаштыр немелде хемчегаерни ажылдап кылган.

Хуралга сананыг бергеи эштер: салбыр эргелекчизи Д. Сааяа. № 2 ферманың эргелекчизи Е. Монгуш Бижиктиг-Хая сүт-бараан фермазының ажылы соолгу үеде алаэн экижээнин демдеглээн. Тос айлар дургузунда салбыр 311 тонна сүттү күүрүнеге садар тургаш 334 тонналыг сатказ. Бижиктиг-хаяжылар күүрүнеге бо чылын 140 тонна эът садар планныг-ла чер дужаанган. Күүрүнеге сатказ сүттүң ыяыңары мурнуңда чылдагее бодаарга экижээн болгаш сатказ малдың сургуулиин-биле бедик.

Талдыда «Революциянық чалбыяыңы» совхозтуң ажылчыларының малга четчир санныг чемнерин белеткээр дүтээлиниң ыяйтырыгларын Бижиктиг-Хаяның мал чемнинге белеткекчилериң чангыс үе-биле деткээн. Партия организациязының тургускан графигин ёзугаар салбырның удуртукчу ажылдакчылары, партбюро кежигүннери ук ыяйтырыгны сигнеңи бригадаларга, звеноларга таныштырган, мал чемнинге белеткелинде чедир ажыгдаттынмайн турар курлавырларны тывар болгаш доЗуу-биле ажылгаар талазыңдаа ыяңдыр ыяңдыгаан. Бижиктиг-хаяжылар 1750 тонна сигнеп белеткээр планын сентябрь 15-те бүрүн күүсеткеш, СЭКП райкомуна рапорттаан. Коммунист Ш. Сааяның удурткаңы тос кижи составтыг механизастаттынган звенозу 1200 тонна сигнеп белеткээр даалгазын сентябрь эгезинде-ле күүселиннекеш, бо хүннерге чедир анаа немей 50 тонналыг белеткээн. Салбырда 500 тонна сенаж, 3100 тонна силос, 228 тонна витаминниг сигнеп далганы белеткеттингеп.

Бижиктиг-Хаяның партия эге организациязы бодунуң хүрээлениң естүрер, харыы-тайылбыр үүлүдүүшкүнүнге ажыл-агыйның муниципиң ыяңдыр, хой ортузунга политиктиг, экономиктиг, зооветеринарлыг ооредилгелерни организастаар талазы-биле база чамдык ажыгдарны ыяңган. Парторганизациянның үчедунда ам 38 коммунист бактаан турар. Отчёттуг үениң дургузунда ыяй иитилеп 12 кандидатка хүлээп алган.

СЭКП Тес Комитединиң май (1982 чыл) Пленумунуң шиитпирлерин болгаш Аъш-чем программазын амыдырапга боттандырар талазы-биле коллективтиг болгаш үүлдә планнарын ажылдап ыяңган, от ёзугаар ажылдап турарлар.

Салбырның ажыл-агыйжы көргүзүлгеи эки, анда партийжи-организастыг болгаш политиссалыг ажылдар ниитизе-биле бөгей эвес-дээ болза, ам даа чедир шиитпирлээр айтырыгаар хой дээрээ отчёт-сонгуулдалыг хуралга сайбыр шиитпирлеңнер. Партия эге организациязы, ооң бирозу хой-ниитиң организациялыг ажылын удуртур талазы-биле ыяңнар ажылдаан. Шөлүктүң профвиелел, комсомол ажылы чогуур негелдеге чедир тургустунмаан. Савучылардың, механизаторларның ортузунда социалистиг чарыштың түңнелин чамдыкта ой-шаанда үндүрбес товарлагалар база бар. Салбырда, клубтуң септелгеини ыяңган-дээ болза, киномеханик ыяңдыр ыяңдыгаан дыка үр үениң иитинде кино үзүзээ. Шөлүктүң ыяңнар хереңселдер чок. Ынаяктар мөгүл үениң ыяңдыр, чүл тыныйлай чамдыкта бозер ойнаарынга өйлежип турар.

Отчёт-сонгуулдалыг хуралга коммунистерниң бо үстүнде-дээ база еске-дээ шүүмүлчеллдиг саналдарны боттандырарынга холбаштыр совхозтуң директизазы, ыяңа партком, база профвиелел, комсомол комитеттери ботту хемчегларын алыр ужурлуг.

А. БЕГЗИЙ-ООЛ,
«Шынаа» корреспондентизи.

БӨМБҮРЗЕКТИҢ СУДАЛЫ

СЭТА ның корреспондентилери дыңнадып тур

БУРУНГААР БАЗЫМ

Индияның Премьер-Министри Индира Гандиниң Совет Үнелелиниң албанның ыяңдалтазы ажа-чогуу. Кремльге дүштеки шамнаттага чүгээмыга Л. И. Брежневтиң көдүргени танбың чаа совет иницииативалар ыяңы-бүрү чурттарның ыяңа-иитизиниң болгаш масспыг информацияның органнарының кичээнгейлиниң төөңнүде туруп турар, Совет-индия чугаалажышкынмаринаң түңнелдериң ийи чурттарның чаңчыл болган ыяңнарлыг кадың ажылдажылгазаң болгаш бүгү-иитиң танбының быжыглаарының дерээнге бурунгаар чугула чаа базым кылдыр делегеңде санап турар. Совет чаа инициативаларның чугула ужур-дузазының бедик-биле үнелеп турар.

Совет-индия чугаалажышкынмаринаң ёзулуган дугайын Индияның бүгү солуннары дыңнатмышаан. Индира Гандиниң совет удуртукчулар-биле ужуражышкынгырының дугайында, индий улустуң төлөлекчилериң совет улустуң эң-не ээлеп үнелеп, үдээн алганынга дүтаймында бижип турар. И. Гандиниң совет удуртукчулар-биле беседалары боттарының сагыш-сеткилин болгаш политиказын улам ап-биличиринге, совет-индий ыяңы ажыглажылганының байдалын үнелеп көргүнге болгаш оңу улам бурунгаар хөгжүдүринге арганы ийи чурттарга бергеп деп, солуннар онзалап демдеглээн.

Индий океанның таңбынның зоназы болдурырынче Индияның кыйгырыңы Совет Эвилелиниң детпээнинге чугула ужур-дузалың «Хиндустан таймс» солуң онзалап айтыр. Индий океанга шериг ажыл-чорудулгазың кызыгаарлаар болгаш кызыгар дугаыңда чугаалажышкынмаринаң америк тала әлекке үснеп турган. Ол чугаалажышкынмаринаң ыяңы-дээ үеде катап эгелээрингe Совет Эвилелиң белеп. Ол дээрге — Индий океанның районунга таңбының камгалаарынче чугула баңыңдыр деп, солун бижээн.

Ыяңын кыжаныышкынынга болгаш бөө-чепсектиг эдерге бүзүрериңге удур, чамырыышкын дээш демиселге ССРЭ-ниң болгаш Ираныың дем каттыштырган күжениишкинерииң калбарганың «Тайме оф Индиа» солун демдеглээн.

«Л. И. Брежневтиң болгаш Индира Гандиниң бедик деңгелиишкин — АКШ-тың детпикче-дуузалыышкыы-биле Израильдың чөрүүн турары ягрессия болгаш сөөл-ның ыяңгаар хыдыкчы политиказының чаа ырежээшкинин болуур. Чоокку Чөөн чүкке таарыштыр шиитпирлээшкинин чедип алырының принциптериниң талазы-биле Л. И. Брежневтиң саналдарын болгаш совет удуртукчуның АКШ-тың президентиниң агрессорлуг кыңчытырбас даэш кады ходелирнче кыйгырыын долуунубле детпкин турарының дугайын МАР-ның чазаа медеглээн.

Америк империалистериниң адепкейлиг күтүүшкүнү-биле Израильдың үүлгетиинин немнит херээ — ол дээрге чер бөмбүрүзээнниг бүгү улустарын дорамчылаң коргеш-дир деп, КЭДР-ниң ДМХ-ниң медеглелиндe чугаалаң турар.

Америк «Крисчен сайенс монитору» бижээнге: «Дамаскыда, Амманда азы Бейрутта араб азы палестин ажылдакчыларның аразында Ливанның найысылдыныче Израильдың халдаар деп турганы ыяңы-бүрү ыяңдыр. Совет Эвилелиниң болган Индияның удуртукчулары паразыл агрессияны шыгыры бирээ шаңкай болган палестиниерниң, ливаннарны Бейрутка израиль шериглериң аразаазыг ёзу-биле кырын өлүрүгнинге ханы кил-ненээшкинин илерттээнин дең. «Ан Нахар» солуң бижээн.

Марокконуң «Аль-Магриб» солунунуң онзалап демдеглээнинге болза: «Чавырлышкын дээш, зайың ыяңнышкынның үзүктээр болгаш бүгү делегеңге тайбың кадың ажылдажылганы калбартыр дээш Совет Эвилели идепкейлиг туружун турарын Кремльге чугаалажышкынмаринаң үезинде од бага катап бадыткаан».

Азияда дүшүүрүүг байдалга холбаштыр ССРЭ болган Индия сеткил дуружешкинин илергейлээн дең. Японияның «Санкэй симбун» солуну айыткан. Ланшкыныңы шериг базаларын Азия күрүшелериниң девискээриге тургузарынга удур Совет Эвилелиң болган Индия демисежин турар.

(СЭТА).

КАРА ЧАҢГЫС ОРУК

Чоокку Чөөн чүкке таарыштыр шиитпирлээшкинин чугле Совет Эвилелиниң тодаргай инициативаларын бүдүүлгелериниң оруу-биле болдунар — хөй-хөй чурттарның чаактарны, политиктиг болган хөй-ниитин ыяң ажылдакчылар, дыштыкы куртарының массалыг информация чеңсектери шаралы дайынзырактарының болгаш олардың океан ыяңында ооңзээжиктерниң араатазының үүлгедиглерин шиитпирлээ-биле буруу шаап, ыяңа деп чугаалаан турарлар.

Совет саналдарга бедик ле, каржыны-биле үреп турар ыяңдыг чорукту соксадыр ужуруг деп. Л. И. Брежнев ыяңгызы-биле чугаалаан.

Азияның болган Африканың улустарының ап-сеткил каттыштырылганының организациязы (ОСПАА) Айыыл чок чорук Чөвүлелиниң Израильге удур тодаргай санкцияларны ап чорударынче ыяңгырган. ОСПАА-ның Каирге нарлаттынган медеглелиниге чугаалаан турары болза: «АКШ Израильдың бүрүүг-биле детиин турар бо үеде делегейниң национал-хостелгалыг ыяңчазыяңнын-биле, социалистиг дем каттыжылга чурттары-биле сырый каттыжышкынын улам быжыглаары. — эрмээк чугула».

МАР-ның чазаанның медеглээнге: «Сионистериниң Барыын Бейрутка ханың үүлдириишкин — АКШ-тың детпикче-дуузалыышкыы-биле Израильдың чөрүүн турары ягрессия болгаш сөөл-ның ыяңгаар хыдыкчы политиказының чаа ырежээшкинин болуур. Чоокку Чөөн чүкке таарыштыр шиитпирлээшкинин чедип алырының принциптериниң талазы-биле Л. И. Брежневтиң саналдарын болгаш совет удуртукчуның АКШ-тың президентиниң агрессорлуг кыңчытырбас даэш кады ходелирнче кыйгырыын долуунубле детпкин турарының дугайын МАР-ның чазаа медеглээн.

Америк империалистериниң адепкейлиг күтүүшкүнү-биле Израильдың үүлгетиинин немнит херээ — ол дээрге чер бөмбүрүзээнниг бүгү улустарын дорамчылаң коргеш-дир деп, КЭДР-ниң ДМХ-ниң медеглелиндe чугаалаң турар.

Америк «Крисчен сайенс монитору» бижээнге: «Дамаскыда, Амманда азы Бейрутта араб азы палестин ажылдакчыларның аразында Ливанның найысылдыныче Израильдың халдаар деп турганы ыяңы-бүрү ыяңдыр. Совет Эвилелиниң болган Индияның удуртукчулары паразыл агрессияны шыгыры бирээ шаңкай болган палестиниерниң, ливаннарны Бейрутка израиль шериглериң аразаазыг ёзу-биле кырын өлүрүгнинге ханы кил-ненээшкинин илерттээнин дең. «Ан Нахар» солуң бижээн.

Марокконуң «Аль-Магриб» солунунуң онзалап демдеглээнинге болза: «Чавырлышкын дээш, зайың ыяңнышкынның үзүктээр болгаш бүгү делегеңге тайбың кадың ажылдажылганы калбартыр дээш Совет Эвилели идепкейлиг туружун турарын Кремльге чугаалажышкынмаринаң үезинде од бага катап бадыткаан».

Азияда дүшүүрүүг байдалга холбаштыр ССРЭ болган Индия сеткил дуружешкинин илергейлээн дең. Японияның «Санкэй симбун» солуну айыткан. Ланшкыныңы шериг базаларын Азия күрүшелериниң девискээриге тургузарынга удур Совет Эвилелиң болган Индия демисежин турар.

(СЭТА).

НОРВЕГИЯГА ПАРЛААН

ОСЛО. (СЭТА). СЭКП ТК-ның Чингине секретары, ССРЭ-ниң Дээш Совединиң Президиумунуң Даргазы Л. И. Брежневтиң «Сактыышкыннар» деп номчуп Норвегияга парламынга туразаалаан чурттуң хей-ниитиң төлөлекчилериниң хуралы пайысылдалга болган. «Факел» ном үнүүрер чер ол ниитиң норвег дылга парлаан.

Ном үнүүрер черниң директору Алф Ингум чыыгаларга ыяңча чөп чугаалаан: «Совет удуртукчуның номнарың «Факел» номнуң мурнуңда база парлап турган. Л. И. Брежневтиң «Биче чер». «Катап тургузуушкуу» деп номнарың номнуң мурнуңда парлаан бис, а «Күр чер» деп номун 1980 чылда паолып үнүүргеп. Ол номнан Норвегияга удуг совгуруулдың болдуруганың онзалаан демдеглээр болдаан мен».

Совет ниитилеттиң хөгжүдүлеңниң бүгү үе чадаларының херээнге болган Аъш-чем программазын Л. И. Брежнев бодуун ажылчыңдан социалистиг улуг бүрүнеңниң болган Совет Эвилелиниң аллаарыг Коммунистиг партиязының удуртукчузунга чедир амыдыралчы найгамчык улуг оруктуг артикен. Совет улус чаа киитилеттиң кайы ыяңе бергее байдалдаага маалырлыы-биле тургускының «Сактыышкыннар» деп номунга Л. И. Брежнев тодаргай бижээн.

Л. И. Брежневтиң номнары хамыктың мурнуңда ыяңже ыяңе чоруу-бодаре, ыяңелериниң салым-чоруун мергежилдиг бижип көргүскеңи-биле, ыяңелер болдынгыра болган литературалыг байлак дылы-биле онзагай болуп турар.

Бүгү совет улустуң тайбыңче шиитпирлеп чүткээн бүзүреллиг кыдыр Л. И. Брежневтиң көргүскеңи — ооң номнарының база бир эң чугула онзагай үүлүзүдүр. «Совет кыжаныышкыны» дүтаймында Л. И. Брежневтиң тодаллары сойгазап илерелип турар.

Совет Эвилелиңе болган коммунизме улуг пропагандаңы Барыын чүк чурттарының массалыг информациязының бүржуаз теңсектери калчаазы-биле воскълуп турар амгы үеде ССРЭ дүтаймында. ооң политиказының дүтаймында парлаганың чаңгыс-даа шыңнат ёзүү онза чугула ужур-дузалыг болуп турар деп. А. Ингум болдуушкуну чугаазының түңнелинде демдеглээн. Улуг Совет чурттуң дүтаймында шыны-биле бижиттингеп номнарны моон соңгаар-даа парлаар бис.

СОВЕТ КОСМОНАВТЫЛАР ФРАНЦИЯДА

ТУР. (СЭТА-ның корр). Франциянның космос шиитпирлеринге найыралдыктыг чалазының бүгүнде-ле туруп турар совет космонавтылар А. Елисеев, В. Джанибеков, А. Иванченков Л. Кизим болгаш В. Соловьев оларның аныяңгу Луэра хемниң шаазында ол эрте-бүрүшкү хоорайдан эгелээн. Хоорай чагырганында чыыгаан хей-ниитиниң төлөлекчилериң совет космонавтыларга болгаш Франциянның башкайы космонавтызы Ж.Л. Кретьенге бала ооң солуктуун П. Бодрига байыр чедиргеннер.

Хоорай чагырганының тарганы Ж. Руайе Турнуң бүгү чурттакчыларының, оңгуузининден сайгелиг, маалыгыны чоруунарга молдаашкынны илередиргеп күзеп тур ыяң дең космонавтыларга чугаалаан. Бистиң чаңгыс чер чурттуувус совет космонавтылар-биле кады космоска четкеш, келгенинге чоргаарланыр бис. Ол үжүдүүшкүн үреттүнелдиг кады ажылдажылганың кайгамчыктыг хереңнии болган.

Совет-франгуз талаларның үжүдүүшкүнүнге киришкен эниваж «Союз Т-5», «Салют-7», «Союз Т-6» орбита станциязы-биле космоска четкеп. Турнуң сулее демдеглээн Ж. Руайеге тыныскан.

Турда университеттиң медицина факультединиң башкылары болгаш студентилер космостуң совет мааларларын база чыыгыр-биле утказан.

О. КАРАСЕВ.

ӨЗҮЛДЕНИҢ ИДЕГЕЛДИГ ҮНДЕЗИНИ

Сентябрь 26–Машина тудукчузунуң хүнү

Машина тудуушкуну адырларның эң чугулазы деп адап турары чөптүг. Техниктиг хандырылгадан хамаарышпайн болар ыяңдыг бүдүүлге чок. Күчүлүг, сайзырангай, эртем-биле сырый харылзаалыг совет машина тудуушкуунуң продукциязын ажыглап турар черлериниң саны эңмежок.

Бистиң чурттувуста чыл-дың-па чаа хемирниң дөрт муң ажыг машиналарын болгаш механизмнерин чогаадып турар. Саналгалыг программа-биле башкарыр станоктар улам-па ковудеп орар. Автоматика дузазы-биле ажыглаар роботтарны ажыглары улам калбарган. Өзүлдениң техниктиг базазы ынчаар тургустунуп турар, ол дээрге совет индустрияның беш чылдың белеп эвес даалгаларын чедиишкинээр үүлүүшкүүр, СЭКП-ниң XXVI съездизиниң ажылдап кылганы социал-экономиктиг программаны боттандырарынга эргежок чугула.

Сайзыраан машина тудуушкуунуң онзагай чүүлдериниң бирээзи болза ооң улус ажыл-агыйының негелде-хереглеелдерин шалынкын хандырып шыдаар шипектиг болуру. Маңаа хамаарыштыр үлегер магистральдыг газ дең-чыдымкымдарының туругзукчуларын-биле машина тудуушкуунуң ыяңы-бүрү адырларының кадың ажыглажылгаяы болур.

Ангы-аңгы министерстволарга болгаш ведомстволарга хамаарыжып турар заводтар болгаш каттыжышкынмалар диитер аразында трассаларның тудукчуларынга эргежок чугула бүгү дериг-хереселдерни бедик харылсалга-биле, планда айыттынган хуусаалардан эрте будуруп берип турарлар.

Барыын Сибирьден Карпатыже бар чыдар магистральдың эң чугула участокторында Уренгой-Новопсков газ дамчыдылгазының тудуун хуусаа бетинде дооскан отрядтар ийи эгелеп. Чедип алдыган өөрүлеңи ылегелдиг хандырган техниканы база чаа черже апарып турар.

Беш чылдың коя тудуглаарының бирээзинге ажылдың темпизин доктаамал белидер арганы берип турар дериг-хереселдер дугайын чугаалаан бээрни Нефть болгаш газ үлетшүрүүнүң будуруглелерин тудар талазы-биле министерстволуң удуртукчуларының СЭТА-ның корреспондентизин диазоп. Үк трассага хүннүнге 1420 миллиметр диаметрлиг 15—17 километр хоолайларны тудуштур кацпап турар болгай.

Чөбөкгарында заводтуң тракторларынга тургускан күүч-шүт ыяңдыг компонентерни хоолай салыкчылары ажылдың доктаамал бедик шинары-биле чергелештир кушажылдың будуругчу-үүлүн бырык-ла бөлүк катап бедиткен. Тудугжулар ам бөлүк ыяңдыг ийи чүс ажыг комплекстерни алган.

Эң-не бергее, кадыг, доң черлерни бөлүк роторлуг экскаваторлар чайлыг казар. Газ дамчыдыкчыларының чагыны ёзугаар чогаатказ доңуракты сордуруп дажыыр машиналар дыка хаңы черлерге база-да чер кырынга-биле домей ажылдаар.

Ангы үеде машина тудуушкуунуң ээлээн ыяңы ыяңдыра. ры газ магистральдары тудуп турарларга болдунар-ла таарымчалыг чүүлдерни тургузар дээш ажылдап, чурттуң ырак районнарынга электростанцияларны, будурүлгелерни тудуп, муңгаш тайга өттүр демир-орукту салып турарлар.

Чугула айтырыгларның бирээзи — чаа техниканың аа экзи, эң-не ажыктыг хевирлерин массалыг-биле будурер кылдыр шиитпирлээри адырының темплерин дүргедедирр. Чогум-па харыы ыяңдыг сорулганы партияның XXVI съездизинге эш Л. И. Брежнев машина тудукчуларының муруңга салган. Ону күүседиргиже чурттуң машина тудукчуларының энергиязы угланган.

Чөбөкгарында машиналар аңа-чуума социалистиг чурттарда эң озуг-биле харылзаалыг чергелештирилген заводтарның ажылчыннары.

Чурукта: Дачаңе хоорайның шиолаларының бирээзинде интернационалчы найырал клубунуң кежигүннери.
СЭТА-ның фотохрониказы.

ЧӨВҮЛЕЛДИҢ ШИИТПИРИ-БИЛЕ

НЬЮ-ПОРК. (СЭТА). Тайбыңның Бүгү-делегей Чөвүлелиниң шиитпирин ёзугаар сентябрь 23-тен 30-га чедир Пуэрто-Риконуң улузунуң национал хамаарышпас чорук дээш демеделиниге эң-сеткил каттыштырарының бүгү-делегей неделязын эрттирип турар.

Кариб далайда Пуэрто-Рико ортулук «АКШ-ка хостуу-биле каттыжкан күрүнеэ болуур бүрүн эргелиг чурт. Ынчалзе-даа Вашингтонуун администрациязы ол ортулукту АКШ-тың колониязы кылдыр санап, ооң улузунуң негелде-хереселдерин болгаш күзел-соруун шуут тоол көрбейн турар. Пуэрто-Рикода ажыл чок кижилер хөлезелеп ажыл күжүүнүң 35 хуузу боолу турар. Пуэрторикжыларның үнүүн ийи кежээниң амыдыралының деңнели — «ядыы-түрегеи чоруктуң эң куду деңнелинде турар. Дуулаамчы программалыга тускайлаан акша-хереңнии дыка кызыргапыдаан 50 муң ергбүлеер аргастаныр аныдыраар безин акша-хереңни чок боолу турар.

Ортулукта америк монополиялар кара туразында ажыллап турар. АКШ-тың администрациязы оларга Пуэрто-Риконуң бойдус болгаш кижи курлавырларын мелчүп, ооолаар эргени бериш каан болгаш чылдың-на ол чурттан 2,5 млрд доллар чедир арыг кончаанны ап турар.

Пемен Араб Республиканың чоңу будуунуң национал байырлалын —Революция хүнүн бөгүн 20 удаа демдеглеп турар. Ийи он чыл мурнуңда, XX иитиг айның эртемелиг-техниктиг революциязының, Сонгуу Йеменге чурттаарының ам бүзүрээри берге. Кара туразында монархияны ёзу-чурум чурттуң карацгы-бүдүүлүк бышкыг ыяңдыр болуп турган. Чагырыкчылар болгаш оларның чоок кижилери даштыкы делегейден эрге-чагыргазы ортаакы векторның ыяңлиңиязының муңгаш ханазы-биле идегелдиг камгалаттынган деп бүзүрел турганнар. Ынчалдаажок 1962 чылдың сентябрьда дөшилгелиг күштер монархияга удур революцияны ёскүдүп үндүргеннер, ол революцияның феодалдарның күчүлүжишкинин доңгур эглип келбес кылдыр баскан. ЙАР-ның президентизи А. А. Салех чоокта чаа чүве чугаалап турган. ук революция делегейниң политиктиг картазынга республиканың төлептиг черин эзлээрин хандырган» деп демдеглээн.

Төөгү талазы-биле улуг эвес хуусаада —20 чыл аныяк республика экономика, социал болгаш культура талазы-биле коску челишкинилерни чедип алган. Дег-тывыш, химиин, ыяш-чем үлетшүрүүнүң үндезиннери салдынган, мөлөө ажыл-агый чоорту чаа бүү-биле хөгжүп турар. Школалар, профтехучылищелер эжиктерин ажыттырган. Найысылалдың университетиниге болгаш ыяңгыр ыяңгыр ыяңгыр

Бир черге чеде бээримээ, чалгыныларын отка чидиртип каапкан дижиликтер, куртуулер, кушкулдер ужун чадан маднажыш чоруурлар болган. Кээрге, каракка чаржыпчыл, кээргешинг-даа чүве болган—деп, Мишэ чугаалап олурган.

— Ол үеде бис хөй ала Хам-Сыра тайгаларынга чердеп чордувус. Ол орттүн суваан дыңнаан мен. Опу өжүрениге район төвүнден Ондар Кучаевич дарга баштаан дыка хөй даргалар иээп киришкен дээр чүве ийин. Йиет, шын, оглум, коргушчут чүвелерин бирээзи—ерт болдурам. «Өлдеп артар ортпес артпас» деп үлегер чугаа-даа бар. Ол шын—дээш, үзүт аңчы ам

(Төнгүзү. Эгээи № 222, 223, 224 «Шында»).

Ыллдан кылган кара-сарыг хуна аланга шаанын кутнаш, шоолүредир аартап каап олурган.

— Мен биче-даа болза, мынаш ол орттү өжүрениге кеаек бичии оолдар ийи хонук киришкен бис. Өрт өжүрген [illegible] ашаанын, арын-бажын-даа. Иник-хевин даа орттеткен кижилер бар. Хат кээр орта, бис чүгле орттепмедивис, өршээлээн!

Аңчылар одагга кежээ кылыр аап-саап ажылларын доозуп, ам ортен кайы талаже, канчаар аннаарыл дижип, ыпчаар-ла хөөрежип олурган.

«Ямняк кижи чүвеин дыңнап, өөрензинг» деп болаан, хоочун аңчы Ак Теверек бир чүве сактып, чугаалай утпаан-дыс.

— Чамдык ачылар тайгага адыг-хайыраан коргумчут дээр. Ол черде меге болдурам.

Бо хагаарда, чазын, күзүн черге чоруурга, орттеш коргумчут чүве чок. Өршээзин. Ол ерт хайыраан кижиниң бодундан-на хамаарыжыр чүведир ийин. Диниден чораш, багай черге одаг кылырынга, хүндүс от хөрлээлээш, одагдан ерт эгелээр таварылга хөй, хө-ей... Чамдык ачылар ортен аннап чоруурунда, одаан өжүрбейн чоруй баар—сок ерт база үнер. Кургаг аргага иштинге чораш, серемчилеп чок от шап, таажыпланчораш, ерт база үндуруп болур. Ам бо үеде ыяш ажылагыйының улузу: «Бир чудук ооштан түс-чүс, муңгуга сиинга кылыр! Бир бичии ынай-от сывы-биле түс-чүс гачерни, ыяш-үнүштү орттедип узуткап каар аймылдыг!» — деп суртаал салыш, турар. Оларнын ооху-ла ыяш. «Адыг бээш арга орттеткен» деп чүве адаа [illegible] тарга чугаалап олурганын мен бичемде-ле дыңнаан мен...

— Адыг каичап арга орттедиптер боор чүвел. Ак хакай? —деп, аныяк анчы бээнин четтикпейн айтырган.

— Биеэ шагда мээн адам ашак үш от бо Кижи-Хем баштаар бир ле ташпа [illegible] олдадыр дээш ыяжы хемге ишкээрлеп изээ черлеп чыткан чүве-дир.

Ол чылын аптангы час болган. Ынчангаш адыг-хайыраканнан, кожай-бөрү хем кырып, ишлер кырып чип турун берген дээр чүве. Час конучуг чыыг, кургаг турган чүведир. Бир-ле хүн аалдың эр бижилериниң чамдыызы бууртар сүрүп, бир кежек ишкаара-куштап чоруп каапнар. Аалда чүгле хөрээженнер арыжаа.

Хүн биче дүшү үеэн турда, ыалче аштаан адыглар кирип келген. Чамдык адыглар аалчоогунда ишлер базып эгелээн. Бир эң улуг даг-иргек өглер чанынга келген. Аалдың кадайлары корткаш, сүге, бижээн туткулап алгаш, бир өгге чыглып олурупканнар. Адыг өгнү каш дескинген, чаргаш эжикти дүмүүлбиле каш-даа катап ажыды октаан. Кадайлар ыпаар сүге, бижеп-даа октаарга, адыг чеде тооваан.

Бир кадай олургаш:

— Өршээзин, аныраазы, кыстарым, ыңдыг эвес, тос кывыскаш, моңу оон чалбыышбиле [illegible] дээш, адаган адаанда чыткан дүүгүүр тосту ыяш ыяш базынга бижиглаап, кыпсыптар орта, чалбыыш дээрге күрүнейнип-ле үнген. Адыг бир кирип олурда, ол чалбыышбиле коргудар дээш, оттуг адыгның мойнунун адаа, ийи хол аразын орта тудуптарга оон семдер дүгү чүртле дээп. Өштенген адыг терең сигепнаг өйнү олуртар маннап ыңай болган. Адыгның чалбыкпы сигенге ыяр орта ийиин терең курбаг сигени чүрт дээш, улуг ерт эгелээн чүве-дир. Ол ерт шыпаа-ла адыгдан-- коргумчут болуп, арга ыяштыг эдерге чаш, аалкоданның бодуп бээнин ат ыңаар часпан.

Халаа — улуг ерт болганын анчылар тайга кырындай ет дүп каап, чараларын ээнин [illegible] ерттеп арай боорда каптаап алган дээр чүве...— деп, хоочун [illegible] дыңнаан.

Мишэ ону дыңнаап, бээнин сүүкүруп каап олурган.

— Анчы кижи арга-сынга ангдаваас, серемчиледиг чоруур, аалга аазатпай эвес—ажылгыр болзур. Арга-сынын ан-кужун, ыяш-үнүжүн, демнин чаа кергенин чараан-ан сугларыны камнаар. Чарым тайгаларынга чараашаны ыяжат чаны-даа, ажылы-даа таваш чаагай болур деп хоочунчаринден чагыы чер-ле ыңаа чуме, оглум—дээш. Ак Теверек саалдан пешке барып азып чоруй, чугаалын ыңчаар төндүргеп:

— Бистиң тожулар бо-ла алды-киштн чараш-ан дижир бис. Шыпаа-ла бужар чараш ан. Ынчангаш улуг ортекшелиг ан от. Ам богун ийин петеп олчалаар кежиишпс—ол чараш-ан.

М. МЕНДУМЕ.

Ном болгаш номчукчу

БИЧИИЛЕРГЕ СОЛУН

Шүлүк биижи чораан Саая Сосиалдынның «Чагыг» деп шүлүктер [illegible] ады үнүп тидып бээрге, мында кырип турар чээрби шаа шүлүктер, он ажыг ыяшлар болгаш тывыыктар колдуунда бичиилерге турускаттынган. Ынчалзаажок чүгле бичиилерге сонуургаанныг шүлүктер болуп турар.

Чүге дээрге мында элээн-эки ангы-ангы чогаалдарда, одуруулардa өөрүлгилиг талалар бар болуп турар. Оон чаалаш [illegible] сугларыны камнаар. Чарым тайгаларынга чараашаны ыяжат чаны-даа, ажылы-даа таваш чаагай болур деп хоочунчаринден чагыы чер-ле ыңаа чуме, оглум—дээш. Ак Теверек саалдан пешке барып азып чоруй, чугаалын ыңчаар төндүргеп:

«Солун чурук» деп шүлүк [illegible] ында [illegible] дээп, чурумал талазы-биле чоок-даа бол, боду тускайлаш чараш: ээ-ле эгезинде бичии уруг солгаже көре бергеш, чараш чурумалды оон көрүп каап, оон магадаап, өөрээп, кайгаан сеткиишкинин ыңаа-ла тола чүрүп көргүзеринден эрткеш, харын оон чаш психологиялы-биле «ону кым-даа эвес Соок-Ирей чураан» деп бадыткалын шүүт-ла ава, ачазындан ыңчаар айтырган:

Соок-Ирей дүпе маңаа
Чорүп турда кордүнер бе?
Сонгавыстын шилдеринде
Солун чурук чуруп каапдаар.

— Аай, ачай ээ, ээ!

Аажок чараш көрүнер даан! «Соок-Ирей шилге дайгаакташтың сонганы куду чугулапканы», чурук-хыраа эрин каарга, бичии уруглуун хомудаан сеткил-хөөнүн экилергейзээп:

Коймаанаактың хомудаштыңы
Халуйлүпкен көрүп турган.
— Аай, ачай, ээ, ээ!
Ам катап чуруп боор бе?
«Кырган-ачам тоолдан ор-даө» деп шүлүкте тоолда мөөдүрлер, бөлүүшкүннар, хуулгаазынныр канчаар болуп турарын эки биижи турар. Ынчаарга чедир ыяш чээрби шаа шүлүктер, он ажыг ыяшлар болгаш тывыыктар колдуунда бичиилерге турускаттынган. Ынчалзаажок чүгле бичиилерге сонуургаанныг шүлүктер болуп турар.

Чүге дээрге мында элээн-эки ангы-ангы чогаалдарда, одуруулардa өөрүлгилиг талалар бар болуп турар. Оон чаалаш [illegible] сугларыны камнаар. Чарым тайгаларынга чараашаны ыяжат чаны-даа, ажылы-даа таваш чаагай болур деп хоочунчаринден чагыы чер-ле ыңаа чуме, оглум—дээш. Ак Теверек саалдан пешке барып азып чоруй, чугаалын ыңчаар төндүргеп:

— Бистиң тожулар бо-ла алды-киштн чараш-ан дижир бис. Шыпаа-ла бужар чараш ан. Ынчангаш улуг ортекшелиг ан от. Ам богун ийин петеп олчалаар кежиишпс—ол чараш-ан.

М. МЕНДУМЕ.

РАДЖ КАПУР

Оод биле Азия, Африка болгаш Латин Америка чуртталарының Ташкентинге болуп турган тедиги бүдүүлелге кинофестивалынга ужурашка берген мен.

— Кезбейн баар аргам чок болду — деп, Капур чугаалады. — Ташкентинге болгаш Москвага болгулаан бүгү кинофестивальдарның шүүлтезинге варианы келген мен. Бо удаада баштай сөөлдан чидип келдим. Ташкентинге «Шынаашпайн аарыы» деп семчег ажылым соонгун иккор болдаан мен — чиликаанымын ол. Кайда шилгедээ чедир чартыктыг чамаарыг хөөмейлеп болдур. Далаш-биле кижилер шыпар чон апаар болгай. Ук кинога мен роль ойнаан түүлер олдум Рашн ойнаачаган фестивальда келбээн.

— Индий кинода Капураарның ийиги салгалы кирген ыңдыг бе?

— Үшеү. Индияның панисал кинематографиязының баштайгызынга мээн аңам Притвиралж турган. Сактыг боор силер «Гоопчыл» деп кинога кадыг сайлаан бис. Мода моң, чаштаа чон Радждың, аалы биле турар киши Дурмам Шейга биле аннаа-кезээ. Бистиң оруубыс биле хөрээ-аалының база шүүлүтүлээн. Черже ыңдыг болтр-даа турган боор. Студиога ол дөрт хатпаймы келдим. Анаа үш чыл дургузунда бичии ооглар-биле ойнадым. Башкы чугаа-дөзүүлүг ойнаачыл. Ынчалыг, түрлүдүгүн болгаш кыналтыдыр. ооглар-биле ойнаан ыңаа-ла ооглар-биле ойнаан ыңаа-ла ооглар-биле ойнаан ыңаа-ла

Бүгү чурттарның пролетарийлери, каттыжыңар!

ШЫН

СЭКП Тыва обкомунуң, Тыва АССР-ниң Дээди Совединиң болгаш Министрлер Чөвүлепиниң органы

№ 226 (12016) 1982 чылдың сентябрь 27, понедельник | 1925 чылда үндезилеттингеи | Өртээ 3 кап.

Л. И. Брежневтиң Азербайджанның УАЧД-ге чорааны

Сентябрь 25-те эш Л. И. Брежнев Азербайджанның Улуг ажыл-агый чедиишкиннериниң делегезинде «Кодээ ажыл-агый» павильонга чораан.

Республиканың кодээ ажыл-агыйының сураглыг кижилери Леонид Ильичиниң чылыг уткааннар. Ногаажы, ССРЭ-ниң Дээди Совединиң депутады К. Гаганова байыр чедиришкиниң оөрүшкүлүг сөстерин сөглээн.

Делегезенің оөргүзүглери республиканың кодээ ажыл-агыйының хөгжүдээнин тодаргай оөргүзүп турар. Беседа үезинде эш Л. И. Брежневтиң айтырыгларынга харылаавышаан, бүдүрүлгениң мурнакчылары чер ажылдыгларының болгаш малчыннарның чедиишкиннериниң дугайын чугаалаан берген. Ховең, виноград болгаш кодээ ажыл-агый бүдүрүлгезинің еске-дээ адырлары шапкын темпилиг хөгжүп турар.

Анда хамаарыштыр эш Л. И. Брежнев СЭКП ТК-ның май Пленуму өөрүлдениң интенсивтиг факторларынче шилчиириниң шыңгыы айтыкан деп сагындырган. Оны чедип алырда агрономия эртеми-биле харылзааны быжыглары, кодээ ажыл-агый техникаын улам бүдүрүвүүр ажыглаары, бүгү улустуң байлаа — черни ёзулуг ээ ёзу-биле, бодаадыг таварыштыр ажыглаары эргежок чугула деп, ол демдеглээн.

Күрүне даалгаларындан ушчок беледеги алган бо чылдың социалистиг хүлээлгелерин тараа, погаа, бахчы культуралары бүдүрелиниң болгаш пай бүрүзү чымыныг талазы-биле күүседтингеи деп, эш Г. А. Алиев чугаалаан. Хөвеңчилер, виноградчылар артиен чылдың рекордлуг түңнелдерин ажыглар дээш туржуп турар. Ол күш-ажылчы чедиишкиннер ССРЭ-ниң 60 чылынга тураскаттынган.

Л. И. Брежнев-биле «Шельф-2» өөрүмнөөр тургузуутта болгаш УАЧД-ге ужуражымышкынар үезинде ажылчыннар болгаш колхозчулар, инженерлер болгаш партия ажылдакчылары күш-ажылдың кижилери дээш кичээнгей болгаш сагыыш салымышкын. Бүгү делегейге тайбыңныг камгалал арттырары дээш ленинчи даштыкы политиканы чайгылдыг чок чоруткун турары дээш СЭКП Тэн Комитединге, ТК-ның Политбюрозунга оөрүн четтиришкиниң сөстерин илередип турган.

(СЭТА).

ТӨРЭЭН ЧУРТТУҢ БЕДИК ШАҢНАЛЫ

Азербайджан ССР-ге Ленин орденни тыпсырынга тураскааткан Бакуга байырлыг хурал

БАКУ. (СЭТА-ның түскай корр. А. Беликов, К. Иванов). Үлетүр болгаш кодээ ажыл-агый продукциязының бүдүрер талазы-бис 5 онгу беш чылда республиканың ажылчы чонарының улуг чедиишкиннерин дээш шаңнаткан Азербайджан ССР-ге Ленин орденни тыпсырынга тураскааткан Азербайжанның Компартиязының ТК-зының болгаш республиканың Дээди Совединиң байырлыг хуралы Ленин аттыг Ордуга сентябрь 26-да болган.

Азербайджанның Компартиязының ТК-зының кезиктүнери, Азербайджан ССР-ниң Дээди Совединиң депутаттары, партия, совет болгаш хөй-ниитиг организацияларының удурткучулары, партияның хоочуннары, үлетпүрүүн болгаш кодээ ажыл-агыйның мурнакчылары, эртем болгаш культураның ажылдакчылары байырлыг хуралга чыглган.

СЭКП ТК-ның Чигиргие секретары, ССРЭ-ниң Дээди Совединиң Президиумунуң Даргазы Л. И. Брежневти байырлыг хуралдың киржикчилерин ынныттыг, үргүлүвүлелдиг адыш часкаашкыны-биле бут кырынга тура уткаан.

СЭКП ТК-ның нежигүүнүге кандидат, Азербайджанның Компартиязының ТК-зының бирги секретары Г. А. Алиев байырлыг хуралды ажыктыпшаан, эш Леонид Ильич Брежневке чүректиг ханы-изин-биле чедирген. ССРЭ-ниң тургустуганының 60 чылының, совет кижилериниң интернационалнамының болгаш ану-дүмен чоруунуң улуг байырлалының бүдүүлүнде эш Л. И. Брежневтиң биске чедиш келгени — республиканың бүгү кижилеринге бедик алдар болгаш улуг оөрүшкү-дүр деп, ол чугаалаан.

Хуралдың хүндүлүг президиумунга эш Л. И. Брежневти баштадыр СЭКП ТК-ның Политбюрозуң бир үе-биле сонгаан.

Эш Л. И. Брежневке сес берген. Бүгү кижилер турун келгеш, диңмиттиг адыш часкаашкыны-биле Леонид Ильичиге ыяш байырны чедирген.

Эш Л. И. БРЕЖНЕВТИҢ чугаазы

Эргим эш Алиев!

Эргим эштер!

Бөгүн мен Төрээн чурттуң дээди шаңналы — Ленин орденни силерниң республиканарга тыпсыр улугуг болдум. Оңгу беш чылдың үлетүр болгаш кодээ ажыл-агый продукциязын бүдүрер талазы-биле улуг чедиишкиннерни дээш ол шаңналды республиканың тывысканы билдиңнер болгай.

Ам Азербайджан ССР-ниң тудугна Октябрь Революциязының болгаш Улуг Чурттуң Найыралы оруктер-биле кадыг үш Ленин орденни чайгыннаар апаар. Ол болза азербайджан улустуң хүш-ажылчы маадырлыг чоруунуң чайгыннаачы ажыы-төлүн чок ленинин херекке шынчы чоруунуң чайгыннаачы херезиг-дир.

Азербайджанның хөй-хөй алдарлыг ажыл-херектериниң аразында оон чурттуң экономиказынга салыңчыгның улам улгадып турарын демдеглексеп тур мен. Республика чыл санында-ла экономиктиг болгаш социал хөгжүдүлгениң күрүне планнарын, бедик-кеш социалистиг хүлээлгелерни долдуур болгаш ажыр күүседим, ниитилел бүдүрүлгезинин хемчээлин улгаттырып турар. Ол бүгүнү СЭКП-ниң XXVI съездиниң чедиш-биле үнелээн билдингир болгай.

Эрткен беш чыл планы үлетүр болгаш кодээ ажыл-агый талазы-биле дөрт чыл болгаш ийи-чартык ай иштинде күүсеттингеи. Бо адырлар талазы-биле 1981 чылдың планнары хүүсээдэн эрте күүсеттингеи. Электрия энергезиниң, нефть болгаашкадарының, машина тудугунуң, чиик болгаш аъшчем үлетпүрүүнүң талазы-биле чугула тудуглар чогуур дуусаалыында дужаттынган. Амгы — 1982 чылда база-ла силерниң ажыл-херектериңер чедиишкиниг чоруп турар.

Республиканың ажылчы чонунуң чүрүмү Аъш-чем программазының күүседир дээш дыка хөй ажылды кылып турар. Олар эрткен чылда күрүнеге бир миллион ажыг тонна хеменей, бо чылын 600 мун тонна ажыг виноградты, 640 мун тонна ажыг [illegible].

Азербайджан эвилелдешкен республикаларның аразында бир дутаарында күрүнеге тараа садарының талазы-биле социалистиг хүлээлгезиниң база катап күүсединкенің сеткилдиң ханыгынга демдеглексеп ваан тур мен. Ынчангаш партияның Төп Комитединиң болгаш чазактың ол күш-ажылчы улуг тиилелге-дээш чүректиг ханызындан оөрүп четтиргенин дүлээп ап көрүнер, эргим эштер.

Ол чедиишкиннериң үнделиин чүдел? Азербайджанның Компартиязының Төп Комитединиң, бөгүн үргүлүвүлелдиг эш Гейдар Алиевич Алиевиң башталган оон Политбюрозунуң партияның шүгүмүн чайгылыш чокка, боттуң-биле амыдыралга боттандырып турарының түңнелдиг-дир. Партия, совет, профэмилел, комсомол оргинизациялариның, улус-ажыл органнарының салдырган сорулгаларын чедип алыр дээш демнеп ажылдаанывыс, чаагай эртемнер тудуп алганывыс.

Олар ажылчы чонларны бүгү адырлар болгаш коргузуттар үезинде [illegible] күүселиир дээш демиселге келдүүп шыдаан, кадрларны дазылдаан ажыл-херек дээш бедик харымсалгалыг болурунун бүзүнүге кижизидип турар. Экономиканы хөгжүдүлгениң сорулгаларын будүүрүлгениң ажыыттыг чоруун улам бүдүрүнге, эртем-техниктиг дүнмелеп, ажыл-агыйны удуртуруунуң стилин болгаш арганарын экижиргиге үнелээшкин, чедиишкиннеттиниң турар.

Ол дээрге, херекти шын болгаш ажыл-херекке чогаадыкчыл бүзү-биле хандыгаанда, шүгүмчүлелди болгаш бот шүгүмчүлелди шын чорутпаның түңнелиг-дир. Күүселдениң контролюн болгаш хынаалааны, сагылга-чурум болгаш организастыг чорук, күш-ажылдың коллективтериниң инициативазынга даянары, кадрлар-биле ажылазы үргүлчү сайгарадыры, бедик негеледдиг болуп чорук кайы хире чугула дээрниң силерниң хөгжүлгаңар база катап бадыткап турар-дыр.

Республиканың ажылчы чонунуң хүваарын эң шыңгыызы-биле коорду эргежок чугула. Бо айтырыг талазы-биле хөй хомудалдар, оон иштинде Азербайджандан база ТК-га кээп турар. Хосталган квартираларга чурттакчыларны киирерининң доктаатгынган чүрүмүн хажыдын турган таварылгаларга партийжи принципиалдыг үнелелии бергеш, партияның Баку хооркому шын кылган-дыр.

Мындыг айтырыг база бичии эвес үжүр-дүзелиг. Республиканың үнүш ажыл-агыйының продукциязы чыл бүрү чайгылыш чок озуп турда, эътте, сүттүг, чуурганы болгаш аъш-чемниң оскө-дээ продуктуларын бүдүрериниң көвүдедиринің аргалары ам-даа четпес ажыглаттынып турар. Курлавырлар — мал ажылын үнделиг-биле эвилелдиг үүлээлиглиг аныяктар, мал чемни бүдүрериң эде тургузарында. Азербайджанның кодээ ажыл-агый ажылдакчылары, чонунуң картофельге хереглелии долузу-биле хандырар дээш, ону бүдүрериң боттуу-биле көвүделип шыдаар.

Бо чыл агаар-бойдус байдалдары-биле Закавказьеге болгаш чуртка шинтиин-биле чиик эвес болган. Колхозчу ажыл-шынарлеры, бистиң бүгү улузувус дүжүт дээш шынгыы демиселди чорудуп турар. Өстүүрүн алган тараа, погаалар, фруктулар, картофельдиң килограмм бүрүзүн камгалап алыры, хөвү-шөлдерни бүгү продукциязын хереглекчиге чедирери чугула. Ол дутайынга бүгү партия, совет, ажыл-агый организациялары сагыш салыр үжүрлүг.

Мында, Баку туралыг, Каспий эриктериниң, а ол шыкаш Азербайджанның оскеледа районнарының кижилериниң кадыын быжыглаарынга эң байлак аргаларының дугайында каш сос чугаалавайн барып шыдавас мен. Магалыг Каспий далай, мурнуу чүктүң хүнү, Азербайджанның даглары болган шыпаалары боттарыңче шинчилеп келгеш. Ажылдың байлалы элээн нарыядаан болбайн ап. Улам улуг терең-нерже хапылап кирер, далайже ыралыр чоруур үжүрлүг апарган. Ол болза техниктиг болгаш организастыг чаа шинтиирелгелериниң нетиң турар. Ынчалза-даа Азербайджанның алдарлыг чаартыкчы чанчылдарлыг нефтинжилери ону шылаар деп бодап тур мен. Нефть тывыжын чүгле доктаамалчыдарының эвес, харын оон немежиринче сорулгаларын база шинтиирлеп болуур болгаш шинтиирлээр апаар.

Амгы үеде чүрттүң энергетика программазын амыдыр кылыры доостур чоокшулаан. Бүгү республикаларның, оон иштинде Азербайджанның энергетиказын бижыглаарынга чаа күжениишкиниер негеттиниер. Алдаа нефть, газ тывар болгаш нефть ажылдан кылыр үлетпүрүү технигиг эде чепсеглээри, чаа энергетиктиг [illegible] аныялдыг ажылдакчыларын, инженер-техник шүгүмчүлелдиг болгаш бот шүгүмчүлелдиг шын чорутпаның түңнелиг-дир. Күүселдениң контролюн болгаш хынаалааны, сагылга-чурум болгаш организастыг чорук, күш-ажылчы коллективтериниң инициативазынга даянары, кадрлар-биле ажылазы үргүлчү сайгарадыры, бедик негеледдиг болуур чорук кайы хире чугула дээрниң силерниң хөгжүлгаңар база катап бадыткап турар-дыр.

Республиканың ажылчы чонунуң хүваарын эң шыңгыызы-биле коорду эргежок чугула. Бо айтырыг талазы-биле хөй хомудалдар, оон иштинде Азербайджандан база ТК-га кээп турар. Хосталган квартираларга чурттакчыларны киирерининң доктаатгынган чүрүмүн хажыдын турган таварылгаларга партийжи принципиалдыг үнелелии бергеш, партияның Баку хооркому шын кылган-дыр.

Мындыг айтырыг база бичии эвес үжүр-дүзелиг. Республиканың үнүш ажыл-агыйының продукциязы чыл бүрү чайгылыш чок озуп турда, эътте, сүттүг, чуурганы болгаш аъш-чемниң оскө-дээ продуктуларын бүдүрериниң көвүдедиринің аргалары ам-даа четпес ажыглаттынып турар. Курлавырлар — мал ажылын үнделиг-биле эвилелдиг үүлээлиглиг аныяктар, мал чемни бүдүрериң эде тургузарында. Азербайджанның кодээ ажыл-агый ажылдакчылары, чонунуң картофельге хереглелии долузу-биле хандырар дээш, ону бүдүрериң боттуу-биле көвүделип шыдаар.

Бо чыл агаар-бойдус байдалдары-биле Закавказьеге болгаш чуртка шинтиин-биле чиик эвес болган. Колхозчу ажыл-шынарлеры, бистиң бүгү улузувус дүжүт дээш шынгыы демиселди чорудуп турар. Өстүүрүн алган тараа, погаалар, фруктулар, картофельдиң килограмм бүрүзүн камгалап алыры, хөвү-шөлдерни бүгү продукциязын хереглекчиге чедирери чугула. Ол дутайынга бүгү партия, совет, ажыл-агый организациялары сагыш салыр үжүрлүг.

Мында, Бакуга тура

УЛУСЧУ КОНТРОЛЬ АРНЫ

1982 чыл. Сентябрь № 9 (103.)

ХАЙГЫЫЛЧЫЛАР ӨӨРЕДИЛГЕЗИ

Республиканың улусчу контроль системазында эртеен өөредилге чылының түңнелдэри кандыг болганы база чаа өөредилге чылында кандыг сорулгаларны салдынганы? Бо дугайын чугаалап бээрин республиканың улусчу контроль комитединиң организастыг ажылдар талазы-биле штаттан дашкаар кылдыгының эргелекчизи А. С. Хрипуновтан бистин корреспондентивис дилээн

— Республиканың улусчу контроль системазында 17 комитеттер болгаш штаттан дашкаар 800 инспекторлар, 1100 ажыг болуктер болгаш постулар бар. Оларда 9 муң хире улусчу контролёр хаара туттунган. Олар партияның болгаш чазактың директивазының боттанышкынының контрольду боттандырып, партия организацияларынга идепкейлиг дузалажып келгей.

«ССРЭ-де улусчу контроль дугайында» Хообулуңуң негелделери, партия болгаш чазактың докпаал шиитпирлери эки билир, ханы билиглиг чорук контролёрларның ажылының дээштиин бедидеринге улуг идиглиг. Бо дугайын комитеттериң, болуктериниң эртеен айларда ажылының түңнелдери көргүскен. Комитеттер 800 хынаалдаларны чорудуп, оларның 306-ны комитеттериң хүралдарынга сайгарган. Ол айтырыгларның хөй кезии шуурге планнарының күүседеери, улус ажылагайының күралвырларын тып ажыглаары, эртеем болгаш техниканың челиишкиннерин будурулгеге пештередири, будурул турар продукциялың шыпары, социалистиг өөрүшкүнүң талазы-биле болуп турар. Иштиниң өөрүзүн оорлап-самчыгаар, ажыл-агыйны эвес чорукту улам хыналда ылгып турар хүнүнде 32 автомашина рейсче үнген, чүгле 27 автомашина дугайында акт бар болган.

Совхозтуң кол инженери О. Е. Кужугет ийи чыл бурунгаар — болган дуралга-ла [illegible] хирелинде оон чогуур түңнелди үндүрбээн болгаш ажылды [illegible] гай хемчеглерни албаан. Ол автомашиналарны шын эвес ажыглаар, оларны тоймаглаар чоруктар-биле эптежип келген. [illegible] комитеди кол инженер О. Е. Кужугет ажыглаар дугайында шаа, ийи айның шалының тыртар, тараж эргелекчизи С. Э. Хомушкуну чогуур организоже шилиптишаан базала ийи айның шалының тыртар дээ докпаатказ. Бо удаа [illegible] болган тей [illegible] машина «ГАЗ-66» [illegible] тарымның хүүсээлэри айлын, оларның ажылдал, палгаа[illegible] эргелер дээш тодарай [illegible]

Ч. САГААЧЫ.

Барыын-Хемниг районнуң улусчу контроль комитединиң инспекторуу.

Контрольду чорударынга хайгыылчылардың өөредилгеэн улуг ужур-дузалыг. Ону өөренип иргеп Кызыл район комитеттери чаа өөредилге чылында нүчелээшкинниң эртеен чылга бодаарга алаан эрте болган идепкейлиг чоруткан. Партия организацияларының дузазынга даянгаш, ничээлдерин арттырериниң чугумун, үезин тодаргаткан. Программаны бодылап, пропагандистер шилип алдынган, ничээлдерни бедик деннелге эрттирерин контрольдарының хемчеглерин ажылдап кылган. Ничээлдерин организастыг чорударынга таарымчалыг байдалдарны тургузарының хемчеглерин ап турар.

СЭКП-ниң XXVI съездизиниң шиитпирлерине дүүштүр контрольду дээштиг чорударынга боду идепкейлиг киргиип, бедик харыысалгалыг болуруп контролёр бурузу билген турарын чедип алыр сорулга салдынган.

Улусчу контролёрларның өөредилгезин организастаарында четшеттериң барын чугаалаза чогуур. Будурулге принциптерин ёзугаар болуктер ийи-биле школаларны ажоон тургузуп турар. Эртеен өөредилге чылында ничээлдер үстүн, ону еске хүнче шилчидер, дыннакчылар ажоон, олар кошкак белеткелдиг келир чоруктар тургап. Чамдык комитеттер улусчу контролёрларның, штаттан дашкаар активтиң өөредилгезиниң дугайында айтырыгны чугаалажып нөрбейн, болуктериниң, постуларының улусчу контролёрларның идепкейлиг бедидеринии хемчеглерин албайн келген.

1982—83 өөредилге чылында улусчу контролёрларның болгаш штаттан дашкаар активтиң өөредилгезиниң системазынга штаттан дашкаар активтиң докпаамал ажылдаар 17 семинары, болуктер даргаларының болгаш постулар удуртукчуларының 16 семинары ажыллаар.

Улусчу контрольдуң школаларының саны 129 чедир өөредилге 5000 хайгыылчы өөренир. Улусчу контролёрларның чамдык кезии партия өөредилгезиниң системазынга экономиктиг билиглер школазынга билиин бедидер.

⊙

«Тыва коммунэнерго» эргелиниң коллективи ССРЭ-ниң 60 чыл[illegible] төлептиг үтүүр дээш күжениишкинниг ажылдап турар. Будурулгениң инженер-техниктиг ажылдакчылары, контролёрлар сеолгу үезе республиканың улуг-улуг будурулгелериниде, алдан организацияга болгаш чурттапга коммунал ажыл-агый чергелеринге докпаамал хынаалаңы кылып келгенинии түңнелинде эвээш эвес электроэнергия кампаттынган.

«Тыва коммунэнергонуң» чээрби ажыг кижиден тургустуган улусчу контролёрлар болуу ай санында, будурулгенин болушка рейдилерни чорудуп, ажылда четшеттерни докпаамал плереднин турарлар.

ЧУРУКТА: улусчу контролёрлар (солагай талададн) Н. Ф. Волчечко, Л. П. Воронова олар ажыл үезинде.

В. КАРА-САЛДЫҢ фотозу.

⊙

ИЙИ ЧЫЛ ЭРТСЕ-ДАА

«Барлык» совхозта машина-техниканың камгалал, недагалаанның дугайын ийи чыл бурунгаар республиканың улусчу контроль комитединге чугаалажып көргеш, совхозта бо талазы-биле ажыл-агай тургустуган деп демлеглээн. Ынаан совхозтуң директорлар, кол инженери шалының тыртырган болгаш хынаалда үезинде плерээн четшеттерни чайладырының тодаргай чүүсээлэрин айтыкаа турган. А бо чыдың ийиги чартыныда [illegible] улусчу контроль комитединге бо айтырыгны база катап чугаалажып көргеш. Бо эртеен үеде машина, техниканы шин эвээлээр, ону камгалап, казачылаар [illegible] талазы-биле совхозтуң директорлар болгаш хемчеглерни барык-ла албайн келген деп, анаа тускелээ үндүрген.

Хынаалда кылып турган үеде баланс ёзугаар совхозта эвээлээр машинага 53 автомашинаны бар кылдыр санаттынып турган болза, оларның алдыңы тоймагдаттынып калган болгаш бешки шүүт-не чок читкен. Ынаа сентябрь мапан турар [illegible] хынаалда кылып турар хүнүнде 32 автомашина рейсче үнген, чүгле 27 автомашинаны быжыглаан дугайында акт бар болган.

Совхозтуң кол инженери О. Е. Кужугет ийи чыл бурунгаар — болган дуралга-ла [illegible] хирелинде оон чогуур түңнелди үндүрбээн болгаш ажылды [illegible] гай хемчеглерни албаан. Ол автомашиналарны шын эвес ажыглаар, оларны тоймаглаар чоруктар-биле эптежип келген. [illegible] комитеди кол инженер О. Е. Кужугет ажыглаар дугайында шаа, ийи айның шалының тыртар, тараж эргелекчизи С. Э. Хомушкуну чогуур организоже шилиптишаан базала ийи айның шалының тыртар дээ докпаатказ. Бо удаа [illegible] болган тей [illegible] машина «ГАЗ-66» [illegible] тарымның хүүсээлэри айлын, оларның ажылдал, палгаа[illegible] эргелер дээш тодаргай [illegible]

Ч. САГААЧЫ.

Барыын-Хемниг районнуң улусчу контроль комитединиң инспекторуу.

ХӨЙ-НИИТИГЕ ДАЯНЫР

«УТКА-25 чылы» совхозта шаанда чорудуп турарын, оон шынарын хынаан.

«УТКА-25 чылы» совхозта коммунист П. Т. Найдан удурткан улусчу контрольдуң кол болуу тос кижи состав-тыг. Оларның чартык иезин коммунистер. Контролёрлар совхоз будурулгезиниң кол-кол участоктарын хайгаараалга алган. Ылаңгыя мал чемин камнаар чарыгдаар болгаш кодегалаар, социалистиг өөрүшкүнүң чамгалаар, совхозтуң ажылчыннарының күн-көрүүлүг база амыдыралынга таарымчалыг байдалдарны тургусчуларының техниканың айтыкаа [illegible] талазы-биле айтырыгларже кол киичээнгей [illegible]

Бышталаашкынның үезинде мал чемининг камнаг чарыгдалын докпаамал контрольга ап, чаа тергүүлгеп чаш малдың үйёдүн үргүлчү хынап турган.

Часкы чайны хову ажылчыннары, хей шилиптишаның үезинде кодегалаар ажыл-агый техниказын, хову турлагларын, кыргылда пунктуларын чанчаар белеткээрин хей удаа хынаар. Тергүүлгеп [illegible] үезинде будурулгенин кол участоктарынга тур постуларын туруулуп, ажылды ойлаан. Кол болуктен ангыда, участоктарда туустуг болуктер база тускай ажыл планнарлыг.

Ол болуктерде шиитпирлеп 40 хайгыылчы бар, олар чоруткан ажылының дугайында отчёдун участок бүрүүзүнде ажылчыннарының мурунга ойгөйде берип келгей. Чижээ, сентелге мастерскаазының ажылчыннарының, инженер-техниктиг ажылдакчыларының 80 кижи олурушкан ниити хүралыңга отчёдун ол коллективте улусчу контроль болуунуң дарганы Пикалов берген. Ажылдап турар черни арыг-сиилг тургузарынга, чылыг болгаш электри энергиязын, кывар-чаар материалларны камнаарынга холбаштыр четшеттерни хайгыылчылар илереткеп, оларны чайлаар дээш дээштиг хемчеглерни алганының дугайын чыылганнарга ол чугаалап берген.

Социалистиг өөрүшкүнүң камгалап кадагалаар талазы-биле хынаалда үезинде «Сельхозтехника» каттыжышкынының автобазазынга хамаарыжыр «Москвич-412» маркалыг чиик машинаның кезектерин тоймаглап, алырып алгаш барганын болгаш еске-даа материалдыг чүүлдериниң дузалаалдарын хайгыылчылар илереткеп, оларның өртем-үнезин бүрүүлүг кижилерден ангыдырып, катап тургустурар хемчеглерни алган.

Ажылдың шынарының дугайында айтырыг шиитпирлеринде [illegible] чаал ниченгейинде турар. Оон ангыда «Байлак» пионер лагериниң сентелгезинге кылынмаан ажылларны [illegible] гылдыр бижээш, парад-биле артык-ак[illegible]

Тускай дыңнадыглар

КОМИТЕТТЕРДЕ

ХАНДАГАЙТЫ

«Тыва сентелге тудуг» трестиң Хандагайтыда тудуг-сентелге участогу капитал сентелге ажылдарының планын күүсетпейн келген, корлуунеи акша-хөреңги чедир шиитээлээш алдынмаан. Тудуг материалдарының балансалды, шыгжамчы багай, олар үредип, төгчеледиттиин турар. Отчётта киргеп 19, 5 муң рубль түңнүг ниизу-бүрүү тудуг материалдарын сонгалап көөрге, оон 5,8 муң рублиңи ыңдыг материалдарының кайнаар-даа барганы билдинмее болган. Участок девискэриниде база сентелге кылын турар бажыңнар чанында түүлбү, цемент болгаш еске-даа тудуг материалдары ажык дээр адаанда үредип чыдар, харын-даа чамдыктарын оорлалып турар.

Өөнүр районнуң улусчу контроль комитеди бо дугайында айтырыгны чугаалажыкаш, ол бүгү улуг четшеттер дээш участок начальниги В. Т. Кууларны ынчангы долгутка. Күрүнеге чедирген караженың чамдыкшаан эгелери-биле коз инженер А. А. Хертектиң бир айда, коз бухгалтер К. С. Монгуштуң чартык айда шалының тыртарын шиитпирээн.

КЫЗЫЛ ХООРАЙ

Кызылдың эът комбинадының удуртукчуларының мурунда үеде Тожуга ивилер согары биле туе черниң чурттакчыларын хөлзээлеп алгаш, акша төлевээн дугайында хомудал республиканың улусчу контроль комитединге киргеп, ону хынаан көөрге факт бадыткаттынган. Ылаңгыя 1981 чылда февраль—март айларында-ла тургускан наряд ёзугаар 1492 рубль, а бо чылдың февральда 113 ийиги сокланы дээш 339 рубль амдыгаа чедир төлеттинмээнин илереэн.

Ийи согарыг-биле хөлзээлеп алган ажылчыннарны керээ ёзугаар ажыттаавайн, оларның ажыл төлевирин ий-шаанда бербейн, будан, уламныктырып, бюрократтыг чорукту илереткээнин дээш эът комбинадының директору Б. М. Конуспаевти республиканың улусчу контроль комитеди донгуттулар.

БАЙ-ХААК

Район амнелгезинде ажылдың үчёдунга база төлевиринге хажыдымышкыннарны кылып, ийи-ле ай дургузунда 1500 рубльди артыкка чарыглааның бо чыдың февральда Таңдының улусчу контроль комитеди илереткеп, ону дорааш эдерп-биле амнелгениң удуртукчуларын сагындырган турган.

Ынчаарга бо чыдың сентябрьда база катап хынаалда кылырга оң-ла хажыдымышкыннар үргүлчүлеништаан болгаш. Лакшырлаан ажылдарының чурумун үреп, оон үчёдүп табельге киирбейн, чүгле дужаалдарга үндезилээш 6 ай шиитпирде шиитпир-биле 8607 рубльди шын эвес төлээн. Эдерлериң база еске-даа ажылдакчыларның ажылын хынаан көөрге, херек ажырында артык шак ажылдаан кижилер чок, харын-даа 6 ай шиитпирде 9765 шак чедир ажылдаттынчаалы, ажылга орай келгеш, электри чаңа бээри илереэн.

ДЫДЫК ТААР-ЛА

Элээн хаш чыл бурунгаар Сэ дерт каът бажың ажыттаалга кирип турган үеде Кызылдың Ленин кудумчузунуң адаа талазынга орду биле домей кестүр турду ийин. Ам оон иштинче кире бээр болзунарза, сагыш-сеткилинер карарып, эдепсиин бээр силер. Оон кайы-даа каъдында ёрээлдериле чангыс-даа будун шилдиг сонга, орта эжик чок, дыдык таар-ла! Өрөөлдерде хеп шыгжаар гардеробтарны ол-деже шиитпилап каан.

Мында Кызылдың колээ ажыл-агый техникумунуң стр-гуулазы чурттап турар. Ол [illegible] ы бо бажыңның агар сентелгезин кылдырар дээш чыл бүрү-ле курсчемчи хей акша-төгерии ундурүп келген, а бо чылын майда анаа капитал сентелгени эгелээн. Ынчалаалаж сентябрь эгезинге чедир [illegible] Гомглар, эжиктер болгаш мебельдер сентелгезинге [illegible] ы-сомга чугайлаал. Бүгүлээ тамдыгаа болгаш. Сентелге бүлүүнүң хей аймактар 10 муң хире рубльди [illegible] туруп келгеш, [illegible] ыларның чорудуп турар хынаалдаларының чүүсээлэри айлын, оларның ажылдал, палгаа[illegible] эргелер дээш тодаргай [illegible]

Ч. САГААЧЫ.

Барыын-Хемниг районнуң улусчу контроль комитединиң инспекторуу.

ХӨЙ ТАЛАЛЫГ, ДЭЭШТИГ

Тускай дыңнадыглар

Байы-даа будурулгеде азы организацияда улусчу контроль болуу тодаргай план ёзугаар идепкейлиг ажылдаар болза, коллективтиң хей талалыг ажыл-чорудулгазының шуудадырынга оон хирер улуг-хуузу уретүннедиг болур. Кызылда районнар аразының «Сельхозтехника» каттыжышкынының Н. М. Злыгостевке удуртқан улусчу контрольдуң кол болуу чогумна ынчаар ажылдап турар. Инда 13 кижи хаара туттунган. Ол дээрге инженер-техниктиг ажылдакчылар, ажылчыннар-дыр, а Николай Михайлович болуп улуг коллективте партбюро кежигүнү, анаа хей чыл доктаамал ажылдан келген дуржулгалыг слесарь-моторист болган мында хундүткелдиг кижилерниң бирээзи.

Улусчу контроль болуунуң ажылын таныжарда конторада коскү черде аскан «Массаның контролиниле» деп стендизен эгелээн. Инда оон ажыл планын болган организастаг чоруткан хынаалдаларның, рейдилерниң түңнелдерин бижээш аскылаан. Бо чылдың үшкү кварталында ажыл планында будурген продукциялың шынарын, будурулгенин кышкы үеде ажылдарынга белеткелин, социалистиг өөрүшкүнүң камгалалын болгаш чаа техниканы база депшилгелиг эргеларны, мурнакчы дуржулганы ажылга шиитпирлип ап турарын, будурулге участоктарында план күүсетпеинге холбаштыр хынаар рейдилерни организастарын керген болгаш ол дээш харыысалгалыг түс-түс кижилерни быжыглап, оларны чорудар хуусаларын тодаргай айтырыгларже кол киичээнгей салгаанар.

Бышталаашкынның үезинде мал чемининг камнаг чарыгдалын докпаамал контрольга ап, чаа тергүүлгеп чаш малдың үйёдүн үргүлчү хынап турган.

Часкы чайны хову ажылчыннары, хей шилиптишаның үезинде кодегалаар ажыл-агый техниказын, хову турлагларын, кыргылда пунктуларын чанчаар белеткээрин хей удаа хынаар. Тергүүлгеп [illegible] үезинде будурулгенин кол участоктарынга тур постуларын туруулуп, ажылды ойлаан. Кол болуктен ангыда, участоктарда туустуг болуктер база тускай ажыл планнарлыг.

Ол болуктерде шиитпирлеп 40 хайгыылчы бар, олар чоруткан ажылының дугайында отчёдун участок бүрүүзүнде ажылчыннарының мурунга ойгөйде берип келгей. Чижээ, сентелге мастерскаазының ажылчыннарының, инженер-техниктиг ажылдакчыларының 80 кижи олурушкан ниити хүралыңга отчёдун ол коллективте улусчу контроль болуунуң дарганы Пикалов берген. Ажылдап турар черни арыг-сиилг тургузарынга, чылыг болгаш электри энергиязын, кывар-чаар материалларны камнаарынга холбаштыр четшеттерни хайгыылчылар илереткеп, оларны чайлаар дээш дээштиг хемчеглерни алганының дугайын чыылганнарга ол чугаалап берген.

Социалистиг өөрүшкүнүң камгалап кадагалаар талазы-биле хынаалда үезинде «Сельхозтехника» каттыжышкынының автобазазынга хамаарыжыр «Москвич-412» маркалыг чиик машинаның кезектерин тоймаглап, алырып алгаш барганын болгаш еске-даа материалдыг чүүлдериниң дузалаалдарын хайгыылчылар илереткеп, оларның өртем-үнезин бүрүүлүг кижилерден ангыдырып, катап тургустурар хемчеглерни алган.

Ажылдың шынарының дугайында айтырыг шиитпирлеринде [illegible] чаал ниченгейинде турар. Оон ангыда «Байлак» пионер лагериниң сентелгезинге кылынмаан ажылларны [illegible] гылдыр бижээш, парад-биле артык-ак[illegible]

А. ДАРЖАА.

ЧАГАА БҮРҮЗҮҮ ӘӘЛИГ

Дуржулгадан

ССРЭ хамаатызы кижи бүрүзү бодуңуң санал-оналдарын, билдиришкиннерин болгаш хомудалларын кандыг-даа албан чергелериге киирер эргелиниң база оларны ой-шаанда шын, дорт харылап бээртии талазы-биле үезүүрүүнүң, аттынгыстаттынын түрүлгэ ССРЭ Конституциязында дурумчуудуп айыткан. Ажылты чонналрының чагаалары, билдиришкиннери дээрге, партияның чон-биле сырый харылзаазының чугула үнер дооң дээрзин СЭКП-ниң XXVI съездизинге партия Төп Комитединиң Отчёт илеткелиниге онзалап айыткан.

Улусчу контроль органнарының шуруулга салдынган сорулгаларны ажыл-ижек кырынга боттандырарынга ажылчы чонналрының чагаларының болгаш биидиришкиннериниң талазы-биле ол органнарның бюрозунуң ролю канчаар-даа ажык улуг. Шынап-ла, министерстволарга, эргеледдерге, албан организацияларга болгаш будурулгелерге ажылчы чонналрының чагаалары, биидиришкиннери-биле ажылың байдадын хынаал, анаа дуза чедирер, дуржулгазының өөренир талазы-биле Тыва АССР-ниң улусчу контроль комитединиң ажылчы чонналрының хомудалларын болгаш саналдарын талазы-биле бюрозу улуг дузаны чедирип келген. Ол бюрону хоочун коммунист, персоналлыг пенсионер Александр Сүрүкович Эртине эргелекчилеп турар. Бюропун составында партияның болгаш чурттаалга комсомолдарының М. Б. Артас, П. М. Митюков, М. К. Момбужай олар бактаан турар.

— Чагаалар, хомудалдар, саналдар бүрүзү-ле ээлиг дээ чүүлдү үх бюро ажыттыга удуртулга болдуруп келген. Ажыл планын чартык чылдаа тургузаар. Анаа чүүлү министерия республиканың улусчу контроль комитединиң ажылчыларының-биле [illegible] эргеледдерге база ведомстволарга, районнарга [illegible] дарының чилеэ-биле [illegible] мелешкеш, бюрога [illegible] дылаашаш, ону комитеттиң [illegible] ты планынга киирер кылдыр чорудуп турар бис — деп А. С. Эртине чугаалап турар.

Планны чогаадып тургузарыңу бадылаары дээрге ажылдың чүгле эгези-дир. Ынчангаш хомудалдар база биидиришкиннер, [illegible] дээр дугайында хөй хомудалдар, биидиришкиннер киргеп. Ажылчы чонналрының чагааларын, биидиришкиннерин министерствоның [illegible] база анаа хамаарышкан организацияларның удуртукчуларынга дыңналтаар. Ол айтырыгны Тыва АССР-ниң улусчу контроль комитединиң хуралынга чугаалаашкан.

Хынаалдаға чүү илереэнил? Республиканың Чурттаалга-коммунал ажыл-агый министерствозунга база анаа хамаарышкан будурулгелерге кээ турар чатиизерниң хөлчүтээриниң хей шуруузуун бүрүткеп, харыысын берип турар. Чурттаалга бажыңнарының сеңгелгези, одалга системазы, [illegible] дээр дугайында хөй хомудалдар, биидиришкиннер киргеп. Ажылчы чонналрының чагааларын, биидиришкиннерин министерствоның [illegible] база анаа хамаарышкан организацияларның удуртукчуларынга дыңналтаар. Ол айтырыгны Тыва АССР-ниң улусчу контроль комитединиң хуралынга чугаалаашкан.

Хынаалдаға чүү илереэнил? Республиканың Чурттаалга-коммунал ажыл-агый министерствозунга база анаа хамаарышкан будурулгелерге кээ турар чатиизерниң хөлчүтээриниң хей шуруузуун бүрүткеп, харыысын берип турар. Чурттаалга бажыңнарының сеңгелгези, одалга системазы, [illegible] дээр дугайында хөй хомудалдар, биидиришкиннер киргеп. Ажылчы чонналрының чагааларын, биидиришкиннерин министерствоның [illegible] база анаа хамаарышкан организацияларның удуртукчуларынга дыңналтаар. Ол айтырыгны Тыва АССР-ниң улусчу контроль комитединиң хуралынга чугаалаашкан.

Чамдык эки чүүлдер-биле чергелеңнер чонналрының чагааларын, биидиришкиннерин сайгарып шиитпирлээринии талазы-биле ажылда улуг четшеттер бар, ылаңгыя чурттаалга-коммунал ажыл-агый эргелиниге (начальниги Л. Р. Хасанова), будурулге ажыглаа тренинде (лачылынгы А. С. Догур-оол) чонналрының чагаалары, биидиришкиннерин эки тоомчага албас, чогуур үезинде харыылап бербес, ол хамаан чок харын ону шуут бүрүткеп демдеглевес таварылгаларны бүрүткеп келгеш. Чижээ, хамаалы Колупаевамни чурттаалга-коммунал [illegible] киирген биидиришкиннин 42 хонук эрткенде харыылап берген. Ол-ла эргелелде чонналрының чагаалары, биидиришкиннерын база а муудалдарын бүрүткээр кижилер безин быжыглаваан болган. А будурулге ажыглаа тренинде хамаатыларны хүлээп алырының расписаниезин чок, келген хамаатыларны бүрүткеп[illegible]да турары илереэн.

Республиканың улусчу контроль комитединиң бо бюротуңа дыңналган дыржулгалында бир эки үүл болза хынаалдаларның дээштиин чедип ап турары болур. Тыва АССР-ниң Чоннуң амыдырал хандырылга министерствозунуң [illegible] чонналрының чагаалары, биидиришкиннери канчаар шиитпирлеп турарының дугайын хынаар, ук айтырыгны [illegible] комитединге чугаалажып, чогуур доктаалды хүлээп алган соонда, оон күүселеелин бо чылдың эгезинде база катаа көргеш. Бо удаада ук хынаалдага штаттыг ажылдакчылар база киришкен.

Республиканың Чоннуң амыдырал хөгжүлгезинге министерствозунуң ажылчы чонналрының чагаалары, биидиришкиннерибиле ажылдың дугайын чугаалажып көргеннии соонда чамдык үүлдерни кылганын хынаалда көргүскеп Чижээ, министерствонуң шуттуу-биле тускай дужаалы үндүрген. [illegible] ажылдың чагаалары, биидиришкиннери-биле ажылы улам экижиндер дугайында темегтерни немей ажылдап кылган. Ол ажылды доктаамал түнел, [illegible] дап турар апарган. Келген тергээлерге бергеннер, кандыг хемчег алдырып, тарыынының дөнүү утказын бижин турар болу бергеп. Чоннуң хомудалдарының, биидиришкиннерин канчаар сайгарып көрүп турарының дугайын [illegible] Кызыл районнуң улусчу контроль комитединиң [illegible] Ак-Дүнүктакта, Бай-Тайгада, Хандагайтыда, Туранда чоннуң амыдырал [illegible] ларынга [illegible] республиканың улусчу контроль комитединиң [illegible] ының [illegible] ының [illegible] ының

ТӨРӘӘН ЧУРТТУҢ БЕДИК ШАҢНАЛЫ

(Төнчүүг. Эгеси 1-гн арыда).

Эргим Леонид Ильич, Сиверинң чайыпаачак болгаш өттүр норуушкүнүүт чугаалар бистиң сеткилиивис хайыктырыл, сорук киирди. Ында Азербайджанның аймактыг ангызының, колхозчу тараачыларының, улустуң интеллигенциязының чедиишкиннериниге, Коммунистиг партиязының хамаарыжыктыг чүүлдүлгезинга хамаарыштыг чугаалаттынган бедик үнелелдиг бис чаа шиитиледи турүзарывыс ыдыктыг хөрөөге бүгү ууган-бодалын, талантывын болгаш биилин бөрин тургаш, улам ажы, улам амыктыг кылдыр аажылаар деп партиянын дайынчы даалгазы кылдыр хүлээп корүп тур бис. Сиверинң чугаалаан түүлдериниер, түңнелдериниер, шүүтүлелдиг саналдарывыс болгаш сүмелериниер бистиң моон соңгааргы бүгү ажылывыстың программазы болуур.

Г. А. Алиев республиканың ажыдыы чоннарының чедиишкиннериин бедик-биле үнелээнин дээш Коммунистиг партиязының Төп Комитединге, СССР-ниң Дээди Совединиң Президиумунга, Совет чазакка кымыгаар чок өөрүн четтиргенин илерегилээп.

Он бирги беш чылдың планнарын болгаш социалистиг хүзөлелгелерин күүседириниң дугайын, СӨКП-ниң XXVI съездиниң шиитирлерин күүседиргенге, ССРЭ-ниң 60 чылдыг болгаш-колдерге республиканың ажыл-шиитирлериниң кырааллыг-зевинг дугайын чугаалап тура, республикага болдуунган бүгү үнелиг чаартылгалар болза, партийни-организастыг болгаш идеологтуг ажылдың стилин болгаш методтарын сайзырангайжыткаңарының, улус ажыл-агыйының, эстемге болгаш культурага партийни удуртулганың доктаалының ажылында бөстүнгөр аргалыг болганы деп оратор демдеглээн.

Бистиң чедиишкиннериистиң шиитирлиг факторлуг болза Совет Азербайджанга СӨКП ТК-ның, Совет чазактың, эш Л. И. Брежневтиң талазындан доктаамал сагыш салыы болза дузалап келгени болур дээрэн онзалап демдеглээн. Биске мындыг-ла амыр эвес болган бүгү бо чылдарда Сиверинң, Леонид Ильичиң, хүүнарда сагыш салышкыныңарны болгаш деткимчилериниң кезээде корүп келген бис.

Чедип алган түүлдер дугайын чугаалап тура, бистиң ажылдыыста четпестер, чедир кылдыныыан түүлдер ам-даа эвээш эвес дээрэни эки медерел билип турар бис. Оларның ноо-колунге бистиң киитээгейлиг угландырган Сиверинң, Леонид Ильичиң Сиверинң партийжи принципиалдыг, негелделиг болгаш түүрентиг хамыыдыңнан сагыш човаашкыныңарны бистер катап-катап корүп келген бис. Четпестерни чайладыр, бистиң бүгү ажылывысты экижилдер дээш бүгү-ле түүлдерни кылыр бис.

Сайзыраагай социализмниң шиитилеля чонның амыдыралының бүгү талаларының ёзулуг чечектелиишкинин коргүзүп турар. Оон бүгү талаларга, бүгү чедиишкиннерге болгаш чедип алган бодинтерге, Леонид Ильичиң Брежневтиң ады биле ажыл-чорудулгазы-биле тудуш холбаалыг.

Леонид Ильич — Октябрьның Төрээн чуртуна коммунистиг тургузуушкүнүүтүң шылгарангай организаторлуг болгаш идея талазы-биле сорук киирикчиин. Партиниң амгы үеде экономиктиг стратегиязын, оон эң дээди бөстүнгөр ыңгыжының ССРЭ-ниң Ажыл-чем программазы болуп турар партиязың аграр политиказын оон дорт удуртулгазы-биле ажылдан кылган болгаш боттандырын турар. Марксизм-ленинизм теориязын тогаадынган бүгү бойы дамчыдыгларынга Леонид Ильич улуг салыышкынны киирип турар.

Ленинчи хевирлиг болгаш масштабтыг партия болгаш күрүне ажылдакчызы эш Л. И. Брежневтиң эң чугула шынары — амыдырал-биле ханы, тудуш холбаалыы, политика талазы-биле шиитпирлиг, келир үеже чүткүдүүг болур. Чаа-чаа харылзаалариниг ам хүнүердеги озуделериниде коммунистиг келир үениң ылаң тода дозевирин билип алыр, түгле билип алыр эвес, харын коммунистиг эгелээшкинни бистиң пиитилелдин амыдыралывыңа бүгү адырларынга каммыы-биле остүрүп, хевирлеп база быжыглаар улуг арга-мергежил оон бодунда чалаттынган.

Термоядролуг айыылдыг чайладырынга, чер ырыңга тайбыныы камгалаарынга болгаш быжыглаарынга теогулуг ачы-хамыыа эш Л. И. Брежневке онаажы турар.

Ол бүгү шынарлары, коммунистиг тургузуушкүнүң, делегейниң революстуг чоруудулгазынга үнелиг чедип алган бодинтерин, Леонид Ильич Брежневтиң төөгүнүң шилгарангай киижилериниң биилээн кылдыр дешпиинн үндүрген. Бистиң ленинчи партиязывыстың, күүүдүг социалистиг кырыыевисти делегейде эң өскээдарлыг, эң коскү салдарлыг политиктиг ажыылаачы толептин-биле удуртуп, ленинчи оруктан бүзүрелдин-биле бурунгаар аппар чыдарынга совет киижилер патриотчу ёзу-биле ажок улуг чоргаарланыы турарлар.

Биске төөгүдүг бо хүнде азербайджан улус бистиң чуртувустуң бүгү улустары-биле, бистиң улуг акывыс — улуг орус улус-биле ынаралыңга бодуун ажылдуунга керуулга кызыгаар чок шынчыыны илередип, бистиң ол эң үнелиг сөнілаавысты моон соңгаарда бижыглаарын болгаш камгалаарын база катап бүзүредип турар деп, түңнелвилде эш Г. А. Алиев чугаалаан.

Хуралга Кишлиниң машина тудуушкын заводунуң фрезеровщиктер бригадазы, ССРЭ-ниң Дээди Совединиң депутады О. А. Багиров, Бакунуң 26 комиссарлары аттыг колхозтуң инженерлер бригадазының удуртукчузу, СӨКП-ниң Төп ревизия комиссиязының кежигүзү, Социалистиг Күш-ажылдың Маадыры З. С. Алланова, Азербайджанның улустуң чогаалчызы, Социалистиг Күш-ажылдың Маадыры М. А. Ибрагимов, 1920 чылдан бээр СӨКП кежигүзү Б. А. Рзаев олар үүнө чугаалаан. Азербайджанның ажылчыларының өмүүрөзиидеп олар СӨКП ТК-га, ССРЭ-ниң Дээди Совединиң Президиумунга, Совет чазакка, эш Л. И. Брежневке Төрээн чуртуун бодук шаңналы дээш чүректиң ханызындан өөрүн четтиргенирин илерегилээп.

СӨКП-ниң болгаш Совет күрүнениң ленинчи иштики болгаш дашкы политиказын ханы-биле деткиишкини чугаалаарга илередиттиген.

Чүве чугаалааннар Леонид Ильич Брежневке совет улустуң чаагай чоруу, Чер ырыңга быжыг тайбың дээш сайгынчы улуг ажыл-чорудулгазынга моон соңгааргы чоланышкиннерни күүзүн.

СӨКП Төп Комитединге, ССРЭ-ниң Дээди Совединиң Президиумунга, эш Л. И. Брежневке байырлыг чагаавы байырлыг хуралдың киржинчилери недуулуушкүүн-биле хүлээп алган.

БӨМБҮРЗЕКТИҢ СУДАЛЫ

СЭТА-ның корреспондентилери дыңнадып тур

СОЦИАЛИЗМ ЧУРТТАРЫНДА

ССРЭ-же чорудар судналар

БЕРЛИН. «Меркур-2» дээр чаа хевирлиг далайга эштир болгаш чүктүг хаажактар соорлуг судиону Вариемоидуда (Ростоң округта) «Варнов-Верф» дээр судно тудар будүүлге чери совет чагычыларга хуусаадан эрте дужаавган. Ол — республиканың судно тудар талазы-биле эң улуг дээш будүүлге черинге Совет Эвилелинче чорударыбиле кылган 120 дугаар, юбилейжи судно болган.

Ростоктуң, Штральзундуңуң, Варнемюденниң, Висмарның ындыг будүүлге черлериниге кылып турар ямзы-бүрү хевириң судноларын колдуунда Совет Эвилели садып ап турар. Амгы үеде олар ажылдыкка чүктүг кургаг чүктер, контейнерлер соорлуг судноларга, рефижераторларга, далайга эштир соолукчу траулерларга, амгы үениң аянныг-чараш пассажир судноларын чорудуп берип турар. Чүгле этпээн чылын совет тукту ГДР-ге кылып үндүргеи 42 судноларның кырында иедургеи.

Ийи чүрттүң специалистери ийиги ачы-биле судноларыны чаа-даа темирлеп, шилгап тургузуп, амгы үениң эң-не болбаазырашкай судно дегерехерекселдерии кылып турар.

Архитекторлар съездизи

УЛАН-БАТОР. Аиаа моол архитекторларның эзелелиин үшкү съездизи болган. Оон делегаттары отчётгуг үеде боттарының кылган ажылының түңнелдерин үндүрүп, Моол Арат Республиканың социалистиг тургузуушкүнүүн программазын болгаш-биле архитектурамы хөгжүдериниң чугула сорудаларын чугаалашкан. Чүрттө хосрайларның, суурларның, кодээ даиил-агый каттыжышкыларның, ындыг-ла ажыл-агыйларның хей иезининиң тудуу үеле негелделериниге хүүштүр, чиигине планнарны әдүтаар кылып турарын демдеглээн. Совет Эвилелиниң болгаш өске-даа социалистиг чүрттарның архитекторларының дүржулгазын мык өөрөнип көөрүүнүң болгаш республиканың байдалдарынга таарыштыр практиканга чугаалажыры ёзу-биле ажыглаарының чугулазын съездиге демдеглээн.

Чаа үлетпүр комплекизи

ХАНОЙ. Вьетнамның мурнуу түгүнде Шонгбе можуда ол адырга ажылдажыгаиын вьетнам-совет программазын бүтүрээ направлиг каучук будүүрелиниң чугула үлетпүр комплекизин тудуп турар. Ында Совет Эвилелиниң ажыл-агыйларның ажыглаттынып кылдыңган болгаш оок чамдык талаларын күүседириие тудугжуар эгелеп кирипкеп.

Гаванә мугулдурүүнүң чоон эрии. Ында куба «Черемушкилер»— Аламар болгаш Чоон Гавана районнарының чаа тудугларында ажыл кылбарган. Он чаа микрорайоннарда амгы үениң хей квартиралыг бажыңнарын шалыкпыы-биле тудуп турар. Тудугжулар бажың кылыр 3 комбинаттарда белеткеп турар панельдерден 4,9 болгаш 11 каът бажыңнарны шалыкпыы-биле эгелеп үндүрүп турар.

Ярмарка хагдынган

БЕЛГРАД. Югославияның Сербиязының Нишка ажыл-агыйының чугула үүрү болган Ниш хоорайда чүрттар аразының чаагы болганы садыгүдеткүүр ярмарказы доозулган. Анаа 60 ажыг чурт киришкеп. Совет делегациялер ССРЭниң тургустугланындан бээр 60 чылыңга туржаавышкыларының Совет Эвилелиниң чаа-даа ыраалыг-дыка кызырын тургап. Чүгле 1965 чылда бээш бомбалар болгаш дефолиант-хорааиар-биле мындыг 30 шөлдү, 1966 чылда—60 ажыг шөлдү үзүтпиин турган.

Гавананың хөгжүүрүнүң программазы

ГАВАНА. «Гавана хоорайның чиигине олаңгы» дээр программаны ёзугаар ажылдан турар тускай эртемнилер бөлүүнүң куба наймылалга болган чөөрүлеп хуралының кол чугаалашкыы түүнү —«Гавана 2000 чылда кандыг болуруул?» —деп айтырыг болгаи.

Ийи миллион ажыг кижиниң чүрттап турары куба наймы алдыы хөгжүдериниң комплекстиг программазы Совет Эвилелиниң дузалажыы-биле ажыглаттынып кылдыңган болгаш оок чамдык талаларын күүседириие тудугжуар эгелеп кирипкеп.

Гаванә мугулдурүүнүң чоон эрии. Ында куба «Черемушкилер»— Аламар болгаш Чоон Гавана районнарының чаа тудугларында ажыл кылбарган. Он чаа микрорайоннарда амгы үениң хей квартиралыг бажыңнарын шалыкпыы-биле тудуп турар. Тудугжулар бажың кылыр 3 комбинаттарда белеткеп турар панельдерден 4,9 болгаш 11 каът бажыңнарны шалыкпыы-биле эгелеп үндүрүп турар.

Ярмарка хагдынган

БЕЛГРАД. Югославияның Сербиязының Нишка ажыл-агыйының чугула үүрү болган Ниш хоорайда чүрттар аразының чаагы болганы садыгүдеткүүр ярмарказы доозулган. Анаа 60 ажыг чурт киришкеп. Совет делегациялер ССРЭниң тургустугланындан бээр 60 чылыңга туржаавышкыларының Совет Эвилелиниң чаа-даа ыраалыг-дыка кызырын тургап. Чүгле 1965 чылда бээш бомбалар болгаш дефолиант-хорааиар-биле мындыг 30 шөлдү, 1966 чылда—60 ажыг шөлдү үзүтпиин турган.

Гавананың хөгжүүрүнүң программазы

ГАВАНА. «Гавана хоорайның чиигине олаңгы» дээр программаны ёзугаар ажылдан турар тускай эртемнилер бөлүүнүң куба наймылалга болган чөөрүлеп хуралының кол чугаалашкыы түүнү —«Гавана 2000 чылда кандыг болуруул?» —деп айтырыг болгаи.

Ийи миллион ажыг кижиниң чүрттап турары куба наймы алдыы хөгжүдериниң комплекстиг программазы Совет Эвилелиниң дузалажыы-биле ажыглаттынып кылдыңган болгаш оок чамдык талаларын күүседириие тудугжуар эгелеп кирипкеп.

Гаванә мугулдурүүнүң чоон эрии. Ында куба «Черемушкилер»— Аламар болгаш Чоон Гавана районнарының чаа тудугларында ажыл кылбарган. Он чаа микрорайоннарда амгы үениң хей квартиралыг бажыңнарын шалыкпыы-биле тудуп турар. Тудугжулар бажың кылыр 3 комбинаттарда белеткеп турар панельдерден 4,9 болгаш 11 каът бажыңнарны шалыкпыы-биле эгелеп үндүрүп турар.

Ярмарка хагдынган

БЕЛГРАД. Югославияның Сербиязының Нишка ажыл-агыйының чугула үүрү болган Ниш хоорайда чүрттар аразының чаагы болганы садыгүдеткүүр ярмарказы доозулган. Анаа 60 ажыг чурт киришкеп. Совет делегациялер ССРЭниң тургустугланындан бээр 60 чылыңга туржаавышкыларының Совет Эвилелиниң чаа-даа ыраалыг-дыка кызырын тургап. Чүгле 1965 чылда бээш бомбалар болгаш дефолиант-хорааиар-биле мындыг 30 шөлдү, 1966 чылда—60 ажыг шөлдү үзүтпиин турган.

Гавананың хөгжүүрүнүң программазы

ГАВАНА. «Гавана хоорайның чиигине олаңгы» дээр программаны ёзугаар ажылдан турар тускай эртемнилер бөлүүнүң куба наймылалга болган чөөрүлеп хуралының кол чугаалашкыы түүнү —«Гавана 2000 чылда кандыг болуруул?» —деп айтырыг болгаи.

Ийи миллион ажыг кижиниң чүрттап турары куба наймы алдыы хөгжүдериниң комплекстиг программазы Совет Эвилелиниң дузалажыы-биле ажыглаттынып кылдыңган болгаш оок чамдык талаларын күүседириие тудугжуар эгелеп кирипкеп.

Гаванә мугулдурүүнүң чоон эрии. Ында куба «Черемушкилер»— Аламар болгаш Чоон Гавана районнарының чаа тудугларында ажыл кылбарган. Он чаа микрорайоннарда амгы үениң хей квартиралыг бажыңнарын шалыкпыы-биле тудуп турар. Тудугжулар бажың кылыр 3 комбинаттарда белеткеп турар панельдерден 4,9 болгаш 11 каът бажыңнарны шалыкпыы-биле эгелеп үндүрүп турар.

Ярмарка хагдынган

БЕЛГРАД. Югославияның Сербиязының Нишка ажыл-агыйының чугула үүрү болган Ниш хоорайда чүрттар аразының чаагы болганы садыгүдеткүүр ярмарказы доозулган. Анаа 60 ажыг чурт киришкеп. Совет делегациялер ССРЭниң тургустугланындан бээр 60 чылыңга туржаавышкыларының Совет Эвилелиниң чаа-даа ыраалыг-дыка кызырын тургап. Чүгле 1965 чылда бээш бомбалар болгаш дефолиант-хорааиар-биле мындыг 30 шөлдү, 1966 чылда—60 ажыг шөлдү үзүтпиин турган.

ССРЭ-ден чорупканы

КИЕВ, сентябрь 26, (СЭТА). Чуртка ажы-чорууп дооскан соонда Индия Республиканың Премьер-министри И. Ганди ол хүн Делиже чорупкан. Ол Совет Эвилелиниге ССРЭ-ниң Дээди Совединиң Президиумунуң болгаш ССРЭ-ниң Министрлер Чөвүлелиниң чалаанын ёзугаар албанның ажы-чорууп кылып келген турган.

Аалчыны аэропортка СӨКП ТК-ның Политбюро кежигүзү, Украинаның Компартиязының ТК-ының бирги секретары В. В. Щербицкий, албанның өске-даа кижилери үдээп.

КҮСКҮ ЯРМАРКА

Чүс он алдыгы Вена ярмарказы ажыттынган. Ону күскү ярмарка деп санаш турза-даа, чүүл-баазын чырык оиперлиг оиоп павильоннар тургустунган хоорайыгаш чайгы дег чырык хүнүүн хереглеериие улам-на аянныг, чараш иостүп турган. Күскү бо ярмаркада 43 чурттан дерт муи ажыг фирмалар, будүүрелер, каттыжышкыннар киржип турар. Ярмарка улуг, ынчангаш ону сонуургап, шуптуун иоапп көрүү амыр эвес. А верүксенчиг чүүлдерде хей. Чижө, Сибирьден кээп, Австрияның дээш-кээрин таварын эртер газ дамчыдылгазының схемазын, австри тракторларын болгаш солунпарга параттынган он-на чаа чүүлдерин ным черле сонуургавас боор.

Ярмарканың дугайында медээлер хей, оон шуптуун хары утпа номчуп, билип алыры ажыр эвес, четтикпейн барып болгур. А мында кол-ла чүве— бот-боттарывыга ажыктыг салыдажывышкыны, үре-түвелдиг иады ажылдажылгавы АКШ-тың президентизиниң Чоон чүк биле Барның чүктүң араазында салыдажывышкынны хоруудаашкын иитирбеви-биле боой тудар дээш кара сагыштыг планнарывыга удур омак-сергек, бот-боттарывыга бүзүрежир, билчир чорукту шак моон корүп алыр.

Ярмарканың девизи — «Делегейниң бүгү барааннары». Ол — чурттар араазында күшажыл хувааллажывың стратегиязын илерегилеп турар. 142 чурт-биле садыгажып турар Совет күрүнениң аңаа үлегер улуг.

Ярмаркага ӨДЧ чурттары идепкейлиг киришкеп. Совет Эвилелиниң бараанарын улуг павильоига делгээп. Оон иод темазы — ССРЭ-ниң тургустунганының 60 чылы. Дашткы чээрби садыг организациялары 4 муи ажыг экспонаттарны делгээп. Делгелгеде салдынган бараанарының араазында станоктар, музыка дериг-кереклеери, долгандыр турар байдалды камгалаар техиика болгаш фарфор, эртем дериг-кереклеери, группа турумчуларының тургускаиы идик-хептериниң хевирлеери бар.

Совет делгеляге ярмарка ажыттынар мурииида ла австри информация организациязының кычаалгейиие турган. «Пресс» солуи, «Ост-Вест контакт», «Интернационале виртшафт» журналдар ССРЭ биле Австрияның араазында кады ажылдажылгага тураскаатказ тускай үндүрүлгелерии организастаан. Анаа ийи чурттуң улестирүүнү, садыгының, эртемниин коскү ажылдакчыларының түүлдери параттынган. Ажыл-агыйның ямзыбүрү адырларында Эвилелдиишкеи республикаларның 60 чыл дургузуида чедип алган чедиишкиннериниң «дугайын совет специалистер журналдар, солуннар арыннарыига чугаалап турганнар.

Ярмарка ажыттынганда, Австрияның садыг, ус-дарган болгаш үлетпүр министри И. Штарибахер совет павильоига чораан. ССРЭ-ниң ол чуртта элчизин М. И. Евремов тоиу аиаа утпаан. Павильоииу көргеииниг соонда берген интервьюзунга федералдыг министр совет экспозициязы бодин үнелелди берген. Советавстри холушкан комиссииның чоокку үеде болуп эртер хуралынга ССРЭ биле Австрияның араазында бараан саврылгазының хемчээлин улам улгаттырар хемчеглер тодаттынар дээрэи И. Штарибахер демдеглээн. «Од—бистиң иити сорулгавыс-тыр»— деп, министр чугаалаан.

ИМА-ның корр.

ЧҮРЕКТИҢ ХАНЫЗЫНДАН УЖУРАЖЫЫШКЫН

ССРЭ-ниң тургустуглаиындан бээр 60 чылыңга телептиг белөөтерии сөңгээр деп турар Совет Узбекистан улустарының ленинчи найыралыының хүүнүң адаанга улам на чеиектелип турар. Ол республика чүрттүң бүгү улустарының ааш-дүмбүн бүүдүүнүң дузалажывының ачыызында экономиканы, артемни болгаш культураны хөгжүдерииге улуг чедиишкиннерни чедип алган. Ол бүүдүнүң дугайын сентябрь тоста ССРЭ-ниң УАЧД-зииге болгаш Узбек ССР-ниң Москвада хүиериие турасхаатказ кежээге онзалап демдеглээн.

Кежээниң киржикчилери республиканың делегациязын чыдым-биле уткаан. СӨКП, эш Л. И. Брежневке баштатказ оон ленинчи Төп Комитедиң совет киижилериниң чаагай чорудуун дугайында улуг сагыш салып турарын делегацияның баштыкы — Узбекистанның Компартиязының ТК-зының сөзүтаары А. У. Салимов бодунуң чугаазында демдеглээп.

Амгы үениң совет киижилериниң утаан-бодал байлаан киргүскен чайыпаачак чижектерии ол демдеглээп. Чижө, республикада хөрөөженнериниң барык ортаа кезии дээди болгаш ортумак эртемниг. Революция мурииида Узбекистанга бир муи узбек хөрөөжен киижилерден чүгле үш кижи бижик билир турган. Улуг Октябрь эрте-бурууга ол чуртка национал хевирлиг, социалистиг утка-шынарлыг культураны бергеи. Республикада эртемниг иүүдүүл үндезиннерии тургускан. Узбек ССР сопиал-экономиктиг сорулгаларыиы шиитирлээшкиниң ажы-дүмбүн улустарының, халыктың мурииида улуг орус улустуң чаагай дузаламчызынга даяиып келгении оратор онзалап айыткан.

СӨКП-ниң XXVI съездиниң айыткыны коммунистиг тургузуушкүнүүн программазын боттандырарынга чаа-чаа чедиишкиннерлиг болуруи иайысылалдың ажылгы чоннарының тодолекчилери республиканың ажылчы чоннарынга күүзеиирии илерегилээп.

СӨКП-ниң болгаш Совет күрүнениң ленинчи иштики болгаш дашкы политиказын ханы-биле деткиишкини чугаалаарга илередиттиген.

Чүве чугаалааннар Леонид Ильич Брежневке совет улустуң чаагай чоруу, Чер ырыңга быжыг тайбың дээш сайгынчы улуг ажыл-чорудулгазынга моон соңгааргы чоланышкиннерни күүзүн.

СӨКП Төп Комитединге, ССРЭ-ниң Дээди Совединиң Президиумунга, эш Л. И. Брежневке байырлыг чагаавы байырлыг хуралдың киржинчилери недуулуушкүүн-биле хүлээп алган.

(СЭТА).

ХАНЫ КИЛЕҢНЭЭШКИН

Израиль эжелекчилериниң болгаш олардың күүзүнүүлериниң Ливанга ханыыг үүгедиглери бүгү делегейге ханы килеңнээшкинии болуп шиитирлээри буруу шевышкинии болдурган. Делегейниң иийги дайынчыны чиилаарында гитлерии фашистериниң арматазыыг үүгедиглериниге дешпишкен израиль агрессорларның дерии үүгедиглерии дешдирээн сөңгээрлиг. Ливандан израиль терилериие бүрүн үндүрериии хей чурттарының чазактары, политиктиг болгаш хей-иитии ажылдакчыларының шыңгыы иегеп турар. Совет Эвилелиниң саналдаанындаргай шиидиктивалараның боттандырарының аргазы-биле Чоокку Чоон үүкүүн айтырыын таварыштыр шиитирлеп болуруи ямзы-бүрү чурттарының күүзүие болгаш политиктиг ажылдакчылары демдеглеп турар.

Ливанның парламгазы Совет Эвилелиниң саналдарын бедик-биле дүмбээп. АКШтың президентизи Р. Рейганга СӨКП ТК-ның Чиигине сөзүтаары, ССРЭ-ниң Дээди Совединиң Президиумунуң Даргазы Л. И. Брежневтиң биилии Бейруттуң «Ал-Индо» солуну парлаан болгаш Израильдың кыцчыктырбас болгаш КНО-иуң Аймыы чок чорук Чөвүлелиниң шиитирлериие чатыртыр кылдыр оиу албаалар сорулга биле Ливии чок чорук Чөвүлелиниге СӨ-биле кады дем каттыштырыы хөделирииче АКШ-ты Совет Эвилели кыйгырган-дыр деп айтыкан.

Чоокку Чоон үүкүе чаптут болгаш быжыг таабмалыг тургузарының алды принциптерии Л. И. Брежневтиң айтыкыы — араб улустуң чөптүг демисселии Совет Эвилелиниң деткээнииң тодаргай хереченгендир деп, Сириияның «Тишрин» солуну бижээн. Ол принциптер АКШ-тың президентизи Р. Рейганың «тайбың телевидел» дээр саналындан үнелеии-биле ылгалдыг болуп турар.

Моол Арат Республиканың чазаанның медеглелиинде ииичә деп айыткан: «Израиль сионистериниң Барның Бейрутту араатанзыг ёзу-биле бомбалап, утер-боолар-биле өткааныың түңнелиинде дыка хей уруглар, хөрөөженнер, кырганнар өлген болгаш ыыы-ыыы чурттакчылар балыглангап чурттаар оюи-суурун чок артканнар».

Чурукта: Сабре районну израиль агрессорларның бомбалаанының соонда бо хөрөөжен киижиниң баскыңмолаа чуулдаа артпаан.

СЭТА-ның түркай корр. Г. Надеждиниң фотозу.

СЭТА-ның фотохрониказы.

УЛУСЧУ ЧӨВҮЛЕЛДИҢ СЕССИЯЗЫ

ХОШИМИН. (СЭТА). Ында Хошимин хоорайның Улусчу чөвүлелиниң ээлчеглиг сессиязын ажыттынган. Хүн чурумунда үлетпүрүүн болгаш иодоо ажыл-агыйның ямзы-бүрү адырларының үшкү вьетнам беш чылдың ийиги чылының даалгаларын, социал болгаш культура хөгжүдеэиниң планнарын күүседин турарының айтырыглары кирген.

Хоорайның ажылчы чоннарының калбак кезектериниң республиканың мурнуу талазында экономика болгаш культура талазы-биле ол эң улут дээш тен черниң социалистиг чаартылгазының талазы-биле калбак программаны айыткан вьетнам коммунистиг иитирлериниң бешки съездиниң шиитирлерии амыдыралга боттандырарды дээш чарышта идепкейлиг киржин турарын сессииге санал берип, түве чугаалааннар демдеглээнинер.

ЛИВАН. Израиль агрессорларның Барның Бейрутту араатанзыг ёзу-биле бомбалап, утер-боолар-биле өткааныың түңнелиинде дыка хей уруглар, хөрөөженнер, кырганнар өлген болгаш ыыы-ыыы чурттакчылар балыглангап чурттаар оюи-суурун чок артканнар.

Чурукта: Сабре районну израиль агрессорларның бомбалаанының соонда бо хөрөөжен киижиниң баскыңмолаа чуулдаа артпаан.

СЭТА-ның түркай корр. Г. Надеждиниң фотозу.

СЭТА-ның фотохрониказы.

Хей станоктарны башкарар, продуиция будүрерии иевүдедир, шыиярын бедидер дээш шимчээшкин Россия Федерациязының пес-таавы үлетпүрүнүң будүрүлге коллективтеринде улам калбарган, Ивановоиуң В. И. Ленин аттыг пес-таавы комбинадының ажылчыннары Валентина Николаевна Голубеванын, Нина Кузьминична Максячкинаның болгаш Агита Михайловна Сухованың күш-ажылчы улуг чедиишкиннери бүгү чуртта сурагизаан. Оларның кижи бүрүзү 32 станоктарны башкарып турар.

ЧУРУКТА: Социалистиг Күш-ажылдың Маадыры, СӨКП ТК-ның кежигүзү, РСФСР-ниң Дээди Совединиң Президиумунуң кежигүзү В. Н. Голубева (оң талазындан). Күш-ажылчы Алдар ордениниң эзи-ленчизи, Иванова хоорай Совединиң депутады Н. К. Максячкина болгаш А. М. Сухова.

И. ДЫНИННИҢ фотозу.

СЭТА-ның фотохрониказы.

Албан эрттирер кылдыр доктааткан хуусааларын дооскан шериг албанныгларны 1982 чылдың октябрь—декабрьда халаштырар болгаш хамаатыларның шериг албанынга ээлчеглиг келдириишкининиң дугайында

ССРЭ-ниң камгалал министриниң ДУЖААЛЫ

1982 чылдың сентябрь 27. № 242 Москва хоорай.

«Бүгү-ниитиң шериг художественииң дуганымда» СӨКП-ниң Хөөмүзүлүпга дүүштүр **дужаарым болза:**

1. Шериг албанның эрттирер хуусааларын 1983 чылдың январь 1-ге чедир доостур шериг албанныгларын Совет Армиязың, Шериг-Далай Флодунуң, кызыгаар болгаш иштики шериглериниң хүрөзелиишкиннеринден 1982 чылдың октябрь — декабрьда нурлавырже халаштырар.

2. Келдириишкин хүнүиге чедир 18 хар четкеп болгаш келдириишкининден хостатнаан хамаатыларны, а оз ыиаш хостаткан турган хуусаалары эрткен оон орүү назылыг хамаатыларны бо дужаалдың 1 иунктузунга дүүштүр шериг албанныгларын нурлавырже халаштырары-биле холбаштыр Совет Армиязга, Шериг-Далай Флодунга, кызыгаар болгаш иштики шериглерге, шериг албанның эрттирери-биле келдирер.

3. Бо дужаалды бүгү роталарга, батареяларга, эскадрильяларга болгаш кораблдерге чарлаар.

ССРЭ-ниң камгалал министри Совет Эвилелиниң Маршалы Д. УСТИНОВ.

Ак халаттыг КИЖИЛЕР

ШИНЧИЛГЕ УЛАМЧЫЛАП ТУРАР

Республика соолгу чылдарда туберкулёз аарыгларынга удур тодаргай хемчегерни алган. Туберкулёзка удур амнелге черлерниң материалдыг базазы экижээн. Медицина ажылдакчылары улус депутаттарының чер-чер Советтериниң, совхозтарның, будурулгелериниң болган организацияларының удурлууларының киржилгези-биле чурттакчыларга шинчилгелерни чорудуп турар. Бүгү хоорай болган район эмнелгелеринде флюорографтыг шинчилгелерни киллип, дузаны чедирип келген.

Туберкулёзка удур демисел 1980—1985 чылдарның планнарында база айыттынган. Москваның туберкулёзка удур ажылдар чорудар эртем-шинчилел институдунуң ажылдакчылары аарыгны амгы үениң дециель-биле эмнээринин болган чошну шинчилиринин практиктиг дузазын чедирип келген. 1981 чылда туска эртемниглер бригадазы Бай-Тайга, Чөөн Хемчик, Улуг-Хем районнарның чурттакчыларынга шинчилгелерни чорудуп, район эмчилериниге методика-организастыг дузаны көргүзүп, чурттакчыларга лекцияларны номчуп, партия, совет органнар-биле чоюу шинчилгеже хаара тудуп турар.

Тыва АССР-ниң Министрлер Чөвүзелиниң чорудуп турар хемчегерниң түпүлә кичээнгейни уламдырып, республиканың чурттакчыларынга шинчилге кылыр планын тургузуп, районнарның күүсекчи комитеттеринге болган улус депутаттарының седел Советтериниң дараалаларынга, совхоз директорларынга, профтех-училищелериниң, школаларның шөлээ назыннарының черлерниң удуртукчуларынга болган беске-дээ организацияларга медицина шинчилгелерин чаңгыс-лыг чорудары-биле даалгаларны бергилээн. 1982 чылдың октябрь, ноябрь айларында Эрзин, Улуг-Хем, Тес-Хем районнарның чурттакчыларынга шинчилге эрттирери көрдүнгеп.

Хемчегерни ап турбуже, чамдык улус боттары бо ондалдыг аарыгны черле алдас таварыгталар бар. Шүү-оглар эмчи шинчилгезинге чоруур үезинде келбес. Чаа эгелеп чоруур аарыгны баш бурунгаар тодаратказ, эмнээрн үре-түнелдиг боорун кижи бүрүзү утпаза эки.

Э. ДОНГАК.

Тыва АССР-ниң Министрлер Чөвүзелиниң организастыг киллиниң инструкторы.

«Эмнелгеге уруувус багай байдалга келген. Эмчилерниң, сестраларның күштүг эмнээшкини, санитаркаларның олдук эриин ажылдазы уруувустуң надыр эвилелдиг, сегиткен. Уруувустуң чыры черге каткы-доглуг чаштар-биле кады амыдырап, чурттаар аас-нежиктиг болганынга ада-иезин өөрүп, эмнелге коллективинге четтиргенивисти илередип, оларның хүндүлүг болган харыысалгалыг ажылынга чогаадыкчы че дишкинниерни күзедивисе».

Люба ДАЙДАРНЫҢ ада-иезинден.

«Оглуувус Алдык 1980 чылдың апрель 4-тен бээр эмнедип чыткан сегиди. Маңнай эккээринисте аарыы берге турду. Эмчи Лидия Ивановна Кабешева болган эске-дээ эмчилер оглуувусту шуут кадык кылдыр эмнээ Елизаветаевнайыраалдыг, ажыл-ижи үре-түнелдиг деп чүвени оглуувусту хайгаарап кээп турган биледивис. Уругларның кадыы дээш болдунар-ла хемчегерни ап, уйгу-дыжын харамнанмайн ажылдап турар эмчилерге улуу-биле четтирдивис. Ажылынга чаа-чаа бурунгаар бараалыг курсуптээр».

Светлана ШӨМБҮЛДҮҢ аважы.

Ада-иелерниң шак мындыг чылыг-чымчак өөрүшкүүр сестериң илереткен одуругларны бижээн күзээшкиннерин Кызылда республиканың туберкулёз аарылгарынга удур уруглар диспансериниң «Сагалдар болган сүмелер» дептеринден хөй-биле номчуп болур. Коллективте 45 хире кижи бар. Оларның ажыл-ижи ССРЭ-ниң тургустуунгамыдан бээр 60 чыл болур оонче утланган, ай, квартал планнарын бүгаар ажылын бир демнег чорудуп турар. Уруглардың надыыннын

УРУГЛАРГА—КАДЫКШЫЛ

бандалын болган кадыкшылдыга хемчегерни чорударын хайгаараарын хандырарын — эмнелге коллективи холга алган. Улуг эмчилериниң удуртулгазы-биле бригада болуп алган, районнарже үнүп, 0—15 харлыг уруглариың шинчилгезин чорудуп турар. Бригада аргазы-биле ажылдаарга, туберкулёз аарыларынга баштанган демдектерни баш бурунгаар тодарадып, үчётка ап, дүрген хемчегерни алырынга эптеп. Сөөлгү чылдарда бо аргазы үре-түнелдиг ажылган келген болду.

— Эмнелге ажылдакчыларының арасында чарыштыг. Ол чарыштың сестралар чөвүзели удуртуп, ооң түнелин квартал санында доктаамал үндүрер. Сөөлгү түнел-биле санитарка П. Ф. Щикалованың харылаң турар участогу воледи. Ол уругларга эвилелиг, оларның сөөртүлелээ оттуруп, хогледип билир. Аныяктарга үлегер-чижектиг дагдыныкчы — деп, улуг сестра Анна Васильевна Козлова чугаалап орар.

Тыныш органнарын дамчыштыр суук эмнерни тындырып база кеш адаанче смыртып эмнээр аргаларны чоокта чаа ажыглап эгелээн. Ынчаар эмнээря эки. Ынчангаш ук эмнелгеге кыдыг аргалар-биле эмнээринин ийи ореолин тускайлаан. Ол ореолдериниң бирээлинде ортумак эртемниг аныяк кыс Татьяна Неволина ажылдап турар. Ол аңаа ажылдаашаа, чаа-ла ийи чыл четчеежок, ажылынга харыысалгалыг диртип, миктаны берген. Ооң дагдыныкчызы А. В. Козлова. Ол дуржулгалыг сестраларның бирээзи болгаш аныяктарга билинип, дуржулгазын харам чок дамчыдып чоруур.

— Кандыг даа ажылды сет. [illegible] Александра Намчылованың [illegible] чедирер. Сеткил биче, өөрүн солуп, бо-ла ажылдай бээр. Уругларга киэзинтейлиг, золдек, чымчак. Санитарка ажылынга ол дыка мергежээн. Эмчилериниң ажылдаарынга, уругларның кадыы экижирингге болдунар-ла арга-биле таварымчалыг байдалларны тургузуп келди. Өгбүлевин амыдырады үлегерлиг. Уруглары дегерээн артем-билиг чедип алган. Ол бо-ла-ла ооң кызымаанның херчээн-дир — деп, мында кижиниидикчи башкы Тана Монгушевна Куулар мактады.

Эмнелгенниң ийнги паланнарга ээрбинске, сестра Т. Неволина биле А. Намчылова олар ореолдеринде кидиң түлүк ажылдаан турлар. Процедура ореолинде бүгү-ле эт-херексел чурум-чискаалдыг. Ол хүнге хереглээр эмнерни белеткеп каан. Ажылдарынга

бүгү байдалдың таварымчалыын көрдүүзе. А. Намчылованың харылаң турар участогуна ореолдеги аныяк сестра Людмила Чүдүп-оол кызы чаа эмнээринин ажыл-ижинге солуп киргелеп орар.

С. ЧООДУ.

ЧУРУКТАРДА: пелватр эмчилер Ч. А. Дорсат биле М. К. Ковенская олар эртенги пиинчилге үеэнде: процедура кабинединде эмчи сестрамы Т. К. Неволина. Оң эмнелгеде кимсомол эге организациялының секретарының ораанчызы; хөй чылда мактадыг ажылдаң келген санитарка, аныяктарның дагдыныкчызы А. Т. Намчылова.

В. КАРА-САЛДЫҢ фотолары.

ДООЗУКЧУЛАР КЕЖЭЭЗИНГЕ

Э. Джерри-биле бөлөлам Замбияның төвү «Мулунгушн» холдуңө улуг адазыга университет доозукчуларының байырлыг кежээзинге болган. Долгандыр катқы-хөг диспиттелген. Доозукчуларның төрелдери болган оңнүүтерни ол байырлалга хөрүнүн-биле чедип келген. Ол байырлалга Замбияда ажылдап турар совет специалистер хөй киришкен.

Канчаңгаш-ла иеорумге, бир бөлүктүң арасында тапмырым арын бар болган. Медицина факультединиң профессору Борис Шендеров доозукчулар-биле замбий улустуң тапмыын ойнаап турлар. Ол Саратовтан аңаа келген, замбий оңнүүтерниң кичөөнгейин доваап хаара тудкан. Б. Шендеров африка бактерияларының антибиотиктерге олуруглының дугаймда теманы чедиишкинниг ажылдап ыкласн. Моон ачызында ук аарыгларны үре-түнелдиг эмнээринин болган кезиишкин ссонда кадапаашкыларны бодтурбалымның аргалары бар апарган. Оон-тогаа, катқы-хөг ойнуур, үзүктели бээр арааында, медицина факультединиң деканы К. Чинту-биле танышпырарын Б. Шендеровтан дилеттим. Моон айтырымнын баш бурунгаар билген ышкаш, доктор К. Чинту хүндүлүг-үрбүшлаа, университет клиниказында ажылдап турар совет эмчилерниң дугайында кончут бедик үнелелди берген.

— Бодумнуң мергежилим недватр. Моң оңнүүтерим Потаповтарның ак сеткилдиг ажылдап турары сеткилимге таарышкан. Татьяна болган Александр Замбияга келгеш, чыл бээш четпээн-дээ болза, бичии чаштарның янзы-бүрү аарыгдан өлүр чоруун 40 хуу кудулаткан.

Замбияда совет специалистер хөй. Олар түс черинин чурттакчыларының хүндүткелиг чедип алган. Ындыг болбастың артажок. Азия болган Африка чурттарының ореолдиле черлеринде, эмнелгелерде кодзо ажыл-агый болгаш тудуг шөлдеринде совет специалистериниң отряды эки ажылдап турар. Л. И. Брежнев СЭКП-ниң XXVI съездиниге мынча дээн: «Олар социалистиг Төрээн чурттуңун телептиг төлээлекчилери-дир. Бис оларга чоргаарланыр болгаш сеткилиивистиң хапсындан чедиишкиннерни күзедивис».

В. ПОЛЯКОВ.
СЭТА-ның корр.

105 ХАРЛЫГ ЧОЛААЧЫ

БУХАРА. Бухара областа «Чаа амыдырал» колхозтуң кежигүнү 105 харлыг Мустафа Мухаммадиев бодунуң чурттаалгазының иштинде эмчиге чаңгыс-ла катап келген. Ынчалза-даа ол аарыын шинчилдер дээш эвес, а чолаачылар курустуга өөренирде көргүзер шыңгыла алыр дээш келген. Эмчилер «шан-калык чолаачылар болуп дээш шыпсыдыр.

Колхоз баштаар черле болгаш ажыл-агыйның профсоюзтың комитединиң күш-ажылдың шалыпчызы, хөвеч өстүрер эң эки бригадазының удуртукчузу Мустафа Мухаммадиевати чиик машина-биле шаанаан чүвелдир. Ынчангаш ол 105 харлыында эмчиге кирер, автомобиль башкарар документ алыр үжүрга таварышкан.

Шаңпал алган кыргапга бөйүр чедирери-биле бүгү колхозчулар чыглып келген. Олар кырганның өг-бүзезинин — уругларын, уругларның уругларын оларның уругларын, ол уругларының уругларын — шуптуу 211 кижиниң база чугаанын келгеспин соңуургааннар.

(СЭТА).

МАЛЧЫННАРГА ДУЗА

Өөвүр районнуң Торгалыг ортумак школазының башкылар коллективи чыл санында мал чемининг белетнелиниге идепкейлиг киржип турар. Бо чаагай чаңчыл ёзугаар олар бо чайын база-ла эки ажылдаан. Баштай 7-8 классстарының [illegible], башкылары Владимир Дерюгайның болгаш Михаил Сапаның башталгазы-биле 113 тонна будук-бүрүнү бөөдээдий баглан белеткээш Кадый-Бажы, Кара-Тал хойжу бригадаларының малчыннарының ыяштагларынга чедиргеп.

Сигеп кезиидеги эгелей боорге өөренүүчилериниң бүтүргеге бригадазы Шу Дөң дээн чергелиг 32 тонна шөлээ, оон шаңнарлыг сигенин хөй-биле дээш, белеткеп, сорааттаан.

Мал чемин белеткээр субботникке башкылар киришкен. Ирбитейниң ырнын бригадазының малчыннарынга 14 тонна сигенин келип берген. Ынчангаш Торгалыг ортумак школазының башкылары, өөренүүчилери төрээн совхозунга 113 тонна будук бүрүнү, 44 тонна эки шыпаарлыг сигенин белеткээш совхозка үүлгээнин бергеп.

П. ДАМДЫП.

ЭМНЕЛГЕВИСТЕ

Шүй суурда участок эмнелгези туруструпкаа-ла он чыл чедип чоруур. Бо үениң дургузунда эмнелгеге хөй чон кадыын экижиттикеп. Ында бир дээди, беш ортумак эртеминг эмчилер бар.

Республиканың участок эмнелгелериниң арасында социалистиг чарышка эрткен чылын бо эмнелге бирги черни алдын. Ынчангаш Кадыг Камгалал министерствозундан хөлчүк УАЗ машина алган.

Эмчилер суурда улуг, биче чоннуң кадыын хайгаараарынга аңнып, Шүй-Бажы, Узун-Хем, Сайлыг-Хем деп чайлагларда малчыннарга бөлүк чаа бээр. Ол бүрээш бичии чаагларниң ыяшын шинчилевишкээн доктаа биелээлүүлүг белеткеп. Эмчи коллективи чон биле бөлүк тараалыг. Чөөнта чаа сууруг хүрээл болган. Аңаа агитбригаларга кежигүннери эмнелге коллективинге телевизор тывыскан.

Алыш-чем программаның боттандырар терминге кедергээн үүлүн кижилер дээш бүгү ыңгыр салып келген. Шинчилгелерниң малынга бөлөлөг чем-суурун тургузарынга идепкейлиг кижилер турар. Бо чылын совхозка 30 тонна сигеп кылын бээр планын күүдеткеп.

А. КАНЧЫЫР.
Бай-Тайга район.

СПОРТ • СПОРТ • СПОРТ

Делегейниң бирги черлерге кирижир эртеми шыдыраачыларының Москвага зоналар арааның мартылдазынга ийи совет гроссмейстер чедип алган. Мартылданың төнчүзүнге чедир бир салыг артказ турда безин Гарри Каспаров 10 сапарны чедип алган, бирги черни бүзүредилг эвээн. Александр Белявский 8,5 санныг болуп, ийнги черни алган. Румыниянын гроссмейстери Флорин Георгиу-биле соцгаарлаткан салыышкынны арткан субботада ол ойнаан болгаш удуп алган.

Ушку болгаш дөртку черлерни Ульф Андерсон (Швеция) болгаш Михаил Таль (ССРЭ) үлешкен.

ЧАРЛАЛДАР

Аңаа эртен эртежик ажылдап чоруткан, оңчин болганда өөрүшкүү-машинайыг дедир бо кире халып ковп-тыр.

— Чүү болду? — деп, кадайы оон кайгап айтырган.

— Салыг эжинде янзы-бүрү каттар, моогулер, эмтан от-сигеннер хүлээп алыр дугайында чарлалдар алып каап-тыр. Өртек үнелиниң улуу-даа ажыгы. Ынчалза халее акша хаптап алыр чүве ол эвеспе оң, кадай. Ажылдаан соор оюу. Арга-арыгже киргп, арыг агаар тыныш, магалыг эки седгүүштеп албас бис бе, харын. «Уралымысна» ушкажиннаш, карак ажыт хаа олурар бис бе?

— От-ла болгай сен, харын. Шөлээн черге «чула пактан алыр» деп де. Албыстава, барын ажылда. Чарлалдарны чеп аскылап ваан мен — дээш, кадайы оюу чер-даа алыспас боот-тур.

Кадайы, шынап-ла, аптекада ажылдаан турарын сактып келгеш, ашаа удур элер сес тыппайн, ыыт-даап чок үнгеш, ажылдап чоруп каан.

БУКДИВЕС

Оруукка чораан орайтап, туруп шагзыраан кижи ажылдар бажыңынга чедип келгеш. Ооң эргелекчизи-биле ол ээлдек-эвилен мендилешкеш, дээн:

— Дун чарып аар чаңгыс орундан чөпшээреп көрүүрем, дарга?

Эргелекчиниң арын-шырайы ширинин апаргап, млавыыаан:

— Баш удур телефоннан кагжык силер бе, мичээ?

Дарга хедерленп бээр ирги бе дээш ажлы питтинде мнайла апаргап:

— Өөдөжогум ол-дур ийин, харын. Баш удур дугуржуудаа албаан кижи-дир мен ийин, дарга. Өөрөөн көрүүер. Машинаныс оруукка үрелип туруп бээрин биибеспе.

— Мен канчаар мен, мичээ — дээш, эргелекчи удам ыыгмыраан.

Ажлы аймаарап, дыжын хараан:

— Улуг-даа ортектиг болза, ажыл-ишти солуп киргелеп орар бижүү-дүр.

С. ЧООДУ.

ЧУРУКТАРДА: пелватр эмчилер Ч. А. Дорсат биле М. К. Ковенская олар эртенги пиинчилге үеэнде: процедура кабинединде эмчи сестрамы Т. К. Неволина. Оң эмнелгеде кимсомол эге организациялының секретарының ораанчызы; хөй чылда мактадыг ажылдаң келген санитарка, аныяктарның дагдыныкчызы А. Т. Намчылова.

В. КАРА-САЛДЫҢ фотолары.

Шоодуглар

— Дун чарып аар чаңгыс орундан чөпшээреп көрүүрем, дарга?

Эргелекчиниң арын-шырайы ширинин апаргап, млавыыаан:

— Баш удур телефоннан кагжык силер бе, мичээ?

Дарга хедерленп бээр ирги бе дээш ажлы питтинде мнайла апаргап:

— Өөдөжогум ол-дур ийин, харын. Баш удур дугуржуудаа албаан кижи-дир мен ийин, дарга. Өөрөөн көрүүер. Машинаныс оруукка үрелип туруп бээрин биибеспе.

— Мен канчаар мен, мичээ — дээш, эргелекчи удам ыыгмыраан.

Ажлы аймаарап, дыжын хараан:

— Улуг-даа ортектиг болза, ажырбас чүве-дир ийин. Дыптыг удуп-ла алза.

— Ындыг болза — дээш, эргелекчи олче ыяштар кыдыр кергеш, артык чугаа үне бээр ийин деп сеңгеңгеш тыртым удамчыладап.— Беш төгериктен белеткеп алыпар че, Кымга-даа чүве чугаалавае эвеспе.

Удуп орукка човаң-шылаң чораан кижи дыптыг удуп аарыын бодап келирге, ороол иштя артында-ла чылыыт, чырыш дээш ышкаш болган. Ол аңнашының хавын дегийт лүрген халдары сиригейиниң үзеп, шуудукка киргеп:

— Чок-чок, ол дугайын кажап-даа, кала-даа бүү дивес мен.

А. БУЛАК.

Редактор В. С. ШАРАВИЙ.

СЕНТЯБРЬ 27-ДЕН 29-КА ЧЕДИР ТЕЛЕВИДЕНИЕ

СЕНТЯБРЬ 27-ДЕ
БИРГИ ПРОГРАММА
МОСКВАДАН

8.00 — «Ут». Информастыг программа. 8.35 — Эртенги гимнастика. 8.50 — Тоолдуг аалчылары: «Сактан хаан дугайында тоол». 10.30 — «Балдиниң даа болза, бүзүреңчи эвээ». «Агаардан чииң». Эртем-шинчилелдиг фильм. 11.35 — Телемедээлер. 11.40 —13.25 —Чапсар. 13.25 —«Байырлыг аазашкыным». Документалдыг телефильм. 2-ги фильм. 16.25 — Аныяктар адрестери. 17.25 — БССР-ниң алдарлыг артизи Я. Евлампиев ырлаар. 17.50 — «Ужгород» аралыында газ дамчыдыкчызы. Валентина Беляеваның километрлери. Дамчыдыкчының Горький участогунуң дугайында телеочерк. 18.05 — «Малахит хаваржакчыгаш». Мультфильм.

КЫЗЫЛДАН

18.25 — Телемедээлер.

МОСКВАДАН

18.40 — Шупту кижилерге стадион. 19.10 — Партияның планнары — улустуң планнары. Кодзодо чурттаалга тудуунуң дугайында дамчыдыкга. Дамчыдыкчага СЭКП МК-ның бирги секретары В. И. Ковотов болгаш Москвоблсоветтиң күүскомунуң даргазы В. С. Пестов киржир. 19.40 — Музыканың делегей хүнүнге уткуштур. «Дмитрий Шостакович. Сески симфония». РСФСР-ниң алдарлыг коллективи Д. Шостакович аттыг үлегерлиг симфония оркестри күүседир. Дирижёр — Социалистиг Күш-ажылдың Маадыры, ССРЭ-ниң улустуң артизи, Ленинчи шаңналдың лауреады Е. Мравинский. Музыкалыг телефильмниң баштайгы көргүзүү. 21.00 —«Ут». Информастыг программа. 21.35 — Футбол дугайында допчулаа. 22.05 — Бөгүн делегейде. 22.20 — Музыка программазы.

ИЙНГИ ПРОГРАММА
МОСКВАДАН

12.00 — «Ак-көк талыгырлар херек ирги бе?». «Эртем-нептерелдиг фильм. 12.20 — ССРЭ-ниң тургустуунгамыдан бээр 60 чылынга уткуштур. Ажылчын эстафета. 13.10— «Адаларның черинде». (ССРЭ-ниң улустуң башкызы А. М. Иванов). 14.00 —Бойдус дугайында билиг. 2-ги класс. Кустуң демдектери. 14.20 —ПТУ сургууулдарынга. Эстетиктиг кижиндилге. Күш ажылга эстетиктиг эге. 14.50 — Амыдыралдың школазы. 15.20— Телемедээлер. 15.30 — 18.00 — Чапсар.

КЫЗЫЛДАН

18.00 — «Лириктиг [illegible]. Фильм-концерт.

МОСКВАДАН

18.25— «Боткин доктор». Эртем-нептерелдиг фильм. [illegible] 2-ги фильм).

КЫЗЫЛДАН

18.40 — «Челээш». Дамчыдыкга. 19.10 — Киножурнал. 19.20 — «Азия төвү». Информация-публицистиг программа. 19.50 — Чарлалдар.

МОСКВАДАН

20.00 — «Тамчыктыг удунар, чаштар!». «Бир-ле хаан чериндее». 1-ги кезээ. Мультфильм. 20.15 — «Делегей панорамазы». 21.00 — «Ут». Информастыг программа. 21.35 — Футбол дугайында допчулаа. 22.05 — Бөгүн делегейде. 22.20 — Музыка программазы.

СЕНТЯБРЬ 28-ТЕ
БИРГИ ПРОГРАММА
МОСКВАДАН

8.00 — «Ут». Информастыг программа. 8.40 — Эртенги гимнастика. 9.55 — «Уругларга ачыгаштар дугаймда». 9.25 — «Аваамче күсүү оруктар». Уран-чечен телефильм. 10.05— Долгандыр турар түүлерниң камгалалының дугаймда документалдыг фильмнер программазы: «Омолонда стационар», «Чөрниң аарыы» 10.40— 14.15 — Чапсар. 14.15 — Телемедээлер. 14.30 — «Эртем-[illegible]». [illegible] ырлыгырлыг фильмнер программазы: «Хаттыгнаашкыларның алыскаларынга чедээр». «Стандартты-даа болза, «стандарт чок» ипектер». «Ыыгчуурунге оруктар». 15.20 — Орус чугаа. 15.50 —Ада-чурттуң Улуг дайынының киржикчилерин. Совет Эвилелиниң ийи дакыыр Маадыры С. А. Ковпактың партизан каттыжыышкынының дайынчылары-биле тожественный [illegible]. 16.45 — Хоккейге ССРЭ чемпионады. «Динамо» (М)— ЦСКА. В. И. Ленин аттыг Гөп стадионунуң Спорт орудуудан дамчыдыр.

КЫЗЫЛДАН

18.30 — Телемедээлер

МОСКВАДАН

18.45 — Бөгүн делегейде. 19.00 — ССРЭ-ниң тургустуунгамыдан бээр 60 чылынга уткуштур. «Чаңгыс ай өг-бүледе». Армян ССР, Армениянның КП ТК-ның бирги секретары К. С. Демирчяниң чугаазы. «Совет Армения» деп документалдыг телефильмниң баштайгы көргүзүү; «Ада-чурттуң дугайын ырлап тур мен». Уран түүлер мастерлериниң конверти. 21.00 — «Ут». Информастыг программа. 21.35 — 22.50— «Ада-иелер хуралы» Документалдыг телефильмниң баштайгы көргүзүү. «Улуг ыыларге контроль ажыл» деп болуук дамчыдылгадап. Ооң топгенинин соонда — Бөгүн делегейде. Информастыг үлүү-дүлге.

ИЙНГИ ПРОГРАММА
МОСКВАДАН

12.00 — Француз дыл. Өөредилгенин 2-ги чылы. 12.30— Уран чүүл оюур-хевирер. 13.15 — Хоккейчуу билир сен бе? 13.50 — Бойдус дугайында билиг. 3-кү класс. План. карта. компас. 14.10 —«Колдунда чаа чурттакчылар». Эртем-шинчилелдиг фильм. 14.20— Л. В. Бетховен. 15.20 —Тыва медээлер. 15.20 — 18.00 — Чапсар

КЫЗЫЛДАН

18.00 — «Бистиң авлчыларывыс». Дамчыдылга.

МОСКВАДАН

18.30 — «Чер эң-не [illegible]». Гимнастика — [illegible] дугайында документалдыг фильм. «(Орбита-3»).

КЫЗЫЛДАН

18.45— «Артист болгаш үе» Республиканың хөгжүм-шин театры чаа сезонда. 19.15— «Эрги шагның марштары болгаш вальстарым». Фильм-концерт. 19.40 — «Азия төвү». Информация - публицистиг программа. 19.55 — Чарлалдар.

МОСКВАДАН

20.00 — «Тамчыктыг удунар, чаштар!». «Бир-ле хаан чериндее». Мультфильм. 2-ги кезээ. 20.15 — «Кино көрүкчүзүнүң эдерингээн». 21.00— «Ут». Информастыг программа. 21.35—23.10 —А. Афиногенов — «Машенька». Телеспектакль.

СЕНТЯБРЬ 29-ТА
БИРГИ ПРОГРАММА
МОСКВАДАН

8.00 — «Ут». Информастыг программа. 8.40 — Эртенги гимнастика. 8.55 — Чалыыларның чогаалчыларын [illegible]. «Иларет». Уран-чечен фильм.

11.45 — Телемедээлер. 11.55 — 15.00 — Чапсар. 15.00 — «Всеволод Вишневский — чогаалчы коммунист». 15.50 — «Кушажылчын алдарның тук тудуучулары». Витебск областың Каров аттыг колхозунуң коллективиниң дугайында. 16.05 — Делегейниң П. И. Чайковский аттыг конкурсуунуң киржикчилери Ю. Курттуң (ГДР) болгаш Г. Минчиниң «ЮСФР» концерти. 16.40 — «Горнистер харылыкнар!». 17.25 — С. Воронцов ойнаар (гитара). 17.45 — «Эң-не-тем ажыдыралы».

КЫЗЫЛДАН

18.30 — Телемедээлер

МОСКВАДАН

18.45 — Бөгүн делегейде. 19.00 — «Джон Филд». Музыкалыг телефильмниң баштайгы көргүзүү. Ирланд композитор Д. Филдтиң чогаадыкчы ажылынын дугайында. 20.00 — «База катап соңгаа». Фильм-концерттиң баштайгы үндүрүлгези. Г. Горышин, Ю. Бондарев, И. Меттерлиң чечен чугааларын бөзугаар тургускан. 21.00 —«Ут». Информастыг программа. 21.30 — 22.50 — «Камера делегейни көрүп тур». Ооң төгенининн соонда — Бөгүн делегейде. Информастыг [illegible].

ИЙНГИ ПРОГРАММА
МОСКВАДАН

12.00 — Немец дыл. Өөредилгенин 2-ги чылы. 12.30 — ПТУ-да чүү чүүлге бала хаачаар өөредип турарыл?. Ленинградта машина тудуучулар техникумунда видеозапись турарының дугайында документалдыг чугаалыг. 13.00 — Аныяктарның дугайында беседа. 13.30 — Астрономиянын практиктиг ажыттаары. 14.00 — А. Фадеев —«Аныяк гвардия». 14.30 — Орус чугаа. 15.00 — «Бажың иштиниң куштары болгаш ажнары». Эртем-шинчилелдиг фильм. 15.20 — Телемедээлер. 15.30 — 17.55 — Чапсар.

КЫЗЫЛДАН

17.55 — «Чиполлиноның Мультфильм.

МОСКВАДАН

18.30 — «Кур черде сөлтәрә». Документалдыг телефильм. «Орбита-3»).

КЫЗЫЛДАН

18.45 — Адаң. Па-де-де. «Жизель» балеттен. 18.55 — «ССРЭ-ниң 60 чылынга 60 шаңпчы неделя». Дамчыдылга. 19.25 — «Азия төвү». Информация-публицистиг программа. 19.55 — Чарлалдар.

МОСКВАДАН

20.00 — «Тамчыктыг удунар, чаштар!». «Сэвэ биле дуктут-ары». 20.15 — Октябрь, 1—«Ынчыкы» шинче пилотнуң ус. 20.25 — «Архитектураа». ССРЭ-ниң курорттары болгаш кадыкшылга чедирери. 21.00 — «Ут». Информастыг программа. 21.30 — 00.20 — Ушкер Гаджибеков. «Ур чугаалаа-ның медээлери». 1-ги болгаш 2-ги сериялар.

КИНО

СЕНТЯБРЬ 27-ДЕ

«ПАПЫРАЛ»: «Кем-бурулуг репортаж» — 9.30, 12.10, 15.00, 17.40, 20.20 шактарда.

«ПИОНЕР»: «Советтиг ыыт чарыжы» — 9.30, 11.20, 14.00, «Шолконнин Шалыгининиң маңнаашкыны» 16.30, 18.20, 20.40, шактарда.

«ВОСТОК»: «Ярослав Мудрый» 14.00, 17.00, 20.00 шактарда.

«ЕНИСЕЙ»: «Байрамыг» деп чугаалап ыыдавае мен» 18.30, 20.30 шактарда.

СЕНТЯБРЬ 28-ТЕ

«ПАПЫРАЛ»: «Кем бурулуг репортаж» — 9.30, 12.10, 15.00, 17.40, 20.20 шактарда.

«ПИОНЕР»: «Советтиг ыыт чарыжы» — 9.30, 11.20, 14.00, «Шолконнин Шалыгининиң маңнаашкыны» 16.30, 18.20, 20.40 шактарда.

«ВОСТОК»: «Ярослав Мудрый» 14.00, 17.00, 20.00 шактарда.

«ЕНИСЕЙ»: «Байрамыг» деп чугаалап ыыдавае мен» 18.30, 20.30 шактарда.

АЭРОПОРТ

Республиканга болуттулар. Аэропортуның температуразы [illegible] 2—15 градус чылыг, 2-ниң 7—9 градус соок.

Кызылга шоңар болуттулаар. Температура [illegible] 12—15 градус чылыг, а [illegible]

РЕДАКЦИЯНЫҢ АДРЕЗИ: ИНДЕКС 667000

667000. Кызыл, Щетинкин болгаш Кравченко кудумчузу бажың № 1. ТЕЛЕФОННАРЫ: Редакторнуң 2-24-63, редакторнуң оралакчыларының 2-35-24, 2-23-54 карымсалдалгы секретарының 2-23-35, секретариаттың 2-23-35, партий-ның эмнээрал болгаш совет түргүзүт киллистериниң 2-37-13, пропаганда киллизиниң 2-31-75, культура киллизиниң 2-23-54, иедно аймак-агый киллизиниң 2-21-47, үлегүр киллизиниң 2-41-75, чагаа киллизиниң 2-41-27, информация киллизиниң 2-20-60, корректорларның 2-27-41, бухгалтерияның 2-12-45, солун [illegible] бөлүк бөлүмнүң 2-32-75 телефоннар болгаар.

СОЛУН НЕДЕЛЯДА 6 КАТАП УНЕР

Тыва АССР-ниң Министрлер Чөвүзелиниң Ном үндүрерчер, полиграфия болгаш ном садымының херектериниң [illegible] эргелелиниң [illegible] (Кызыл, Щетинкин болгаш Кравченко кудумчузу бажың № 1).

ТС -01345

Бүгү чүрттарның пролетарийлери, каттыжыңар!

ШЫН

СЭКП Тыва обкомунуң, Тыва АССР-ниң Дээди Совединиң болгаш Министрлер Чөвүлелиниң органы

№ 227 (12017) | 1982 чылдың сентябрь 29, среда | 1925 чылда тудуштурулган | Өртээ 3 үе.

СССР 60

КУСКУ ХОВУ АЖЫЛДАРЫНГА— ШЫНАР БОЛГАШ ТЕМП

ХӨРЗҮННҮ АМДЫГААШТАН БЕЛЕТКЭЭР

СЭКП ТК-ның май (1982 чыл) Пленумунуң шиитпирлерин болгаш Аът-чем программазын амыдыралга бодтандырары дээрге, мал ажыдының продуктилиг бедидери, черниң үнүш дүжүттүрүү өжүктери болур. Маңаа күскү чер андырылгазының ролю база улуг.

Күскү чер андырылгазы хөрзүннү бот үнүштерден арыглаар болгаш келир чылдың тараа, мал чемин культураларны, картофельди болгаш погаанын дүжүдүн көвүдедиринде бир үнделиптир.

Амгы үеде республиканың ажыл-агыйларында хой-хей тараа, мал чеминиң болгаш погаа культураларының ажаалазы чоруп, хей гектар шаандер хостаалып турар. Республиканың совхозтарында бо хүннерде 45,3 мүң гектар тараа, 58 мүң гектар мал чеминиң культуралары ажаан алдынган. Ынчангаш күскү чер андырылгазында улуг тайыңгыланыңар аажыдыр эгелээн. Күскү чер андырылгазын чогуур об шаанда ылап алырга, келир чылдың дүжүү бедик болурун тараажы бүрүзү эки билир.

Ажыл-агыйлардан «Тилелгө», ССРЭ-ниң 50 чылы аттыг, СЭКП-ниң 25 съездиниң аттыг, «Революцияның чаңгыланыг», «Саяна», «Кызыл тараачын» совхозтар болгаш Тывадан кедээ ажыл-агый дүжүмүлге станцизазы күскү чер андырылгазын эки аажылдап ылаганының түңнелинде бедик дүжүттү ажаап ап турар. Бо чылын дыка хей совхозтар тараның, мал чемин культураларының, картофельдиң болгаш погаанның багай эвес дүжүдүн өстүргеннер.

Чамдык совхозтарның удуртукчулары болгаш тускай эртемниглери күскү чер андырылгазының аажыл-дүжүмүлгелевес, хөрзүнү ажылдан ылырының чүрүмүн хамаарыжыдар чоруктар бар. Ооң чиңгизинге «Россия», «Коммунизмниң херели», «Сукшак» болгаш «Улуг-Хая» совхозтарны (оларның кол агрономнары Хертек, Шилов, Шиховцев, Озоноев, Иванов) хамаарышпырының чүрүмүн хамаарышпырының чүрүмүн хамаарышпырының чүрүмүн

СССР 60

ЧАҢГЫС ЭПТИГ ОГ-БҮЛЕДЕ

РСФСР

Москва. РСФСР-ниң Советтер бажынының ниити хевири.

Я. КОШЕВОЙНУҢ фотозу.

УЛУГ АКЫ-ДУҢМАЛЫШКЫ ЧОРУКТУҢ ЧЫРЫЫ

Л. И. ЕРМИН,
РСФСР-ниң Министрлер Чөвүлелиниң Даргазының бирги оралакчызы.

ССРЭ-ниң тургустуг[illegible]ныңың төөгүзү-биле холбашкан документилер чыындызы мээн мурнумда бо чыдыр. Алды он чылдар мурнунда болган чугаалың дээлеге [illegible] улуун ону ажыг көрүп ор-гаш, кижи база катаң сактыл[illegible]-дыр.

Ол үениң революсчу чүткүлбиле сиңиишкен, бөдүүн болган кедүрээүшкүнүүт дыштаңдыр дылының бодунда сагыш-сеткилди доюлдуруп келир онзагай бир-ле күш бардыр. «Чаа-да тургустунуп турган, чаа эвилел күрүнеэнинге Россия Федерациязының каттыжып киргенинин дугайында төөгүүт шиитпирлэн хүлээп алган Советтерниң Бүгү-Россия [illegible] ажылын түннеп тура, М. И. Калинин мынча дээн: «РСФСР дээн ыдыктыг бек үжүктерлиг Кызыл тукпун бистериниң керээлээ канчаар-даа [illegible] турарын көрүп тур мен. Бистер, Советтерниң X съездиниң делегаттары, бүгү совет Россия Федерациязының бүрүн эрелиг төлөелекчилери, туружуушкуннарга тиилелгелер-биле бүргеткен, ажылчыннарның, тараачыннарның амы-тыны-биле оргүттүүн бижиглаттынган, ол эргим тукпу Совет Республикалар Эвилелиниң мурнунга метеэтин тур бис. Совет Республикалар Эвилелиниң чаа Кызыл тутунуң канчаар кедүрүлгенин көрдүвүс, ол тук Ленинниң холдарында дээрзин көрүп тур мен, эштер.

Улусчу эрге-чагырганың ленинчи идеяларының болган интернационалчы аксы-дуңма чоруктуң тиилелгезин хөрөнгө девишаан, бөгүн ол Кызыл тук бомбүрзектиг алды кезинниң кырында хөлбеңнедир кижилер турар.

Делегейде бир дугаар, хөй национальдыг социалистиг күрүнениң тургустуганының шиитпирлэн [illegible] аалдар Россия Федерациязында таварышкан. Ол— ССРЭ-ниң маңнын, бүгү совет национальдарның болган бичө улустарының чаңгыс эвиниң төвү болуп берген.

«Хостуг национальдарның ынак-бүүдүү аксы-дуңма федерациязы» деп[illegible]ут Россияны дозуп-гаалыр үлам, үлам-ла болуп-дожаан. Ол федерация, иштүн мөге чөнүп, шүүт ын түрү-биле көрү болган тиилелгелерни [illegible] безинниң эң бижиг үндезинни— боттарыныста чаңап турарыныс ол хөөйлүлер, ол күрүне тургузуу болуре— дээ, В. И. Ленинниң [illegible] өттүр көрүүшкүүү боттанган.

Чүс ажыг национальдар болган бичө улустар чаңгыс улуг, национальдыг ог-бүле болуп Совет Россияның делгемперинде чурттап турар. Ооң составында — [illegible] 31 республика, автономнуг 8 область, автономнуг 10 округ, 6 край болган 49 областар бар.

Бистиң республикавыс делгем болган дээштерниң ниитү-бүрү. Россияның, овур-хевирү кижи бүрүзү чүрээзинге [illegible]-биле күүнге өттүр. Тен күрүнеңиң чурттаалазынга — ол дээрге хадыңнарлыг ээмнер болган карак четпес нотаан хевис [illegible]-дыр, Сибирь чурттуг кижиге — арга-арыг, хемнердир, Урал чурттуг кижиге — хадыларлыг шаттар-дыр, Поляр дээрбээнде чурттап турарларга — Соңгу доштуг океанның соок тыныжынга хеме кактырган хая-даштыг тундра-дыр. Ыраккы чөөн чүктө чурттап турарларга — [illegible] дээр-дээ... Шиитпир-биле бо бүгү девискээрни «Россия, төрээн чурттуң» деп ынакшыл-биле адаар бис.

Россия байлак, ооң бойдус байлактары өгээртинмес. Ынчалзажок чаа делегейниң ээлеринге шаандан дамчып кээрде ооң алыс дозу бижиг эвес турган. Совет Россияның чүден өгеэзинге бөгүн. айлайлыг чылдың биилеңнеп, сактың бодаары артык эвес. Экономика талазы-биле [illegible] капиталистиг чурттардан 50-100 чыл ол хожудаан. Кижи төрелгетениин чүүле келир үезин эвес, а өске планеталарның амыдырал, ганнырлың романларынга дээш-биле түүлү көргүзөкен, 1920 чылда бистиң чуртувуска чораан англи чогаалчы Герберт Уэллс Россияны электрификациялаш дугайында ленинчи планны «бүүшес бодал», а Ленинниң болуп — «Кремльдиң күзекчиазы» деп адаап, а жөп чаңын келгеш, бижээн номун «Россия каранғы-дүмбейде» деп адаанынга кижи элденсинер чүү боор. «Аврораның» даштаашкыныңдан төрүттүнгеп сайзыралды барыын чүктүң фантазы коңгус үгаан көрбээп-дир ийик.

Сактыышкынарның база бир арны. Ол-ла 20 чылда Советтерниң Бүгү-Россия съездизиниң Улуг театрга чыглып келген делегаттары [illegible] дугайында плетнелдя дыңнап органнар. Сценада Россия Федерациязының картозун тургузуп каан. келир үеде электростанциялардың турар черлерин көргүспүшаан, янзы-бүрү өңнүг лампочкалар ол картага эрлечештир чивеленнилер хып-ниип турган. Ленинградтың доюлуп-каш, Г. М. Кржижановскиий байгаалдыг-биле чарлаан: «Ам бүгү Россияга чырыкты ыпсыштырар». Ханаларының артында аштап суксаан, доңуп-дожаан, каранғыже дүүнү берген Москва бар залда олуранналарга күүгүүт элементилер хаяа үнүп келген ышкаш сагындырган. Театрга адыш часкаашкыларны ликмирей берген. «Интернационал» чаңгы дег ырлаттынган. А сценага 24 хире-ле лампочка хып турган үүре-дир ийик. Ынчалзажок шак ооргын делегаттар— революсчулар болган күрөчизер —келир үеле-ги Россияны, бөгүнгү Россияны өттүр көрүп турганнар.

Бөгүнгү Россия чогум кандыгыл янзы!

Амгы үеде Россияның индустриязы — ол дээрге 400 ажыг адырлар, 26 муң хире бүдүүлгелер. 100 муң ажыг аттардыг машиналар болган механизмнер үндүрүлгендир. Үүлге эрткен беш чылда чаа 608 үзетпүр бүдүүлгелерни ажыглалга киргеп.

Амгы үениң экономикалыың хөгжүлдезиниң онзагай чүгүлү болза ооң комплекстии болур, ол чорук бүдүрүкчү күштерни эң ажыктыг кылдыр сайтара тургузар болгаш оларны эгидилгедиг ажыглаар арганы бээр. Ынчаңгаш бо тавармылгаларда бистиң индустриявыс Чөөн чүвче, хамыктың мурнунда Сибирьже моөнделип бар чыдар, чүге дээш ол край канчаар-даа ажыок байлак, демир рудазының ада-чурт курлавырларының той кезии, бистиң арга-арыгларывыстың бештиң дөрт кезии болгаш гидрокурлавырларының база ол хире кезии ында моөнеттинген.

Республиканың кодээ ажылагыйында канчаар-даа ажыок улуг чаартылгалар болган. Төөгү талазы-биле кыска хуусаада ол хожудавган турганыңдан механизастаттынган социалистиг улуг будүрүлге кылдыр хөгжөөн.

Орус хову деп чугаалаптарга, карак четпес делгемнер кестүп келир! Космос кораблиниң бортундан Россияның 134 миллион гектар тараа шөлүн бүрүүг-биле көрүп болур. ССРЭ-ниң Азып-чем программазын, СЭКП ТК-ниң май (1982 ч.) Пленумунуң төөгүлүг шиитпирлэринде, эш Л. И. Брежневтиң ол Пленумга чугаазында айыттынган соруглаарын боттандырар дээш демисел ам ында хайныышкынныг чоруп турар.

Амгы үеде Россияның кодээ ажыл-агыйның хөгжүдезиниң онзагай чүгүлү болза регионалдыг улуг төлевилелдерни ажыдап кылыры болгаш боттавыларыңа болуп турар. Олар кара хөрөңнүүт тен зонада, Сибирьниң болгаш Ыраккы чөөн чүктүң райгарынында амыдыралда боттанып турар. Кара эмес хөрөүнүүт черниң социал-экономиктиг хөгжүдезиниң айтырыгларынга доктаасаан ийик мен. Ол каяа дээскээрни белек продуктулуг, интенсивтиг кодээ ажыл-агыйга будүүлгелиг зона кылдыр хуулдурар сорулганы Коммунистиг партия болгаш Совет чазак салган. Кодээниң будүүлүүшүүлерин болгаш ооң-биле холбашкан адыларыны улам ыңай хөгжүдер талазы-биле улуг хемчеглер, социал хөнү чаартылгалар Ортаакы Россияның черлеринде боттанып турар. Чүгле ооңгу беш чылда ында 1,3 миллион гектар мелиорастаан черлер шиитпирлэнген, суурларда барык 23 миллион дербелчин метр чуртталга бажыңнары туттуунган.

Ол санны чижек кылдыр киирип ора. 1923 чылда ССР Эвилелиниң бир чыл ооргда демделээн өөлүлейин сактыл келдим. Россия Федерациязының башкайы сорел миллион дербелчин метр чурттага шөлү туттуунганын улуг тиилелге кылдыр ол хүүнерде дамчыткан.

Культура туружуушкунуна чедип алган кайгамчык чедишиннинер. Совет Россияның чоргаараалы болур. Улус өөредилгезинниң хөреглелиниге хаанныг чазак бир кижиге хамаарыштыр иштин тоолварлерден чылда чүгле 80 копеек чарыгдап түрээн. Чаредыышкын талазынга шын ылдыг «ынаарлеп» өөрүтүп чүүмнери бөлө ооң хире [illegible]-биле деп болуп турган: дөрт кижиниң үүк бажын-даа, ношчуп-даа билбес турган. Республикада ам 50 ажыг миллион кижи өөренип турар.

Бистиң хөгжүддевистиң темпилерин кижи болап четпес. РСФСР-ниң составында бантаап турар бүгү улустарның болгаш бичө улустарның, национал бүгү республикаларның бүгү талазы-биле дедески хөгжүн турарын оваалап демдеглексээн ийик мен.

Чижек кыдыыр Татарияны ап көрээли. Бөгүн ооң үзетпүр күүгүзү 100 адырларын хаара тудуп турар, революция мурнунда бүгү Россияның будүрүп тургандан хөй электроэнергияны ол ажыыдан үндүрүп турар. Кожазы Башкирия экономика талазы-биле база ыңай-дыг. Үүлге сөөлгү үзеңде чылдарда үзетпүр будүрүүшкүүнүмда 5 катап өскен. Чурттакчы чону революция мурнунда когу үстүү, кыралы кап часкан болган үүлге хамнарга сэмнедип чораан Якутия 10 муң кижиге хамаарыштыр эвчилер санныбиле Англия, Франция, Япония дээш ыңаш сайзыраңгай капиталистиг чурттарны амгы үеде үшөөк ажыш турар. Ындыг янзылыг чижектерни хөйү-биле кинрип болур.

Улустарның боттарының күзел-соруу-биле тургустуган ССР Эвилели экономика, социал болгаш культура талазы-биле чаңгыс организм кыдыыр хөгжүп турар. ССРЭ-ниң улустарының аксы-дуңма байгалдың материалыг ушөлүнүн башкаш социалистиг шиитпирлэдин байдалдарынга тургустуган улус ажыл-агыйының чаңгыс ай комплексин болдур Россия Федерациязының челиннеринде эвилелдешкен өске республикаларның чадынныг-биле[illegible] чарлыымас. РСФСР чурттуң бүгү-ле будүүнерынче химия үзетпүүнүң продукциязын, кара болган ышкы металларны, машиналарны болгаш дериглеерни одылганы, чижек үзетпүүлүг малдарын болгаш бар-ла бүгү өске-даа продукциязының чөрүдүп турар. Россия Федерациязы бодунаң аздаавында Украинадан шойну, хомүр-дашты, прокатты, Белоруссиядан [illegible] минералдыг чемиичиилгелерни болгаш чиг-этти, Казахстандан —рудаларны, Узбекистандан — хөвеңни, ооң болбаазыратказын продуктуларны, Армениядан электро-сөөлгө техниканы ап турар.

Ол бирги беш чылда республикалар аралыңга экономика, эртем болгаш культура талазы-биле харылзаалар улам быжыглып. күүн аныыдып девискээр аайы-биле хуваалдазының ажыктыы бедирир.

Бистиң тургузукчу планнарывыс хемчээлиниң талазыбиле деңнээр үүре чок улуг, ынчалзажок олар амыдыралга боттанып арганыр. Ооң үндезинин — СЭКП-ниң XXVI съездиниң шиитпирлэрин күүседир дээш, ССРЭ-ниң тургустунганының 60 чыл ооң толештир үткүүр дээш социалистиг чарыштың чер болганда кажаалыңнадан артык напбарганывыс.

Россияның улуг тудуктарының халаанында коммунизмга оттарын тудуп турар.

РОССИЯ

Үеним маны дүрген, оңу тургузар күш кайда боор. Алды ол чылдар эртее-даа, улуг Ленинниң тургустаавы ханнаа алаа, ээй ыяш-кадыыт ёзугуң ээлелиңнең төөгүүт-үүнген хүнү чүректерден кажан-даа үттүндүрбес. Улуг Ленинниң генийи орус улустуң национал хемнелериниде алмаз ышкаш чырыдыышаан, чаштуң хөрөлөөринде ындыының бергүүзү чүүдүр.

Россия-дээрбиснинең Аңгаш Улуг Октябрьның чүүдү, ленин республикалардың ол улуу. Ол чедишкээ ол дээш эргелиг-биле бүдүүзи болуп киргеп.

Россия — кижи төрелгетениң мурнунга бистиң түүгүүстүүн ат-алдарлыг, чайбынның символу. капитализмниң дарылган хөгжалын, чаа, революсчулдыг ынчыледи тургузарының чижээн бүүү улустарга көргүскен күүзүне.

Берге орукту башкай эртери белең эвес, ынчалза-даа ол бергелерни бис улуг хөрөңге-биле ону-дүүлеттерлээ-[illegible] үлешкеп бис.

А. СУРКОВ,
чогаалчы, Социалистиг Күш-амылалың Маадыры.

ТӨӨГҮЛҮГ ДОКУМЕНТ

Бисти чорутнан социалистиг совет республикаларның Конституциязында айыттынган Совет эрге-чагырганың, нол үндезиннериниң тендиш эвес бымыын чарлавышаан, ол республикаларның делегаттары, бистер, бисиле берген-тергени бүгүдээр Совет Социалистиг Республикалар Эвилелин тургузар дугайында керээге ат салырын доктаатывыс.

Дөрт шүүрүлге чыыр аттарын чыгкаай сөлгөн. Үр үеним артеннинде ол будүүлерниң ниит күүрээ бөрүп-даа, баңналлар аңаа бистиктер күүгүүдээр. М. Ешиннинин, Г. Петровскийниң, С. Киров-тың, С. Орджоникидзеның, М. Шверниктың, А. Чубарьтуң аттары салынган.

Ол — ыртее төрээн төөгүүлүг документ — Советтериниң Бирги Бүгү-совет съездизинге бадырааны — ССРЭ-ниң тургустунганының дугайында декларацияның болуу-дур. Ол документ Маңнаар Октябрь Революсчузунуң аттыг Тоң күрүне тергиинин шиитпирлэнген.

ССРЭ-ниң Күрүне сүүдезинге адырлыг үжүктер-биле дыңнаалаан үнелиг шиитпирлэр ожуум хаан кээрге. Ол документ Ажыг дедеэйге бадырааны. А Советтер эрге-чагырганың башкайы [illegible] адырларга төөгүүт бай-ле ыңаш-тарааларның [illegible] ажыглыры кылдыр бодаар үнүүлүүр.

Үзел-графика талаза-биле ажыыдаар ыңаш турган фабрикалар алдынгыс

ТАРАА-ЛА, ТАРАА

РОССИЯ: делгем-даа, байлак-даа

ЧУРУКТАРДА: Россияның тараамыларының эвилел савазынга салыышкыны улуг. Онгу беш чылдың дургузунда РСФСР-ге чылда ортумаа-биле 114 миллион тонна тараа бүдүүлгеген. Оңу тоску беш чылдың чылда ортумаа көргүзүүбиле деңнээрге 11 миллион тонна хөй болуп турар.

Россияның тараалаң черлериниң бирээзи — Ставропольеның тараамылары бо чылын Төрээн чурттуң шыгжамырынче 1 миллион 900 муң тонна тараазы урар.

Владивосток — чартыг миллион чурттанчылыг хоорай. Россияның Ооңгум океанда улуг садыг порту.

Владивостокка барып бистиң Төрээн чурттувустуң чер ырында оруу төнер, ооң ыңай ам-иен далайлар оруктары эгелээр.

ССРЭ-ниң тургустунганының 60 чыл ооңга алдар кылдыр социалистиг чарыштың мурнуку одуруунда Ленинградтың А. А. Жданов аттыг заводунуң чыынчылар-слесарьлар бригазазы чоруп турар. Ону Социалистиг Күш-амылдың Маадыры Н. Я. Романов удурткан. Нева хеминиң эриинде хоорайда бригада мерээзин ёзугаар амылдап эгелээнинеринң биргээзи ол коллектив болуп турар. Корабль тудукчулары беш чылдың ийи чартын чылының онаалдаларын 1982 чылдың декабрь 30-де күүседир деп шиитпирлээннер.

РОССИЯМ

Үеним маны дүрген, оңу тургузар күш кайда боор. Алды ол чылдар эртее-даа, улуг Ленинниң тургустаавы ханнаа алаа, ээй ыяш-кадыыт ёзугуң ээлелиңнең төөгүүт-үүнген хүнү чүректерден кажан-даа үттүндүрбес. Улуг Ленинниң генийи орус улустуң национал хемнелериниде алмаз ышкаш чырыдыышаан, чаштуң хөрөлөөринде ындыының бергүүзү чүүдүр.

Россия-дээрбиснинең Аңгаш Улуг Октябрьның чүүдү, ленин республикалардың ол улуу. Ол чедишкээ ол дээш эргелиг-биле бүдүүзи болуп киргеп.

Россия — кижи төрелгетениң мурнунга бистиң түүгүүстүүн ат-алдарлыг, чайбынның символу. капитализмниң дарылган хөгжалын, чаа, революсчулдыг ынчыледи тургузарының чижээн бүүү улустарга көргүскен күүзүне.

Берге орукту башкай эртери белең эвес, ынчалза-даа ол бергелерни бис улуг хөрөңге-биле ону-дүүлеттерлээ-[illegible] үлешкеп бис.

А. СУРКОВ,
чогаалчы, Социалистиг Күш-амылалың Маадыры.

РОССИЯ

ЭЭЛДЕКТЕР ЭЭЛДЕГИ

— 2,2 миллиард киловатт-шак электроэнергияны будүүрүп үндүрүп турар.

• • •

1,5 миллион тонна ажыг нефтини, газ конденсадын, 788 миллион кубометр газты, 700 хире трактор-ну, 12 муң телевизорну будүүрүп үндүрүп турар.

• • •

— 54 муң тонна хлебти болгаш хлеб-булочка ыңгыларын Россияның хөвүшөлдериниң зң дээрге дүжүүдүнден быжырып турар.

• • •

— 7 миллион ажыг пассажирлерни аргыштырып, 5,6 миллион чүүктү демиоорук-биле дажыглап, 130 муң нижини самолёттар-биле аргыштырып турар.

• • •

— Алды муң үүгүлээ төөрүттүүнүп турар.

• • •

— Дөрт муң ог бүүлээр тургустунуп турар.

• • •

— 15 муң кижи чаа бамыңнарже көжүп кирген.

• • •

— 446 миллион рубльдиң барааннарын садыглаан.

• • •

— Амыдырал хэмдырылганың 121 муң бүдүүлгелери чонга барган бээп турар.

• • •

— 580 муң эмчи чонуң кадыын мамгалап турар.

• • •

— Дыштанынчыларны 1200 санаторийлер, 600 ажыг дыштанылга бажыңнары болгаш пансионаттар хүлээп алган.

• • •

— 20 миллион ажыт школачылар өөренип турар.

• • •

— Үш миллион ажыт студентилер даазы өөредилге черлеринде өөренип турар.

• • •

— 78 муң клубтарның, 327 театрларның, 770 музейлериниң эжиктери чонга ажык.

• • •

— 87 миллион кезек чыгыы солуннар, журналдар, телеграммалар хүнүүң ыңай-бээр чоруп турар.

ПАРТИЙЖИ АМЫДЫРАЛ: отчёттар болгаш соцгуулдалар

БЕДИК НЕГЕЛДЕНИҢ БАЙДАЛЫНГА

Коммунистерниң даалдырган ажыл-херек дээш бедик дараалгалыглыг болгаш олардан негелдениң дугайында шиңгээ партиймэ чугаадар «Кызыл тудуг эргелениг» партия эге организациязының отчет-соцгуулдалыг хуралында болган. Ол дээрэ чүрттээ бажыңнарны болгаш өске-даа объектилерни түзүп турар шаңмчылар Кызылда ооруун тудуг организацииларының бирээзи. Мында мурнакчы участоктар, бригадалар, түс-түс тудугжудар баш өөрэш эвес. Чүгээдел со чылдың сес айларында болуушкы күзүү-биле кылыр ажылының планын күүсединиг алган. 23 дугаар участоктар багай эвес ажылдап, планның даалгаларыны, бир ажылчыңга оналаттыр ажылдап кылыр нормаңы күүсединиг келген.

Шиңгээжок хуралга кылган отчёт илеткел болган коммунистерниң саналдары ажыл-херээге четпестерни чайгаарыпчы, шиңгээ-ла айтырыгларже чидиг-биле уламнап. Шиңгээ-биле өгелел көл керээниг ажылдарның планын эртеңги 8 айларга 85 хүү күүсеткен. Өске тудуг организацияларга белетеп бэлэ биле кылыр ажылдарның керээлери база күүсеттинмэин. Чижээ, шүкатура, бүдүүлэ болгаш шеверлел ажылдары кадыр, кереэлиг № 45 тудуг эргелеп-биле болгаш өске-даа тудуг организацияларыбыле байлал ындыг болуп турар. Чүрттээлэ бажыңнарны түзүп ажыглалга киирер хүсээлэрии, графиктерни колдуунда үзүп келген.

Ол бүгүүнү көл чылдагааны шиңгээ-биле эргелелиндээ база участоктарның чамдык коммунист удурткулуларының даалдырган ажыл-херек дээш харылзаалары кошкатканында, тудуг шеверлерге күш-ажылды база киижилер ортузунга киижиндиг ажылын четпес организациязында дээрэни хуралга тодарадыр чижектер-биле көргүскен. Шүкатура коммунистер прораб Мартынов биле бригадир Панин оларның башкарып турар объектилеринде 50 орулуг ажылчылар бажыңының тудуунга хөй үрей кылымшыннарны болдургаашкын, катап эде кылырынга дыка хөй үлемелиг арттырган болган аяны хөреңгини артырга чарыгдаан. Оон аңгыда коммунистер Бараимов, Семёнов оларның башкарып турары 129 квартиралыг чүрттээлэ балыкчының түзүү болзалда шөлүүр бүдүүлээн. Шүга партбүлүк организациязының Л. Кочарова коммунистер Б. Монгуш, Ч. Салчак олар база-да маңаа чогуур идепкейни илереткейли турар.

Чүүле үеэниң аразында объектилер эвес, үүлгедилиг кылып турарга өске-даа түлүүлэры графиктен хөлүүлээр болуп. Оон ында чылдагаанда түрээл? Ол дугайында комитет-тиктер сывалдарынга дүүлүүлүүнүүлер. Бригадир Ч. Доңгак:

— Бистиң бригадавыс 8 айларда 187 муң рубльниң түлүг монтаждаашкын кылыр түрээл оңу 174,2 муң рубльге чедирээнис. Шүгээгеш план күүсеттинмэин. Ол чылдың бригада коллективи ажылдан эгелээнде, ажылчыннарның ортумаа сес-биле ажылдаан эвестерни, ажылдан чорбаан ажылчыннарны ээлээнде, оон-ла ажылдаан ажылчыннарны ээлээнде, оон-ла ажылдаан ажылчыннарны ээлээнде, оон-ла ажылд

Кызылдың өөредилге черлеринде

ЭГЕ БАЗЫМНАРДАН-НА

Республиканың садыг болган пиитиниң чемненилге организациялыг кадрлар белетеэрилге Кызылдың садыг-кооперативтиг профтехучилищезин улуг-хуузун киирип келген. Сургуулдар, шылгыш бирги курсчулар, ортузунда өөредилге-кижизидилге талазы-биле кандыг ажылдарны чорудуп турарын моон адаанда парааан.

Училищеник Щетинкин болгаш Кравченко кудумчузунда общежитиезинге чеде берген бис. Бистиң-биле училищениң директору Галина Николаевна Молодцова кады мораан. Ол хүн иежизокиинин алды шакка чедир общежитеде кол дежурнайга баштай-ла ужуражы бергеи бис. Куппарын салбырының бирги курсчузу Антонина Кууда дежурныйлап турган. Общежитеде пиитиң байдалың дугайын таныштырып, уругларның база оолдарының чурттап турары өрөөлдерге биетиң чедиргеи. Өрөөлдерде арыгсалыг, оруи-дожектер тавреништер эгелиргеи. Бот-кичээл шагы дооступ турган. Бир чамдык ярославскиниң сургуулдары боттарының өрөөлдериниң тускай бүлүнмарын бижип, чүүрүп белетеэп турдулар. Ийи пазита кайызынла-даа пиитиң байдал чогумчалыг, нөрөдерлерде чугула чүүлдерин дерип кылып каан. Сургуулдар-биле чугаалажыраашкыла турган турар байдалы тодаргылыг доор болдулар.

Училищениң бодунга бардывыс, сургуулдарның мергежилиг чедип ап, келир үениң спецналистери болурунга бүгү-ле байдалдар тургустуунган. Өөредилге чылының эге базымнарындан-на сургуулдарны өөредилгеге, хөй-пиитиң ажыл - херектериге, черле шинчаң училищениң бүгү-ле ажылдарылыга ижиктирип өөредириве улуг кичээлгей салдынган дээрэн тодаргай. Келир үениң садыгжыл пиитиниң чемненилгезинге ажылдакчызы болуру доорге-ле харысалгалыг улуг херек дээрэнги сургуулдарга үгелдың турар. Чонуурга баравы болуру дег буянныг ин пайзал. Оны чедип алырда изиг күзел, кызымак чүткүл херек болбайн аап. Сагыыры болгуун аңаа-ла бар үүле ыдыгыр кызыра болуп сорулгалар болза баштайгы бергеедеги таварышкыла «ынчаштайн» баарын бышкылар чугаалап турар.

Сургуулдарны шилип алырга база сагыш салып турар. Келир үениң садыгжыл, пегарал, хлеб бышкырыкчылыг, ооң улаштыр хөрөнгиин тураскаадыг черлеринге барып, дарыг чечектерни чыглаан. Алдан-Маадыр аттыг чурттакчылар эскизиндө-ле ноч-комолчулар деливичи кыдыраштарны белеткеп алырлар. Комсомолчу даалга, хөй-иитиг ажылдары дээш еске-даа чугула чүүлдериниң дугайын аңаа биилеп ап турар. Кажан леливичи зачёт дужаар уе келиргеге кандыг-даа дүвүүзиин турбас, ынчаш бүгү чогумчалыг ол бүрүдө доктаавал белеткеттингеп болуру черле эки. Өөске өөредилге черлеринге оны практикалаар болза эки.

Тус-тус болуктер вайы-биле активчилерни баштайгы кичээлдер үезинде-ле шилип тургускан. Общежитие чөвүлелдерни соңгаан. Бо бүгү пиитиг ажыл-херектериниң баштарынга, корум-чурумну хайгаараарынга база-салдарлыг болбайн аан. Бо иргин сургуулдарның дең кезии совмыстарда картофель ажаалдазының киришкеп. Аргиан сургуулдар теплотрасса тудуунга, погаа изиграгынга дээш еске-даа ажылдарга керүүнеп.

Училищениң башкылар коллективиниң бир дөмей, пайгалыг чангыс ай сорулганы шилиргеринге үүлгедип бижыг коллектив хөрээни директор оскелээн дөмейлеп турганы таварышкыла уе. Сургуулдар-биле бүгү-ле ажылдарын шуптуг кежигүннери бедик харысалгалыгын медерел биилеп турар. Чедипшиниң үнделиви ында дең түңнелээ үнүүрүп болдур-дур.

Б. ДИРЧИП.

Чечен чугаа

ДААЙЫНЫҢ ӨҢНҮҮ

Тиргеи кызыл хүн барыын түште чаттыгаи ак-көк дагларның артыыче чоорту чаштың кире бергеи. Кежээки дуваарган ыяг дүшкеп.

Назы-хары элээп дегүй бергеи хөрөөлөп кижи сууту баарында сөөскеп сыптыг даңзазы-биле таакпылавышаан, ханы бодаанып олурган. Ооң чанында оглу, аякта кудуп алган аккыр суттуг шайны далаш чоока артап олурган.

Чайгы дүштанылгазының үезинде. оолдуң бажыңында чапын келгеи ол. Бүдүн өөренип эртеен чылының иштинде, аал-оранынга, дөртүүтөрелдериниң аразынга кандыг чүүлдер болуп тургулаанын. оол билбес. Ол чүүле аки болгаи солуп медээлер дамчыткан чугааларны ап тургулаан.

— Авай! Хаважык чүге адыынче чаңмас, ыында-ла турар ыт боор? — деп, Дойнур-оол ажык аксында, олче удур кайгап тургаи мелдер кара ыттыгаптар көрүп чаңыс айтыргаи.

— Чүү дээр сен, оглум! Сагыш ышкаш болгаи болза, аалга туруп, коданын каректаан болза эки-ле чүве-дир ийин. Аалынга чедирип каарга-ла бичии болгаи дедир-ле маңнай чедип үзер ыт ышкажыа, оглум!

— Чүге, авай!? Элдептиин ам! Даайманың чанындан кулаас күрүдүү оон-биле кана-даа кады чоруур ыт болгай. Даайым биле Хаважык чарыбас оңуктер ышкажык чоп. Кинчап аал-оранын утказ ыт боор. Даайым келгеш, чоп үдертип алгаш барбас кижи боор, авай?

Кадай ламзада тайкымаын буруладыр соргулаашаа, ооң хүдүн оскелээ тоорушкы чатагылаан. Элзон болгаида, баштай ытче, а ооң соонда өгүүче шуптуг, падай ыяг тыгыаш, үзүктей аарак чугаалапган:

— Бодап-даа көрдээн, оглум! Мындыг чүве-дир бо! Бүрүүлдүүлүүр! Сээн өөредилгенге шаатай бөгүн бергееңни деп бодаап, хаайынның... ыыны... чок апаргаимнын дугаайынга ыяк-ла сенче дыңнаттаап үүрүе бис. Хаважык, даайым бе-газын чок апарды. Кыргап ыжыл ам кинчаар.

Кадай чугаазын тоңдурбейн, хейде-ле өөренген чаңыбиле, дамзазынга бүрүүлдүр таакпылай бергеи.

Аваазының ыңдыг состерин дыңнаап, Дойнур-оолдуң сагыш-сеткили карацгылаш дээш. Ол ыглаптар часкап. Ынчалза-даа чапында олургаи аваазын бодап келгеш, аңаа база берге деп чүвени билгеш, бодун түттүүнүн четтиргикеп. Дойнур-оол бажын ковайтып келгеш, ужук аксынче көрүнеп. Хаважык: «мээң чүүң-даа дугайын билбейн тур мен? Чугаалап бөрии көрүнерем!» дээнзиг, айдыдыр бажын салгылап, ийи карааи доңуранладыр көргүлээп. Оолдуң сагыш-сеткили аңаа-ла дойлуп, хензиг ыштанде хөй-ле чүүлдерни ергей бодап каапкан.

Ооң бодалдарга, шала чүгкүзүр, өөренип чоруп турда, даайының ону эки өөренирин чагыы үдеп турганын ол-ла хевээргизин сактып келген — Аал-оранынче дыка чаныкаан өөредилге ара ырак болбаа оглукужум! Чүгле эки кызын өөренир керек. Эртем-биле ышкаш чаңчыл болган маадыр шаг ышкажык бо! «Ада чорбозинга оглу коорө деп сөглээн тыва чонуун үлегер домаанда черде ханы утка бар. Кыргаи даайының корбозинин сен коор сен, оглукужум! Чоңунга баравын болуп, төлептиг болуп мактаныр чоруур сен!— дээп, чээнинин бажын эргелеллиг тудыгаачаан. Ынчаш хаваа чыттагылаан.

Ол өйде, ийи кулаан сүтүрбеген шөлдүг чаныкпа Дойнур-оолдуң чанынга маңнап келгеш, ийи бут кырынга тура халаап оолдуң үзүн дың тудуп алган холун тоңдүрбейн тудуп каапкан. Эмнигленип чаваа чаныкпаан, оолче удур коргүлээп. Ону коргеш даайы чугаазын уламчылаан:

— Кыргыр бо оскүүжүүм! Ыт угааны коңчуг болдур ийин. Сээң ырак черже ажыттаныш чоруур деп турарыңны эндевейн турар-дыр. Сендеи карак салбайн кайгап турарын корбес сен бе?

Даайы ыдының бажын оваарымчалыг суйбаап, Дойнур-оолче характарын удур коргеш, хүдүмзүүрүп каап.

— Кызым ооренир мен, даай! Ларыг-аржык чок, мендиг-чаагай турар силер. Келир чылын чайгы дыштанылган үезинде маңаа чедип кэр мен. Ынчаш мээң чаа солуп тоолдардан ыдыы бээр сен, даай. База ол ышкаш ийилээ кады бо черлеринэ тайга-сынарын кезип, ам-даа адыш билбее черлерим-биле таныштырар сен. Ол мээң өөредизгемге ажыктыг болзур.

Даайы-биле хол тутчуп бажыңаашкаа, Дойнур-оол даайының азергей бергеи кула аъдының кырынга ийтип ыыт чуг олурга каапкап, шала күдүлүүшеп, дыныи сула салган соонда, суур кайы сен дээш чезип ыыай болган.

Ооң хаа көргеп. Даайы моорту ыраап, ыаныс черде туруп алган. холуп чайны чыдыи калган...

Бодалынга киргүзээн сактыышкыларын чаңчыл. Дойнур-оол эгелеп алган чугаазын уламчылаар бодап, аваазындан айтырган: — Хаважык чоп аазында турбас, суурже неликсээр ыт боор ышчаш, авай? Маңаа турарга эки болган-дыр, аа?

— Даайың чок апарган соонда моон ыравас болган ат бооп. Үзүктүүн ыыак аазын ам-даа ыында деп бодап турары ол ыйнаан, оглум!

— Кинчап бодан каар чүвел, авай?

— Даайың аарын турган. бистиң бажыңывыска аазын ур чыткап киижи. Бир-ле катап ооң. Сээң-биле айтыгбатпаш келирде Хаважык-биле кады келген. Ынчаш Хаважык бажыңга кирип ыел-ле орунда чыткан даайының көрүп ыаап, аазының чаныңга чеде бергеш, ыдуруун холуындың олче үзүле кайган түгүл. Даайың ыдыы чассыткаш, чемгерген-даа. Ийи хонук иштинде аазының чаныңдан ыраваан ыт. Үш дугаар хонуунда Седеи-оол акыы албан-биле чорук кылып аалынга чедирип кагды. Ооң соонда бээп маңаа ийи-даа катап келгеп болбаанын. Ынчалза-даа ол үелерде, аазының эңгелеге чыткаанының хараазындан, аңаа ужуражып, ону караабиле көрүп көрбээн... Кажан даайың чок апарган соонда, ону орукшуудуп тургаш, бис Хаважык дугайын шүүт ут-тушкан турган бис. Даайының суурга оруктуттувус. Кажыдалдың мунгаргай күннери эртеен соонда, каш хонганда Хаважык аалыдан бо чедип келгеп. Ынчаш Хаважыкты көргеш, сагыш-сеткилиниң ыяс кончаар ажыы турбадың аазар. Хөөнүй шүтпээ эглээп ол дилеп турары ол боор, бажын аштап бир ыыдаар эргим ыыласпаш, ыыай бээр көргүлээр чораан. «Кажап-на ыяк зомге ужуражыр ирги мен?» дээп бодал-биле ыында ызын турар ленирлиг ыт ийин бо. Ыттың угааны ооңгуг даар болгай. Арыын дүктүг эвес болза, силер-биле чугаалажыр ийин мен даар. Чүү-ле дээ. Ыында-ла мөгеп ыглаан ыыдаа турары ол.

Чугаазын дооскаш, кадай улуг тыныап. Ол бодаарга, сагыш-сеткили чиигей бергее ышкаш сагындырган. Кадай аякка аккыр суттуг шайны кудуп алгаш, оглуче хөөп чымчак характарын-биле үелеп поогуулаан.

Аваазының чылыг чымчак состеринге оолдуң сагыш-сеткилиниң ооруулаш муңгаралары чоорту чиигей бергеи дег, сагындырган. Ол олургаи сагбайындан тура халаап, ажаа акемнда ыткa доокшулап чеде бергеи ону сөөбөп орге, ажыыаашаа, чаштыа бергеи.

А. ШОЮН.

ЧЕЧЕК – МӨҢГЕ ДОҢАТТА

Зен хоорайның архивиниден О. Ульянов эмчи ыракы Чөөн ыяа бөгүүлгелериниң ыяпчынгейин хаара тудупкан солуп документтиин тыпкан. Соңгу чүкче 500—600 километр талага субтропик чечээнин үнүп тургаиын ооң тывыжы хереченгел болгу дег.

Чараш талазы-биле онзагай дотос чечек үнүп турар хөлөр Амур областа бары бландингир. Ооң үнүп турар черинден мөңге доңаттың ыяа —ында ыыт ыяктар ыглаапаа ле ыяк үнүп турар ыяпчынгейлер ле соңгу ужуру бөгүүп турар. Болдуңун чаңгыс чер чуртту. Бойдуус шинчилекчизи эвелик аас чагаалдыыны чыыкчызы П. Широковтуң демделгелдерин корүп ора. О Ульянов Зен хоорайдан ыраак эвесте Бабек хөлге 1928 чылда дотос үнүп келгенинин дугайында бижикти тып алган.

«Ынтө областтың словарыында» Бабек холлу кипрбээн. Бир болза ол хөлүн ады ыяпчынгейлер чадавас. чок болза ооң ам-даа «ажыттыпмайн» турары база магатчок. П. Широковтуң бижип каапкынын ажыы-биле биологтар хөлдү тып алырын идеген турарлар. Мөңге доңаттың ыяпчынгейлерин ыяап-ла ыяк бо дотос чечек ышкаш үнүп келген турар-даа чадавас.

А. КРАВЧЕНКО.
СЭТА-ның кор.
Амур область.

БАЖЫҢ ЧАНЫНДА СТАДИОН

Чүртээн турар черлерниң аазы-биле спорт бланын ыяпчынгейлер — Моңгушевтер ыяпчынгейлерни Зелек районунуң черлик структура автоматтаа ыяпчынгейлер ыяпчынгейлер ыяпчынгейлер ыяпчынгейлер ыяпчынгейлер ыяпчынгейлер. Ынчаш ыяпчынгейлер ыяпчынгейлер ыяпчынгейлер ыяпчынгейлер ыяпчынгейлер ыяпчынгейлер

Бүгү чүрттарның пролетарийлери, каттыжыңар!

ШЫН

СЭКП Тыва обкомунуң, Тыва АССР-ниң Дээди Совединиң болгаш Министрлер Чөвүлелиниң органы

№ 228 (12018) | 1982 чылдың сентябрь 30, четверг | 1925 чылда үдезиктеттингеш | Өртээ 3 коп.

АЖЫЛ-ИШЧИ ХҮННЕР

УЖУДУУШКУН БАШКАРАР ТӨП. (СЭТА). Анатолий Березовой биле Валентин Лебедев орбитага үргүлчүлелдиг ужудуушкунуң планда кордунген программазын чедиишкинниг күүседирин үргүлчүлеп турарлар.

Олар сентябрь 28-те станцияның туспа агрегаттарының болгаш системаларының ажылдаарын хынаан, эртем аппаратураларын шинчилелдер кылырынга белеткээн, кургаг чер кырын болгаш делегей океанының девискээрлерин хайгаарап, фото-чурукка тырттырган.

Ол хүн космонавтылар «космос оранжереяларында» азып турар үнүштерин ажаар ажылдарны кылган. «Оазис» болгаш «Вазон» дээр савааларда чочак-тараанны, сулаңы, согуланы өстүрүп, «магнитогравистатта» хендир үрезиннериниң өзеринге даштыкы соруналыг шөлдүң салдарын шинчилээр дужулганы кылып турар.

Экипаж автоматтыг «Прогресс-15» дээр транспорт корабль-биле айыттынган ажылдарны херек кырында доозкан. Космонавтылар станцияда чедире берген чүктери чогуур черлеринде тургускан, корабльдиң хосталган черлеринде ажыглаттынган дериг-херекселлерни чүдүргеп. «Родник» дээр системаның дузазы-биле сугну станцияның тускай савазынче кудаан, каттышкан шимчедикчини кызыл чүүл болгаш ажылыкчы-биле бүрүн хандырып белеткээн.

Телеметрлиг хемчээшкиннерниң болгаш экипаждың медээлерин ёзугаар алырга, «Салют-7» — «Союз Т-7» — «Прогресс-15» эртем-шинчилел комплексизиниң шиитпирлээр системалар болгаш аппаратура чогумчалыг ажылдан турар. Оон орбитазынчы хемчээлдерни коррекция соонда мынчыг:

— чер кырындан эң ыраары—379 километр;
— чер кырынче эң чоокшулаары—312 километр;
— долганырының үези—91.2 минута;
— йлениишкини—51.6 градус.

Космонавтылар Анатолий Березовойнуң болгаш Валентин Лебедевтиң малынын байлалы эки.

УЛУСЧУ УНИВЕРСИТЕТТЕР

Эрткен өөредилге чылында улусчу университеттерге СЭКП-ниң XXVI съездизиниң материалдарын, СЭКП ТК-ның ноябрь (1981 чыл) болгаш май (1982 чыл) Пленумнарынга, профзвилелдерниң XVII съездизинге, ВЛКСМ-ниң XIX съездизинге эш Л. И. Брежневтиң чугааларын, «Совет Социалистиг Республикалар Эвилелиниң тургустунганының 60 чыл оюнуң дугайында» СЭКП ТК-ның доктаалын өөренген. Партияның маштини болгаш даштыны политиказын, коммунизм тургузуушкунуңуң сорулгаларын хандыр билип алырынга ол дыңнанчыларга дузалаан.

Республикага сес муң ажыг дыңнанчылыг 59 улусчу университет ажылдап турган. Эрзин, Тес-Хем районнарга, Хову-Аксынга педагогика билиглериниң талазы-биле улусчу университеттер өөредилге чылын организастыг доозкан. Кызылдың улусчу университеттери өөредилге планын ёзугаар ажылдаан. Геология билиглерин нептередир улусчу университет багай эвес түңнелди чедип алган. Аңаа 120 инжи өөренип турган, оон 20 кичээли эртиен, орта ажылды организастаарын сайзыраңгайыдарының, экономиканың, планнаашкынның айтырыгларын өөренген, мурнанчы бүдүрүлгелерниң ажылының дуржулгазын нептередир хемчегларни алган. Кодээ ажыл-агый билиглерин нептередир улусчу университеттерниң саны көвүдээн. Оларны Эрзин, Тес-Хем, Барыын-Хемчик районнарда тургускан.

Республикада культура университеттери мурнуну чылдарда ышнаш негелде ёзугаар доктаамал ажылдап келген. Оларны эртем-методиктиг төп, хөй-ниити чөвүлелдерни удуртуп турар, оон составында чогаадыкчы эвилелдерниң төлээлери кирген. Таңды, Тес-Хем, Кызыл, Каа-Хем районнарда культура университеттери эвээш эвес арга-дуржулгалыг болу берген. Кызылдың уран чүүл училищезиниң чанында тургускан улусчу культура университединиң базазынга музыка, хореография, уран чуруулга, А. С. Пушкин аттыг библиотеканың базазынга литература, эртем-методиктиг төптүң базазынга культура, чырыдыышның ажылдакчыларының факультеттерин тургускан.

Шериг-патриоттуг билиглерниң улусчу университединиң эртиен чылын ажылын элээн экижиткен. Бүгү ортумак өөредилге черлеринге аныяк дайынчының университеттери ажылдап турган. Орта 102 лекцияны номчаан, 52 кинофильмни көргүскен, Ада-чурттуң Улуг дайынының киржиничилери, политиктиг болгаш дайынчы белеткелдиң тергиннерни, шериг училищелериниң курсантылары-биле ужуражылгаларны организастаан. Оон түңнелинде шериг назылыгларның ортузунда өөредилге-нижизидилге ажылы элээн экижээн. Аныяк дайынчының улусчу университеттери Таңды, Бии-Хем, Улуг-Хем районнарынга өөредилге программазын ёзугаар ажылдап турган.

Кылдынган чүүлдер бар-даа болза, улусчу университеттерниң ажылында четпестер эвээш эвес. Чамдык министерстволар, ведомстволар улусчу университеттерниң чөвүлелдерин удуртпайн, оларга чогуур деткимче, дузаны чедирбейн турар. СЭКП-ниң теориязының болгаш политиказының чугула айтырыгларын өөренир улусчу университеттерни районнарда ам-даа тургуспаан. Кадыкшыл университеттери ажылын суларатхан. Улусчу университеттерниң ажылын удуртур республика чөвүлели министерстволарның, ведомстволарның, районнарның улусчу университединиң амыр-чорудулгазын четпес хынап турар. Өөредилге ажылында четпестер бар. Ниитилел-политиктиг угланыышкынныг улусчу университеттер республикада сайзыраваан. Университеттерниң лекторларын, башкыларын, активин өөредир, консультациялар эрттирер ажылды эвээш чорудуп келген.

Чаа 1982—1983 өөредилге чылын улусчу университер системазынга организастыг эгелээр, оон идей-теоретиктиг деңнелин, ажыктыын бедидер хемчегларни чер-черде партия, совет, профзвилел органнары алыр ужурлуг. СЭКП ТК-ниң «СЭКП-ниң XXVI съездизининг шиитпирлеринге дүүштүр партия өөредилгезин улам ыңай сайзыраңгайыдар дугайында», СЭКП ТК-ның, ССРЭ-ниң Министрлер Чөвүлелиниң, ВЦСПС-тиң, ВЛКСМ ТК-ның «Аныылчы чонуң экономиктиг өөредилгезин болгаш нижизидилгезин улам ыңай экижидер дугайында» доктаалдарын удуртулга болдургаш, улусчу университеттерниң чедиишкинниг ажылдаарынга таарымчалыг байдалды тургузар.

СЭКП ТК-ның май (1982 чыл) Пленумунуң материалдарын, ССРЭ-ниң Аъш-чем программазын ханы өөрениринче кичээнгейни салыр. Ажылчы чонуң экономиктиг өөредилгезин болгаш нижизидилгезин улам экижидер дугайында партия болгаш чазактың доктаалынга дүүштүр улусчу университеттер экономиктиг болгаш көдээ ажыл-агый билиглерин нептередир, бо талазы-биле өөредилгени бедик деңнелге организастаар дээш ажылды министерстволар, ведомстволар, күш-ажылчы коллективтер, ында партия организациялары чорудар хүлээлгелиг. Сезон чылдарда чурттуң экономиктиг хогжулдезиниң айтырыгларынче, бүдүрүлгениң эртем-техниктиг күчү-шыдатын, материал болгаш күш-ажыл курлавырын ажыктыг ажыглаарынче, планнаашкынны, эргелеп-башкарарын сайзыраңгайыдарынче, мурнакчы дуржулганы нептередиринче кол кичээнгейни салыр. Күш-ажылчы неолитиктериниң базазынга улусчу университеттерниң четкизин көвүдедир хемчегларни улусчу университеттерниң чөвүлелдери алыр ужурлуг.

Улусчу университеттер чаа өөредилге чылын «Хостуг республиканаларның бүзүлбас эвилели» деп теманы өөренирибиле эгелээр. Баштайгы кичээлдиң үезинде СЭКП-ниң ленинчи национал политиказының тиилелгезин, оон амыдыралчы күжүнүң үндезинниерин бүзүредири, ССРЭ дээрге дембиле коммунизм тургузуп турар дең эргелиг республикаларның ог-бүлеэи болуп турарын көргүзери болур.

Улусчу университеттерниң чөвүлелдери бодунуң хуралдарынга университеттерниң чаа өөредилге чылында сорулгаларын чугаалажып көргеш, оон ажылын экижидериниң хемчегларин ажылдап кылгаш, амыдыралга боттандырар.

Улусчу университеттерниң ажылын СЭКП-ниң XXVI съездизиниң шиитпирлеринге дүүштүр тургузар дээш партия организациялары, чөвүлелдер чаа өөредилге чылында чогуур деңнелге чедир ажылдаар хүлээлгелиг.

ЮБИЛЕЙГЕ КҮШ-АЖЫЛЧЫ ЧЕДИИШКИННЕРЛИГ УЖУРАЖЫЫЛ

ЭГЕЛЭЭШКИННИ ДЕТКЭЭН

ССРЭ-ниң тургустунганының 60 чылынга тураскаатkан коммунистиг субботникти декабрь 18-те эрттирер дугайында москвачыларның эгелээшкинниң Тываның ажылчы чоннары чүүлдүзүнүң деткип турар.

Улуг юбилейге тураскаатkан коммунистиг субботникти декабрь 18-те эрттирер дугайында айтырыгны СЭКП Кызыл хооркомунуң бюрозу чугаалашкан.

ССРЭ-ниң тургустунганының 60 чылынга чедиишкиннерлиг ужуражыр дээш найысылалдың ажылчы чоннары политиктиг болгаш күш-ажылчы бедик кедүрүүшкүнүүр ажылдап турарлар. Күш-ажылчы коллективтерде «ССРЭ-ниң 60 чылынга — 60 шалыпчы неделя» деп ыйгырыглыг социалистиг чарыш калбарган. Оон эгелекчилери «Каа-Хем» хөмүр-даш разрезинин, аъш-чем садыының, «Кызыл үлетпүр тудуг» эргелединде К. К. Кужугетке, Сельхозтехкүркомунуң Кызылда автотранспорт бүдүрүлгезинин И. П. Будылиниге удуртkан бригадалар коллективтери болган. Оларның үлетеринбиле юбилейге алдаржыткан чарышта алды -муң ажыг кызымчылар киржип турар.

ССРЭ-ниң тургустунганының 60 чылынга тураскаатkан коммунистиг субботникти декабрь 18-те эрттирер дугайында москвачыларның патриотчу эгелээшкинниң найысылалдың коллективтери бир эш-сеткилдиг деткээн. «Каа-Хем» хөмүр-даш разрезинин, № 48 тудуг эргелелиниң, сүт комбинадының, дааранылга фабриказының ажыл-ишчилери Москванын бүдүрүлгелериниң эгелээшкинин бир дугаарында деткээш, ол хүн күш-ажылдың эң-не бүдүрүлгүүн көргүзерин аазаан.

«Каа-Хем» хөмүр-даш разрезинин коллективи ССРЭ-ниң 60 чылынга алдар кылдыр планнаттынган ажыр 10 муң тонна хөмүр-даштыг хереглекчилерге бээрин хүлээлгеткен. Коммунистиг субботникти хүндүлүг 4 муң тонна хөмүр-даштыг тыварын, камнап алган электри энергиязы, одаар чүүдү, кывар-чаар материалдары-биле ажылдаар.

Дааранылга фабриказының ажыл-ишчилери субботник хүнүнде 1200 хереөженнер болгаш уруглар платьелерин даараарын, сүт комбинады 30 тонна чадан сүт продукциязын бүдүрерин, № 48 тудуг эргелелиниң бригадалары алды-муң рубльдин тудуг-монтаж ажылдарын кылырын хүлээнген.

СЭКП хоорkомунуң бюрозу бо коллективтерниң эгелээшкинин деткээн. Бүдүрүлгелерге, организацияларга коммунистиг субботник эрттирерининң штабтарын тургузарын, белеткел ажылдарын калбартырын партия организацияларынга даескан.

Коммунистиг субботникти организастаар болгаш эрттирер талазы-биле хоорай штавын тургускан.

Бии-Хемде «Саяне совхозтуң төп шаңында шөлден келген кызыл-тас, сула болгаш кок-тараа арыгаашкыны бо хүнүнерде уламчыланышаан. Ам-ында кол тараа культуразы — кызыл-тасты 800 тонна ажыгны арыглап, сорттаап, кургаткан. 15 кижиден тургустунган шаң ажылчынары шуптуу демниг ажылдап турарлар. Оларның аразында социалистиг чарыш калбаргаан. Ажыл-агыйдан 7 автомашина шөлде комбайнларның тараазын доктаамал сөөртүп, комбайнларга туруушкунуу болдурбайн турар.

ЧУРУКТА: шаңның мурнакчы ажылчыны Надежда Формова.

В. КАРА-САЛДЫҢ фотозу.

Хүннүң медээлери

ХҮЛЭЭТКЕН

«Кызыл үлетпүр тудуг» эргелелиниң Р. И. Никитинге удурткан бригадазы «Тудуг кезектери» комбинаттың уруглар садының тудугунга бо чылдың эгезинден чедиишкинниг ажылдап келген. Бригада садиктиң тудуун сентябрьның эгезинде доозекаш, ажыглакчыларга— «Тудуг кезектери» комбинатка хүлээткен.

280 орунныг уруглар садды ажыглалга киргени-биле комбинат ажылчыннарының уругларын садикбиле хандырар арганы алган. Ынчангаш ажылчыннарның ог-бүлелеринге таарымчалыг байдалды тургузарынга ол дузалаан.

«Кызыл үлетпүр тудуг» эргелелиниң Н. В. Сержантовка, Р. И. Никитинге удурткан мурнакчы бригадалары амгы үеде хлеб заводунуң тудуунда ажылдап турар.

Н. ООРЖАК.

КӨДЭЭ ИШЧИЛЕРГЕ

«Тыва совхоз тудуг» каттыжымышкынының механизастаттынган ажыг чоруур колонналары ССРЭ-ниң 60 чылынга уткуштур чарышка колдаруушкунуг киржип турарлар.

Чарыштың кол негелделериниң бирээзи — объектилерни хуусаанында ажыглалга киирери.

Каттыжымышкынының Хандагайтыда №6 КМК-ның коллективи үшкү квартадда ажыглалга киирер объектилерни доозары дээш күженнишкинниг ажылдаан. КМК-ның тудугжулары Ак-Чыраа совхозта 120 олуттуг чаа клубтуң тудуун доозкаш, совхозка хүлээткен. Юбилейлиг чылда чаа клубту ажыглалга киргени совтуң ажыл-ишчилериге тудугжуларның белээ болган.

«Кызыл тук» совхозта ийи-ийи квартиралыг 2 бажыңның тудуун тудугжулар доозкан, ам-ында совхозтуң ажылчыннары чурттап турар.

А. ДАНЧАЙ-ООЛ.

ДНЕСТРНИҢ ЭНЕРГИЯЗЫ

НОВОДНЕСТРОВСК (Черновиця область), (СЭТА-ның корр.). Днестрде ГЭС-тин тудугжулары чаа күш-ажылчы чедиишкинни чедип алганнар. Станцияның 117 муң киловатт күчүлүг үшкү агрегады социалистиг хүлээлгеде айыткаңындан үш ай бурунгаар үлетпүр тогун берип эгелээн.

Дериг-херекселдерни эптеп тургузарының улуг-улуг кезектер-биле кылырының аргазы энергия тудугжуларының эң чугула курлавыры болган. Агрегаттың будун-будун кезектери болгаш белдирлерни шуут эптеп кылгаш, тургузар черлеринге аккаш салып турган. Тудуг коллективи-биле кады дериглерни болгаш материалларны доор будүүрүлге черлери база-ла сырый холбаазыг, узук-соксаал чокка ажылдап келген.

ЧАШТЫРЫЫШКЫН ЭГЕЛЭЭН

КИШИНЕВ. (СЭТА). Молдавиянның механизатолары күзүн тарыыр культураларын массалыг чаштырыышкыны эгелээн. Республиканы ол культураларны тарыыр шөлдерге чаштырылга ажылын түгле чаңгыс ажыл неделязында кылып доозар деп шиитпирлээн. «Селекция» дээр эртем-будүүдүлге каттыжымышкынынга үреэни ажылын шенеп кылганының түңнелинде республиканың тараажылары шөл бүрүзүнге таарымчалыг үрезиннерни шилип алыр аргалыг апарган.

Беш чылдың үшкү чылында Молдавиянның тараажылары чурттуң Аъш-чем программазында айыткан көргүзүгүү чедип ап—чыскаа-ла 3,6 миллион тонна тараазы бүдүрерин шиитпирлээн.

БҮГҮ-ЭВИЛЕЛ СЕМИНАРЫ

МОСКВА. (СЭТА). Журналистиг төп бажының ажыктынган Бүгү-эвилел семинарының темазы — «Ажылчы чоннарның атеистиг кижизидилгезинге массалыг информация чепсектериниң ролю» болур. Семинарларның киржикчилери — солуннарның, журналдарның, радио дамчыдылгазының болгаш телевидениениң, ном үндүрер черлериниң чогаадыкчы ажылдакчылары эртемниг атеизмни пропагандалаарын экижидериниң, атеистиг үүлдерниң, теле болгаш радиодамчыдылгаларының профессионал деңнелиг бедидерииниң, бистиң чурттуң социал-экономиктиг хөгжүлдезиниң чугула айтырыглары-биле оларның сырый холбаазының, совет кижилерин атеистиг бүдүрелге кижизидериниң айтырыгларын чугаалажып көрүп турарлар.

КИЧЭЭЛ... ОН ИЙИГИ КЛАССТА

РИГА. (СЭТА). Риганың 14-кү кежээки школазының доозукчулары кичээлди он ийиги класска үргүлчүлээр дээш, төрээн школазынга сентябрь 28-те чедип келгеннер.

Кежээки өөредилге системазында чоруп турар Бүгү-эвилел шенелдезинге ол школаның башкылар коллективи киржип турар. Шенелдениң сорулгазы — улуг кижилер школазының дарганы хүнүү тодарадыры, янзы-бүрү чылдагаанар-биле дээди өөредилге черлеринге кирбээн, ыяалза-даа боттарының билиин калбартып, хостуг үелерин ажыктыг эрттиреринче чүткүлдүг кижилерниң доктаамал өөредилге черинче школаны хүүлдурары боон турар.

БЫЖЫГ НАЙЫРАЛ

ССР Эвилелиниң 60 чылын Таджикистан угаан-бодал күштериниң кидин-не чечектелишкинниниң үезинде ужуражыш турар. Совет улустуң ажы-дүңмалышкы ог-бүлезиниге ол республиканың эртиен алдарлыг оруунуң дугайын ССРЭ-ниң УАЧД-зинде республиканың хүнери-биле холбаштыр Москвада чоруп турар Таджик ССР-ниң делегациязының сентябрь 28-те болган парлалга конференциязынга чугаалаан.

— Улус ажыл-агыйының чаңгыс аай комплексизиниң чарыдбас кезээ — бистиң экономикавыстың судалы бир дески — деп, Таджик ССР-ниң Министрлер Чөвүлелиниң Даргазының орадакчызы Г. В. Кошлаков чугаалаан.— Республиканың бүдүрүлге черлери чурттуң бүгү районнарынче чүс-чүс аңгы аттыг кылыглары чорудуп турар. Оларның аразында — демир чоңдуган станоктар, нес-таавы дериглери, электротехниктиг приборлар, өөнүг болгаш товар металлдар бар. Улуг Октябрьның мурнуна ол черже кадагларны бөлүн сөөртүп ап турган болгай.

Техниктиг доллуг чепсегленнишкин, черлерни суггарып ажыглаары дээш ажылагыйны бедик орулгалыг чүктери чогуур черлеринде тургускан, корабльдиң хосталган черлеринде ажыглаттынган дериг-херекселлерни чүдүргеп. «Родник» дээр системаның дузазы-биле сугну станцияның тускай савазынче кудаан, каттышкан шимчедикчини кызыл чүүл болгаш ажылыкчы-биле бүрүн хандырып белеткээн.

Телеметрлиг хемчээшкиннерниң болгаш экипаждың медээлерин ёзугаар алырга, «Салют-7» — «Союз Т-7» — «Прогресс-15» эртем-шинчилел комплексизиниң шиитпирлээр системалар болгаш аппаратура чогумчалыг ажылдап турар. Оон орбитазынчы хемчээлдерни коррекция соонда мынчыг:

— чер кырындан эң ыраары—379 километр;
— чер кырынче эң чоокшулаары—312 километр;
— долганырының үези—91.2 минута;
— йлениишкини—51.6 градус.

Космонавтылар Анатолий Березовойнуң болгаш Валентин Лебедевтиң малынын байлалы эки.

СЕНТЯБРЬНЫЫ КҮҮСЕТТИНГЕН

«Каа-Хем» разрезтиң Каа-Хем участогу сентябрьда хөмүр-даш тывыжының планын хуусаа бетинде күүсеткен. Сентябрьның 25-те байдал-биле алырга участоктуң коллективи айның планындан ажыр 6 муң тонна хөмүр-даштыг казып тыпкан.

Разрезтиң мурнакчы коллективи чылдың эгезинден тура-ла ай санында планның онаалдазын ажыр күүседип келген. Августа планда көрдүнгени 38 муң тонна болза, херек кырында 45.882 тонна хөмүр-даштыг берген.

Сентябрьның планның онаалдазы бүгү көрдүүлгелер талазы-биле ажыр күүсеттингеш. Хөмүр-даш кырындан чер картын чайладырының планы база хуусаа бетинде күүсеттингеш. А күш-ажылдың бүдүрүкчүлүү планнаттынганындан 1617 хуу бедээн. Ынчангаш разрезте продукция бүдүрериниң өөрүдези түгле күш-ажылдың бүдүрүкчүлүү бедээнииниң күсели-биле алдыныр келген.

ССРЭ-ниң 60 чылын толептиг үткууру дээш социалистиг чарыш бригадалар, участоктар, экипажтар аразында улам-на кыптыккан. Олар боттарының алганы социалистиг хүлээлгелерин ажыр күүседип, күш-ажылчы чедиишкиннерин улуг юбилейге тураскаадыр деп шиитпирлээннер.

Разрезтиң экипажларының, бригадаларының аразында планныг онаалдаларын, социалистиг хүлээлгелерин ажыр күүседип турар мурнакчылар хөй. Чарыштың тиилекчилерин ай санында илередип, оларны шаңнап-мактап турар.

БелАЗ-540-нерниң экипажларындан Якин Егорович Чеботаевтиң экипажы бирги черни эзлээн. Экипажтың кежигүннери Ю. Белопольский, Ю. Астанин олар ажыл-ишке кызымак, эки ажылдап турарлар. Экипаж айның планын 120 хуу, социалистиг хүлээлгезин 114,6 хуу күүсеткен.

Хөмүр-даш тывыжында № 12 экскаваторчун улуг машинист В. Гончаровка удурткан экипажы мурнуку одуругда чорун турар. Машинистер Л. Кузнецов, А. Жуков, А. Кузеев олар эш-өөрүнге эки үлегер-чижекти көргүзүп, хуудә алган социалистиг хүлээлгезин база ажыр күүседип келгеннер. Экипаж социалистиг хүлээлгезин 33 хуу ажыр күүсеткен.

ЭСБШ-200 марканың өөрүмнээр ставокчун В. Колошинге удуртkан бригадазы чарышка тиилээн. Улуг машинист В. Колошин ажылды билдилиг баштавышаан, кады ажылдан турар эштери Н. Зубаревка, А. Шелковниковка дузалаан, бодунуң байлак дуржулгазын оларга өөредип келген. Бригада айның планын 120,6 хуу күүсеткен.

Н. НИКИТИНА, экономист.

МУРНАКЧЫ ЗВЕНО

«Ак-Туруг» совхозтуң тудугжу бригадазы үш звенодан тургустунган. Соолгу үеде Кунгаа Пушкине удуртkан звено өскелерни мурнап турар. Дуржулгалыг тудугжу ол звенону элээн каш чыл улаштыр удуртуп келген. Звено колдуунда-ла фермага, хой кыштагларынга ажылдап, ында чаа бажыңнарны, кажаалларны/ тудуп, эргилерни сеттеп турар. Тудугжулар ам Чаш-Тал сүт-бараан фермазында 120 инек кирер кажаалны тудуп доозуп турар.

Звенода хоочун-даа, аныяк-даа 6 тудугжу бар. Оларның аразында күш-ажылдың шалыпчылары Кара-оол Даваакай, Сувач Дырыскан-оол, Алекеандр Суван ажылдап турар.

Мурнакчы звеноның кежигүннери бо күзүн совхозка 20 тонна сигенни белеткеп берген.

К. КОМБУ.

ОРУКЧУЛАРНЫҢ ҮЛҮҮ

Ак-Довуракты № 3 орук-тудуг участогунуң коллективи чылдың эрткен үезинде шалыпчы ажылдан, ай, квартал планнарын доктаамал күүседип келген. Августа планда көрдүнгени 38 муң тонна болза, херек кырында 45.882 тонна хөмүр-даштыг берген.

Сентябрьның планның онаалдазы бүгү көрдүүлгелер талазы-биле ажыр күүсеттингеш. Хөмүр-даш кырындан чер картын чайладырының планы база хуусаа бетинде күүсеттингеш. А күш-ажылдың бүдүрүкчүлүү планнаттынганындан 1617 хуу бедээн. Ынчангаш разрезте продукция бүдүрериниң өөрүдези түгле күш-ажылдың бүдүрүкчүлүү бедээнииниң күсели-биле алдыныр келген.

ССРЭ-ниң 60 чылын толептиг үткууру дээш социалистиг чарыш бригадалар, участоктар, экипажтар аразында улам-на кыптыккан. Олар боттарының алганы социалистиг хүлээлгелерин ажыр күүседип, күш-ажылчы чедиишкиннерин улуг юбилейге тураскаадыр деп шиитпирлээннер.

Разрезтиң экипажларының, бригадаларының аразында планныг онаалдаларын, социалистиг хүлээлгелерин ажыр күүседип турар мурнакчылар хөй. Чарыштың тиилекчилерин ай санында илередип, оларны шаңнап-мактап турар.

БелАЗ-540-нерниң экипажларындан Якин Егорович Чеботаевтиң экипажы бирги черни эзлээн. Экипажтың кежигүннери Ю. Белопольский, Ю. Астанин олар ажыл-ишке кызымак, эки ажылдап турарлар. Экипаж айның планын 120 хуу, социалистиг хүлээлгезин 114,6 хуу күүсеткен.

Хөмүр-даш тывыжында № 12 экскаваторчун улуг машинист В. Гончаровка удурткан экипажы мурнуку одуругда чорун турар. Машинистер Л. Кузнецов, А. Жуков, А. Кузеев олар эш-өөрүнге эки үлегер-чижекти көргүзүп, хуудә алган социалистиг хүлээлгезин база ажыр күүседип келгеннер. Экипаж социалистиг хүлээлгезин 33 хуу ажыр күүсеткен.

ЭСБШ-200 марканың өөрүмнээр ставокчун В. Колошинге удуртkан бригадазы чарышка тиилээн. Улуг машинист В. Колошин ажылды билдилиг баштавышаан, кады ажылдан турар эштери Н. Зубаревка, А. Шелковниковка дузалаан, бодунуң байлак дуржулгазын оларга өөредип келген. Бригада айның планын 120,6 хуу күүсеткен.

Н. НИКИТИНА, экономист.

Чөөн-Хемчик районда «Искра» совхозтуң механизатору Базыр-оол Бүрбей-ооловичи Ховалыгмың ат-сураа районда сурагжаан. 1960 чылдың чайынында Чадаанаңны сельхозтехника каттыжымышкынының чанында организастаан механизаторлар белеткээр 6 ай хуусаалыг курсту доозкаш, бодунуң төрээн совхозу «Искрага» трактористеп ажылдап эгелээн.

Базыр-оол Бүрбей-ооловичиге МТЗ-52 деп маркалыг чаа тракторну совхозтуң дирекциязы хүлээдип берген. Ол бодунуң эдилээн техниказынга камнаг болгаш оон техниктиг ажаалдазын чогуур ей-шаанда кылып келгеннинин түңнелинде 10 ажыг чылдарның иштинде капитал сеттелге чокка эдилеп келген.

Часкы тарылга үезинде чер чарар, илиртээр, тараа чаштырар ажылдарны кылып шаңдадып, мактадып, күн нормазын доктаамал ажыр күүседип келген. Совхозтуң Кара-Тал, Чаңгыс-Хадын, Чөдар деп черлерге чыл бүрүде 5000—5500 гектар черниң тарылгазын 10—15 ажыл хүнүнде кылып күүседип турар.

Малчыннарның чайлаглаашкын үезинде оларны тайгаларже көжүрер, оларга дус сөөртүп чедирер, мал чеминиң белеткелиниң үезинде сиген кезер, бөлер дээш ажылдан кирип тер. Күзүн күскү чер аңдарылгазынга ажылдаар. Оон ажылы кандыг-даа үеде чай чок.

1972 чылдың март айда Базыр-оол Бүрбей-ооловичиге совхозка 70М3-6 деп маркалыг «Универсал» трактор келген. Ону бедик мергежилдиг механизаторга бижыглаары чугула турган. Ону Базыр-оол Ховалыгга бижыглаарын шиитпирлээн. Ол ёзугаар бижыглаттынган.

Базыр-оол Бүрбей-ооловичиге МТЗ-52 деп маркалыг трактор капитал сеттелге чокка 12 чыл эдилеп келген. Ол дээш аңаа совхозтуң дирекциязы материалдыг болгаш моральдыг деткимчени көргүзүп, шаңнап, мактап келгенин аңаа эвес.

70М3-6 деп маркалыг трактору-биле ам 10 чыл иштинде кандыг-даа үредилгикин чокка ажылдап турары-биле совхозта хүндүткелдиг кижилерниң бирээзи. Ол трактор-биле совхозтуң кандыг-даа ажылдарын кылып күүседип турар.

Базыр-оол Бүрбей-ооловичиге ССРЭ-ниң тургустунганындан бээр 60 чыл оюнга күш-ажылчы чедиишкиннериниг ужуражыры-биле амгы үеде күскү чер аңдарылгазында эки ажылдап турар.

П. ДОҢГАК.

КАПИТАЛ СЕПТЕЛГЕ ЧОККА

ОКТЯБРЬ 1-ДЕ — КЫШКЫ ШАКЧЕ

Октябрь 1-де 0 шакта «чайгы» шактың күштүг хуусаазы эртери-биле холбаштыр шак согунун бир шак соңгаар тыртарын ССРЭ-ниң Чаңгыс аай шак болгаш эталоннуг частоталарның күруне комиссиязы дыңнадып турар.

«Чайгы» шакты солууру болгаш шак согунун 1 шак аткаар тыртары ССРЭ-ниң бүгү девискээринге ыңдынар.

Шагыңарның согунун 1 шак соңгаар тыртарын утпаңар.

Профэвилелдер амыдыралы

ОРГАНИЗАСТЫГ, БЕДИК ДЕҢНЕЛГЕ

Профбелуктер, профбюролар, цехтериниң профвилел комитеттериниң профорганизаторлары, а ол ышкан профвилелдиниң 300 чедир кежигүнерни каттыштырып турар биеэн республикада Профвилел эге организацияларының профвилел комитеттериниң бүрүн эргелеря ССРЭ-ниң профвилелдериниң Уставынга дүүштүр бо чылын доостун турар. Ынчангаш ВЦСПС-тиң Президиумунуң докталы ёзугаар сентябрьда профбелуктер даргаларының, профбюроларның, цехтериниң профвилел комитеттериниң болган профвилелдерниң хой сайгыл кежигүнерниң, профвилел организацияларының маркалыг система-биле дадыыр төлээрин оскертир дугайында дилегелерин, санал-оналдарын өөренип көргеш, ВЦСПС-тиң II пленуму «Профвилел дадыырын төлээр талазы-биле оскерилгелер» деп докталды хүлээп алган. Ынчангаш бүгү профвилел комитеттерине ол талазы-биле организастыг белеткеп ажылдарын чорутқан соонда дадыырны акша-биле туда төлээрниң чурумунче шилчиир. Профвилелдерниң иштинги ажылын ол улам экижидер.

Профвилел ажылы нарын, хей талалыг. Оны партия организацияларының хүн бүрү удуртулгазынга даянган, масса-биле сырлызалыг, улус депутаттарының Советтери, улусчу контроль органнары, комсомол организацияларында отчёт-сонгуулдалыг хуралдар ССРЭ-ниң профвилелдериниң XVII съездизинниң соонда бир дутаарында эртип база профвилелдериниң уставынга чамдык оскерилгелерни, немелдерни киирген үеде эртип турары-биле онзагай.

Профвилелдериниң XVII съездизинге 1982-1985 чылдарның иштинде чүртте профвилел билеттериниң солуушкунун чорударын иштирлээнин болган профвилелдериниң хой сайныг кежигүнериниң, профвилел организацияларының маркалыг система-биле дадыыр төлээрин оскертир дугайында дилегелерин, санал-оналдарын өөренип көргеш, ВЦСПС-тиң II пленуму «Профвилел дадыырын төлээр талазы-биле оскерилгелер» деп докталды хүлээп алган. Ынчангаш бүгү профвилел комитеттерине ол талазы-биле организастыг белеткеп ажылдарын чорутқан соонда дадыырны акша-биле туда төлээрниң чурумунче шилчиир. Профвилелдерниң иштинги ажылын ол улам экижидер.

Профвилел ажылы нарын, хей талалыг. Оны партия организацияларының хүн бүрү удуртулгазынга даянган, масса-биле сырлызалыг, улус депутаттарының Советтери, улусчу контроль органнары, комсомол организацияларында отчёт-сонгуулдалыг хуралдар ССРЭ-ниң профвилелдериниң XVII съездизинниң соонда бир дутаарында эртип база профвилелдериниң уставынга чамдык оскерилгелерни, немелдерни киирген үеде эртип турары-биле онзагай.

Профвилелдериниң XVII съездизинге 1982-1985 чылдарның иштинде чүртте профвилел билеттериниң солуушкунун чорударын иштирлээнин болган профвилелдериниң хой сайныг кежигүнериниң, профвилел организацияларының маркалыг система-биле дадыыр төлээрин оскертир дугайында дилегелерин, санал-оналдарын өөренип көргеш, ВЦСПС-тиң II пленуму «Профвилел дадыырын төлээр талазы-биле оскерилгелер» деп докталды хүлээп алган. Ынчангаш бүгү профвилел комитеттерине ол талазы-биле организастыг белеткеп ажылдарын чорутқан соонда дадыырны акша-биле туда төлээрниң чурумунче шилчиир. Профвилелдериниң иштинги ажылын ол улам экижидер.

Чижээ, «Тыва коммунэнерго» дакталының «Сельэлектротудугда», тудуг-монтаж эргелелинде, «Совхоз тудуг» каттыжышкынында дугаары 2 КМК-да, Росводпромнуң демир-бетон кылыглар заводунда, Кызылдың аш-чем болган үлетпүр барааннар садыында, «Коммунизмниң жолунда», «Кызыл тараачын», «Чодураа» совхозтарда профвилел комитеттери боттарының ажылын элээп идепкейжиткен.

Амгы үеде республиканың үлетпүр бүдүүлгелеринде, тудугларында болган совхозтарында, албан организацияларында чергелиинде профвилелдериниң 1333 комитеттери бар. Ында 109.2 мун кежигүн хаара туттуглаан. Партия организацияларының удуртулгазы-биле оларның деткимчезинге дамнаан профбелуктериниң болган профвилел комитеттериниң шынар составы экижээн. Профвилел комитеттериниң даргаларының 61.3 хуузу коммунистер, 98.5 хуузу дээш болган ортумак эртемниг эштер, профвилел комитеттериниң кежигүнериниң болган даргаларының солчур чоруу элээп кызырыгаар.

Амгы үеде эртип турар отчёт-сонгуулдалыг хуралдарга комитеттериниң отчёттуг үеде ажылын бүгү талалыг анализтеп, ажыл-агый, культура тургузуушкунунга профвилелдерниң кежигүнериниң киржилгезин, профвилел комитеттериниң доктаамал комиссияларының ажылын шүүмүүлекчи ёзугаар сайгарып көөр херек.

Эртикен чылын республиканда профвилел комитеттериниң отчёт-сонгуулдалыг хуралдарының болуур хүннерин сонгаарладыр, ацаа эвээш кежигүнвер келир, хуралды ёзугаар барымдаалаш эрттирер таварылгалар тургулаан. Ынчангаш индыг четпестерни ам катаптавас дээш бүгү-ле хемчегнерин алыры күзенчиг. Хуралды эрттирер черни, шагын бүгү кежигүннер баш бурумгаар биляп турарынче сагыш салып, санал-оналдарынга бедетккенин алырынга дуаалаар болза эки. Иletkелдер болгаш саналдарны бототчёт хевирлиг кылдыр эвес, а четпестерже, шиитирлеве чогуур айтырыгларже кол уландырар үзүрлүг. Отчёт-сонгуулдалыг кампанияны организастыг бедик деңнелге профвилелдериниң иштинги демократизынның негелделеринге дүүштүр чорудар бис.

Ч. САЯ,
профобълчовулелдан организатор кылдызының эргелекчизи.

Иван Ашак-оолович Дандар Каа-Хемде «Совет Тыва» совхозтуң дуржулгалыг малчынарының бирээзи. Ол бо чылын кадарган 840 баш иттеринниң бирээзинден 3,3 килограмм дүктү кыргын алыр тургаш, ону 4,4 кг кылдыр күүседткен.

Чээрби алды чыл хойжулаан малчын И. А. Дандар ССРЭ-ниң 60 чыл ооң төлептиг уткуур дээш улам кызымак ажылдап турар.

ЧУРУКТА: хойжу П. А. Дандар.

В. КАРА-САЛДЫҢ фотозу.

Дылдый Базырович Бузур-оол «Кызыл тук» совхозта хүндүткелдиг кижилерниң бирээзи. Ооң мергежили — чолаачы. Чолаачылаа-ла ол үжен чыл апкан, бодунуң байлак дуржулгазын аныяк чолаачыларга чедирип чоруур ак сетkилдиг дагдыныкчыларның бирээзинге санаттырып турар.

Хоочун болган дуржулгалыг чолаачы совхозтуң чолаачыларының аразында калбарган социалистиг чарыштың тиилекчизин. Ол 1981 чылда Тыва АССР-ниң Дээди Советиниң Президиумунуң Хүндүлел бижии-биле шаңнаткан.

ЧУРУКТА: «Кызыл тук» совхозта суг өөртүр машинаның чолаачызы Дылдый Бузур-оол.

О. ОХЕМЧИКТИҢ фотозу.

Политэкономиктиг өөредилге

чылынга уткуштур

ДҮҮНГҮЗҮНДЕН ЭКИ КЫЛДЫР

СЭКП ТК-ниң «Идеологтуг, политика-кижизидилгелиг ажылды улам идей экижидер дугайында» болгаш «СЭКП-ниң XXVI съездизиниң шиитирлеринге дүүштүр» партия өөредилгезин улам сайзырагайжыдарының дугайында» докталдарында айыттынган сорулгаларны боттандырып тура, Тыва коммунэнерговуң партия бюрозу 1981—1982 өөредилге чылында ажылчыннар болгаш албан-хаакчылар ортузунга политиктиг чырыдышкынны база экономиктиг өөредилгени сайзырагайжыдарының тодаргай хемчегнерин ап чоруткан.

Өөредилгениң бүгү хевирлериниң четчелээшкинин үезинде кылып, пропагандистерге бижиг бидинглиг, арга-дуржулгалыг кадрларны шилип ап быжыглаан, экономиктиг өөредилгениң школаларына өөренир дыңнакчылар дакпызы баш удур белеткеттингеп турган. Политиктиг чырыдышкынның системазын ийи курска чарган турган: «Делегейниң чаартын турар өөредиг» болгаш «Сайзырагай социализм: теория база практика айтырыглары». Экономиктиг өөредилгеге база ийи курс: «Камналгалыг экономика» болгаш «Камналга —коммунистиг эки шынар».

СЭКП Кызыл хооркомунуң 1982 чылдың март 4-теги бюрозунуң докталында «Тыва коммунэнергонуң партия организациязының ажылачы чонунуң политиктиг болгаш экономиктиг өөредилгезиниң айтырыгларын чогуур деңнелге чедир шиитирлеп шыдаар» деп айтыкан. Коллективте тургустунган кабинет дыңнакчыларга, пропагандистерге таарымчалыг байдалды тургузуп турар. Кабинет коргуут материаллары-биле техниктиг хереглеелдер-биле, болгаш политиктиг, техниктиг литература-биле четчир кылдыр дериттингеп. Политэкономиктиг өөредилгениң кичээлдери маңаа докталткан хүнерде эртип, дыңнакчылар маңаа кичээлдерге белеткенип турар.

Ай санында эртип турар «Специалистиң хүнү» экономиктиг өөредилгеге чамдык чинтелдерни берип турар. Ында чүгле Тыва коммунэнерго будүүлгезиниң Кызылда салбырларының эвес, районнарда салбырларының инженер-техниктиг ажылдачылары болгаш албан-хаакчылары хаара туттунган. «Специалистиң хүнүнге» өөренген айтырыглар хей чиэ. Чижээлээрге, делегей байдалының дугайында лекциялар, күш-ажыл хөөйлуларының айтырыглары, техниканың аймак чок чоруунук чаа дүрүмнери, электри энергиязын чөп ажыглаарының дугайында, хүүда чогладыкчы планнар, орт айыылын болдурбазының дүрүмнериниң дугаында болгаш оон-даа өске айтырыглары сайгарып чугаалашкан. Оон аңгыда үстүнде айтырыглар-биле ходбаштыр кинофильмнер көрүлдезин организастаан.

Өөредилгениң бүгү-ле хевирлериниң өөредилге программазынга капсырлаштыр партияның болгаш чазактың удаа-дараа үнүдүүн турар доктаал, шиитирлерин озал чок өөренип, оны коллективтиң ажыл-херектериниң болгаш сорулгаларының практиказы-биле холбаштырып турар. Ооң түңнелинде дыңнакчыларның бодиденкейн кодурлуң, будүүлге онаалдалары база социалистиг хүзөлелер чедиишкинниг күүсеттинип турар. Эдилеглиг эртип турар кичээлдерге аралаштыр «Партияның болгаш чонуң буянбас чаңчыл эки—бистиң тургузугнуң күчү күжүнүң үнер дээш» деп темага иишти кичээлдерге СЭКП ТК-ниң ноябрь (1981 ч.) Пленумунуң материалдарын, эш Л. И. Брежневтиң «Завод медээзи-биле амыдырал» болгаш «Торээн чуртуң медерел билири» деп сактышкынналарын болгаш профвилелдериниң XVII съездизинге чугаазын, ол ышкаш ССРЭ-ниң тургустунганының 60 чыл ооң төлептиг уткуур дээш Тыва коммунэнерго коллективиниң мурнунда салдынган сорулгаларны өөренип эрткен.

Бистиң шугумувус-биле Кызыл хоорайда амыдыраан турар 320 кижиден 60 кижини эрткен өөредилге чылында политэкономиктиг өөредилгеге хаара туткан турган. Бо өөредилге чылында дыңнакчыларның саны ооң хей болур.

Дыңнакчыларга бижыг билигни берип турар, пропагандист — арга-дуржулгалыг улуг, дуржулгалыг эштер бисте хой. Ындыларга Б. П. Григорьев, А. Я. Демин, Г. С. Хардина, В. П. Мельниченко болгаш өскелерни-даа хамаарыштырып болур.

Эрткен өөредилге чылында дыңнакчыларның кичээлге келбейн баар таварылгалары элээш эвес болган. Ылаңгыя «Специалист хүнүнге» ырак районнардан дыңнакчылар янзы-бүрү кылдагаашнар-биле кичээлдер үскен. Ол ышкаш кичээлге чамдык дыңнакчылар кошкак белеткелдиг кээр, кичээлге идепкей чок олурар таварылгалар ажыг кичээлдерден илерээп. Чаа өөредилге чылында бо четпестерни катаптавас дээш чогуур хемчегни алыры негеттинип турар.

Амгы үеде 1982-1983 өөредилге чылының четчелээшкини дооскулган. Дыңнакчыларның билиг, мергежилин ССРЭ-ниң тургустунганының 60 чылын толептиг уткуурунче моөңнээр дээш пропагандистер белеткенип турар.

Ю. ВАТУЛИНА.

Тыва коммунэнергода партия организациязының секретарының оралакчызы.

КАРА ЫШТЫ КАНЧААРЫЛ?

Кызыл дооз-биле «Ваша труба портит воздух» деп уламаттыр бижээн, индыг хомудалды илереткен бижиктиң Кызылда күрүне филармониязы-биле барык кожа, чаңгыс каът, кырында хоолайындан кара ыжы бургураан бажыңның ханазындан момчун болур силер. Наймыслал Кызылывыс чылдан чылче сайзыраң, өзүп, бедиң, чаагайжың бар чоруурунга кым өөрүвес боор. Улуг, чаагай будүүлге тудуглары, чуртталга бажыңнары, уруглар албан черлерни магаданчыг өзүп турар. Кудумчуларны суг корбесне, кылаң вогаан, делгем, чырык!

Эң ылаңгыя Культураның болгаш дыштанылганың Н. Гастелло аттыг парыгының чаныя кайгамчык-ла чараш кылып каан-дыр. Мен ону мырыңай чоокта чаа көргеш, дыка-ла магадалым. Паркның иштинде бичии чаштарга таарыштыр кылган ойнаар, чайганыр черлер суг онза-ла. Паркның ийи ковуруг аразында ортулукта уруглармын тооллуг чараш хоорайжыгажы оларны чалап турар.

Ооң кадында бо чараш, чаагай чүүлдерни кузум ышкаш карартып турар бир чүвеге хоорайжылар болгаш алчылар таан хоңуу чок. Хоорайның Улуг-Хемче талазында, эмнелгелер, дүрген дуза чедирер станция чанында бир улуг хоолай бар. Ооң бургураан кара ыжы хоорайның арыг агаарын чүдерелип турар. Ол чоок-кавыда чурттакчыларга болгаш өске-даа черлерге бо хоолайның ыжы ёзулуг-ла хоран боон турар. Өкше-чүрек-даа, хеп-сын-даа шыдажыр арга чок. Чүге дээрге, ол хоолайдан үнген ыш ол чоокта улуг бажыңнарны хөме алы бээр, бажыңнар көзүбейн баргылаар. Чаңгыс булгурутре-ле, кижи тыпар арга чок. Ылаңгыя кыжын дыка-ла берге. Ынчангаш ол бажыңның ханазында үстүнде айытkан домакты кызыл будук-биле улгаттыр бижип каапы-даа таварылга эвес.

Ынчангаш бо чоок-кавының чурттакчылары ол дугайында үргүлүг хомудап чугаалажыр, моңу черле өскээр таарыштырып болбас чоор бе дижип турары кончуг-ла шын. Бо дугайында хоорхүүском болгаш өске-даа аңаа хамаарышкан организациялар бир янзы өөренип көөр үе черле келген боор.

М. МАНЫЙ.

Көөкү агитация

ЧЕТПЕСТЕРНИ ЧАЙЛАДЫР

Көөкү агитацияны сайзырагайжыдар талазы-биле бистиң районнуң будүүлгелеринде, совхозтарында, албан организацияларында партия организациялары, удуртукчулары элээп ажылдарны чорудуп, партияның иштинги болгаш даштыкы политиказын пропагандаларынга, социалистиг чарышты калбартырынга, совет кижиниң идейлиг база моозу-шынар кижизидилгезинге ооң дээштинин бедидеринче кичээнгейин салып турар.

Тандының хереглекчилер иштилелиниң (партия эге организациязының секретары Г. Е. Шамонина, баштаар черниң даргазы М. С. Коломысова) садыг будүүлгелерни көөкү агитация-биле багай эвес дериттингеп. Социалистиг чарыштың дээштинин бедидеринге көөкү агитацияны калбаа-биле ажылап турар. Күш-ажылчы маргылдаанын түңнелин айытkан хуусаазында үндүргеш, планныг онаалдар болгаш социалистиг хүзөлелгелериниң кайчаар күүсеттингенин көргүзүг самбыраларынга бижинр, чарыштың тиилекчилеринге тураскаадын Күш-ажылчы алдар тугун кодурер иликпе, хүндүлел самбыразынга чуруун азар. № 585 болгаш №7 көжүн чоруур мехколонналарда көөкү агитацияны доктаамал чаартын, ону тудугжуларның сорулгаларынга дүүштүр кылган. Райкүүскомнуң иштики херектер килдизинде бо талазы-биле ажылды багай эвес кылган, амгы үеде мында ленинчи өрээлди дериң турар. Хөкү-Аксының №1, 2, Балгазының, Сосновканың, Бай-Хаактың школалары өөредилге-кижизидилгениң ажылының пегелделерин ёзугаар көөкү агитацияны башкылар болгаш өөреникчилер кылган.

Ындыг-даа болза көөкү агитацияда улуг четпестер бар. Партия организацияларының чанында тургускан көөкү агитация талазы-биле човуулелдер ажылдавайн турар, оларның комплекстиг планы чок. Чамдык коллективтерде човуулелдерни ыңчаға чедир тургуспаан.

№2 орук сентелге-тудуг эргелели (начальнигы В. Д. Сбитцев) көөкү агитациязын элээп үр үениң дургузунда чаартпаан. 1982 чылдың социалистиг хүзөлелгелери астынмаан, көргүзүг самбыразын доолдурбайн турар. Бай-Хаактың хлеб заводунда (директору В. В. Лазаренко) «СЭКП-ниң XXVI съездизиниң шиитирлерин амыдыралга!» деп стендиден өске чүү-даа чок.

Дыка хей организацияларда ийи-чамгыс лозунган оске көөкү агитация чок. Оларга район эмнелгези, райгаз, ыяш ажыл-агыйы болгаш өске-даа коллективтер хамааржыр.

Сентелге тудуг эргелелинде, «Сельхозхимияда», тараа хүзөл алыр пунктуда, № 1 автотранспорт будүүлгезинде, подстанцияда көөкү агитация ыяшдынмаан, оларның удуртукчулары эштер Соловьев, Макаров, Бобылев, Баннико́в, Павленко бо чугула херекче кичээнгей салбайн турар.

Совхозтарның, Кедээ ажыл-агыйының дуржулга станциязының парткомнары көөкү агитацияны экижидер тодаргай хемчегнерни албайн киргеп. Күш-ажылчы коллективтериң сорулгаларын, социалистиг чарыштың түңнелдерин ацаа илередип көргүспейн турары четпес. Хүндүлел самбыраларын, стендилерни, щиттерни чогуур үезинде чаартпайн келгенинден оңуп калган. Агитхуудустарны, чаңчыктарны үндүрбейн турар.

ССРЭ-ниң тургустунганының 60 чылынга тураскаатkан, улуг юбилейге ажылнынчыларын толептиг ужуражырынче кыйгырган көөкү агитация Бай-Хаакта, суурларда дыка экээш.

СЭКП обкомунуң V пленумунуң шиитирлерин күүседири-биле районнуң партия-ажыл-агый активиниң хуралынга көөкү агитацияның хевирлерин дамчыштыр көөкультураның болгаш спорттуң ужур-дузазын, чедиишкиннерин пропагандаларын айытkан. Ынчалза-даа Бай-Хаакта, ооң стадионунда, уруглариың спорт школазында (директору В. Пипигин), ДОСААФ-тың спорт-техниктиг клубунда (начальнигы А. Сапчы), суурларда спорт дугайында лозуңнар, стендилер ыңчаға чедир кылдынмаан.

Үлетпүр будүүлгелериниң, совхозтарының мурнунда салдынган ажыл-агыйы болгаш культура тургузуушкунунуң айтырыгларын шиитирлээринге көөкү агитация дүүштүрген, ажыл-ишчилерни планныг онаалдарынга болгаш социалистиг хүзөлелгелерни күүседирынче кыйгырган, сорук киргеп болуур. Ындыг болганда районнуң партия организациялары көөкү агитацияны экижидер хемчегнерни алыр хүзөлелгелиг.

О. СТИХИН,
СЭКП Тандының райкомунуң инструктору.

Чагаа парлаттынмаза-даа

УЕЗИ КЕЛГЕН

Улуг-Хемниң оң талазы-биле баткан Ээрбек, Суглуг-Хем, Бали-Кол, Терлиг-Хая баар машина оруктары бар. Ам бо оруктарның шынары дыка бакыраан. Ону чаъс суу сандан үндүрген. Моөң мурнунда, үш чыл бурунгаар, бо орукту чалдап, эде кылып тургаш, ам шуут ара каггаан.

«Хадың» совхозтуң салбыры Суглуг-Хем төптен 180 километр ырак. А «Кызыл тараачын» совхозтуң салбыры Ээрбек база-ла чоок эвес болгай. Бо салбырларда хей малчыннар, ажылчыннар чурттап, ажылдап турарлар. Терлиг-Хаяда моңгун суунуң улуг, будүүлгезин бар. Ындыг болганда үстүнде адаанывыс черлерден чорук ужун аргышкан кижилер черле үзүлбес. А орук багай болганындан олар хей үе-шактың чидирип, бергедээшкиннерге таваржып турарлар. Ооң ыңай совхозтар сиген, тараа, бараан сөөртүп алырда орук багайындан шуут дадагалзаар аварганнар. Ындыг орук машина, тракторнуң эдилел-кадагалалынга багай салдарлыг болуп, оларны үрелиишкинге таварыштырып турар.

Ол оруктарны септеп кылыр дугайында айтырыгны автооруктарны тударының болгаш ажыглааларының талазы-биле будүүлге эргелелиниң удуртукчуларынга тургузар үе келген.

С. УДУМБОРА.

ТӨЛЕПТИГ ЧОРУУ-БИЛЕ

Хүнүүн-пе, ээлчег эгелээр мурнуу чарыында, техниктиг контроль килдизиниң лабораториязынга ортуман сынныг, шилгедек кижи кирип кээр. Ол даг дүүн сорттар аайы-биле канчаар ылгап кылганын, савалаапын көрүп, олар күрүне-стандартынга дүгжүп турар бе дээрзин хынаар чаңчылдыг. Ол болза № 3 элчегиниң улуг регулировщиги Качат-оол Хертек-тир. Бир эвес ол ажылдар эки ыылдыңгап болза, ол сеткиял хангаңы поокчуг, далаш чок пехче чоруй баар. Продукция күрүне стандартынга дүүшпейн барганын техниктиг контроль килдизинден дыңнадыптар болза, технология шугумун таарыштырган, чугула сорттуг даг-дүгүн үндүрүп эккэр.

Качат-оол арыглал фабриказынга ажылдаа-ла сес чыл чеде берген. А 1974 чылда ол бедик сорттуг даг рулазы болбаазырадыр пехче ажылдап кирип алган. Баштай чүүл чүдүрүп турган, ооң соонда дериглелер машинизи апарган. Амгы үеде савалаар машиналар башкарын турар. Ажылдың бо берге участогунга ол чүгле эки талаларын өөрүскен. Бо үениң дүргузунда ол эки ажылчын-даа, датдыныкчы-даа болган. Бо-лупун мергежилинге элээп каш аныяктарны өөретиен. Ооң өөреникчилерн Елена Хомушку, Михаил Сарыглар болгаш өске-даа, савалакчылар № 3 элчегде ажылдап турарлар.

Эрткен чылын ол регулировщиктиң мергежилин чедип алган. Бо мергежилге аныяк ажылчын Наталья Давааны бөлүп өөредип алган.

А. РОМАНЮК,
Ак-Довурак хоорай.

Ш Ы Н

КОНТРОЛЬДА АЛГАН

Эрткен чайын Эрзин суурдан редакцияга чагаа келген. Наймыслал Кызыл-биле Эрзин аразында чурттакчылыг 7 суур бар. Кызылдан үнген автобустар чүгле Балгазын-биле Самагалдайга доктаагаш, өске суурлар чанынга тура дүшпейн эртип турарындан, автобус маңаан кижилер хей черге изиг, соокта туруп, үе-шагын чидирип турарын ол чагада бижээн.

Тыва транспорт эргелелиниң начальнигиниң оралакчызы Н. Г. Антоновтуң чагаага хамаарыштыр редакцияга дыңнатканы.

Пассажирлер автобудуүлгезиниң чолаачылар бригадазының чөвүлелиңге ук чагаада фактыларны чугаалашкан. Бо чылдың май 23-те чолаачы В. М. Тетушкиниң башкарын чораан автобузу долу пассажирлыг болгаш Бай-Даг суурнуң дужунга докталвайн эрткени ышкы болган.

Моон соңгаар бо маршруттуң авй-дедир аргышкан автобустары артык, хостуг олуг бар-ла болза авторнуң бижээн суурлар дужунга ыяап-ла докталр. Эргелелдиң талазындан чолаачыларның ол оруктa ажылын контрольда алган.

Автономнуг республикалар хүнү

КАРЕЛ АССР

ССР Эвилелиниң тургустунганының 60 чыл оюнга белоткел-биле холбаштыр бистиң республикада автономнуг республикаларга тураскаатканы шиитилел-политиктиг болган күш-ажылачы «Найырал эвлүзэ» чоруп турар. Сентябрь 27-ден октябрь 3-ке чедир Карел АССР-ниң хүнзери болур, ооң дугайында кыска тайылбырны бердивис.

РСФСР-ниң составында кирип турар. Шөлү — 172,4 дербелчин километр. Чурттакчы чону (1981 чылдың чилезинде) — 746 муң кижи. Наймысылалы — Петрозаводск (241 муң кижи). Республикада 17 район, 12 хоорай, хоорайжыды туттунган 45 суур бар.

Эрткен чылын үлетнүр продукциязының сайгарылгазының планы 100,1 хуу кылдыр боттанган. 2737 млн. квт. шак электри энергизиги, 28,5 муң куб. метр хырбалаан фанерапы, 674,0 муң тонна целлюлозаны, 1001,0 муң тонна сазазыны, ооң иштинде 515,0 муң тонна солун сазазыны, 812,0 миллион санныг сазазын шоодайны, 49,7 муң тонна картонну, 92 миллион туйбуну болган улус ажыл-агыйының хереглелинге ооң-даа өске чугула продукциязыны бүдүргеп. Ол ышкаш 7406 муң рубльдиң дараглыг ыглыгларын, 88,5 муң тонна сүттен кылган продукциязыны, 6,8 муң тонна колбаса болган 5,1 муң тонна кондитер ыглыгларын республика чылда бүдүрүп үндүрген.

1960 чылга деңзэрге иишти продукциин бүдүрүлгези 2,3 хуу, совхоозтарда күш-ажылдың бүдүрүкчүлүү — 4,0 хуу өскен.

Күрүнеге 13,7 муң тонна эттги, 117,5 муң тонна сүттү, 213,4 миллион борбак дараа чуургазын сатқан. Ан ажылагыйлыг совхоозтарда несептиң болган норманың баш саны өзүп турар, эрткен чылын күрүнеге 50,3 миллион рубльдиң эки шынарлыг кежин дужаагап.

1,9 муң баш мыйыстыг-бодал кирер кажаа, 1,5 муң тонна минералдыг чемишчидилге шыгжаар механизастаттынган складтар, муң тонна картофель шыгжаар чер, 333,6 муң дербелчин метр чурттелга шөлү, 5568 олуттуг иишти билиг школаларының, тудуу болган ооң-даа өске улуг хемчээдиг тудуглар ажыглалда киргеп.

Эртиен чылын иишти билиг школаларыңга 114,9 муң, ортумак өредилге черлериңе 14,8 муң, дээди өредилге черлериңе 10,2 муң кижи өөренген.

Республикада 544 массалыг библиотекалар, 505 клуб, 537 киноустановкалар, 4 профессионал, 12 улусчу театрлар, сырының болган танцының «Кантеле» ансамбли, филармония, 8 музей. Ленинград консерваториязының филиалы, музыка училищези, музыканың 31, чуруглардың 9 школалары ажылдап турар.

1981 чылдың топчузунде кадын кампалалыңга 3,3 муң эмчилер ажылдан турган. Карелияда 10 санаторийлер болган дыштаныла бажыңнары бар.

Хоорай, суурларывыстың аян-шинчизи

ХЕМЧЕГЛЕР АЛДЫНМААНЫНДАН

Төрээн чери дег эргим чүве кайда боор. Кала-даа чорувуста, ооң каас-чараш бойдузу каракка чайгаар чуруттунуп келир, сагыштан үнмес. Кижи — бойдустуң телү дижиги-де чөптүг.

Тыва чон шаандан тура төрээн черинииң каас-чараш бойдузуң ырлап, шулуктеп, алган-йөрээп чораан. Улустуң аас чогаалында-даа, амгы чогаалдарда-даа, ак-кок Тываның бойдузунуң дугайында ырылар, шулуктер хөй.

Бойдус камгалалы — бистиң чуртувуста чугула айтырыг. Ол талазы-биле айтырыгны ССРЭ-ниң Дээди Совединиң чыыштарының хуралдарыңга тургузуп турган болган аңаа хамаарыштыр программаны ажылдап кылган болгай. Ону амыдыралга боттандырар хемчеглер бистиң республикада алдының турар. Республика девискээриниде эки чаагайжыттынган чурттакчылыг черлер эвээш эвес. Ыңдыг черлерни көөрге магадыг, чараш.

Элегес — республика девискээриниде база бир чараш черлериниң бирээзи. Ол шиитчаар ырактан чоруп олурарга, Сарыг-Аладтың одуруглай чыскаалыңкан чаңгыс аай терекпери, ооң ышай дудускектиг даг эдээнде талдар, терекпер куржаан суур чаштыла оергеп. Кончуг-ла чараш чер.

Чоокта чаа Элегестиң ыңдыы талазындан чоруп ора, совхоз төвүнче кирер оруп аксын танывайн бардым. Биезги саглагар иогаан бүрүлеригиг терекпер чок, куу кылдыр кадың калгылаан болду, иогаан үнүштер ында-даа көстүр. Оны көргеш, бо кандай чоор, өрт болуп тургандыр аа деп бодалга алзы каптым. Суур кыдында борбак арыглыг ыйгыл кыдыңга дүшкеш, чүү болганын ам эскерип кагдым.

Ыйгылакка терекпер, талдар болгаш өске-даа тарымал үнүштер хөй-ле үнүп турган чер бо. А ам ында бандыл сыр өске. Курган калган терекпер, будуктар, ирээн хараганнар, ында-ында көргеннис чүүлдер чыткылаар, үр үеде аштап-арыглаваны илдең.

Кызыл хоорайдан, Каяктан келир оруктар Элегесче киреде тутчу бээр. Ол орук белдириңде совхоз төвүнге чедир аллең мооң мурнуңда чыдарда кончуг-ла көрүнүп үнүп турган. Өг-бүле тутканы аныяк оол биле уруг боорта ыяап-ла келир, аллеңниң кыдыында сүтиу иижи эртер чүве. Байырлал хүнеринде чон маңаа кээп, ойнап-хөглээр турган.

Таңдыда Каяк, Оцгача ол шиитчаар маңгыи коданнар кежип чораңш. Элегес ховузунда тараның чаагай дүжүдүп, хелбегизээн сигенниг шөлдерни көргеш, курган, кадың калган ол аллеңни көөрге, харааданчыг чорду. А буга-сумун үнүп өөрге, суг черле дыка үр үеде батпаан хире. Ону кежип кылаштай бээрге, совхозтуң ококоту бар. Ында тараан өгүрегтер августа айның эгезинде чүле салаа бажы дег-де үнгүлээнин көрдүвүс. Ыяш курган турда, олда чөп боор.

Элегесте ыяш ажыл-агый черииниң салбырыныр даргазы В. С. Смирнов ону суг чогубиле тайылбырлаар болду. Долгандыр турар бойдус курган, өлүп турда, кодээ Совет, ооң күүскүзү, бойдуу камгалалыңың талазы-биле докгаамал комиссия, Тока аттыг совхозтуң директориязы, ында хойыиитн организацияларының боттуг хемчег албайн турары эдептиг.

Совхозтуң ыяш ажыл-агый салбырында 14 кижи ажылдап турар. Оларда ГАЗ-52 маркалыг автомашиналы, тракторлу быжыглаан. Күш-ажылзазы-биле эң-не парын дериглерни бээри-биле алдаржып турар. Чижээ, Врачаның химия комбинадынга ажытпаар бодбаазыраигай станокту кылып үндүрген. Ол станок-биле дөрт метр чедип турар кылын кең демирни чоңдуруп тургаш, болбаазыралып болур.

ХҮНДҮЛЕЛ ДЕПТЕРДЕ

ПРАГА. Демир-оруқчуларның эң эки ажылдаан алды бригадазын ЧССР-ниң профэвилелдериниң Төп чөвүлелиниң хүндүлел депгеринде кирип бижээн. Олар Демир-оруқчуның Хүнүгге алдар болдурган чарышка бедик көргүзүглери дээш аңаа кирп бижиттиргеннер.

Чехословакияның кац оруктарының ажылдакчыларының хүрээлеинде 250 муң кижи кирип турар. Олар ССРЭ-ниң тургустунганындар бээр 60 чылының болгаш Улуг Октябрьның 65 чылының тураскаткан массалыг социалистиг чарышта идепкейлиг киржилээн-биле боттарының профессионал байырлалын демдеглээннер.

Бо хүнперде ЧССР-ниң демир-оруктарынга бүгү транспорт сөөртүлгезинииң барык 75 хуузу онаажып турар болган ЧКП-ниң XVI съездизиниң шиитпирлерии өзүгаар сөөртүр чүк хемчээли чылдың-на улам улгалыр апаар. Ол соруда-биле чуртта демир-орук ажыл-агыйын калбаа-биле чаартып турар. 13 муң километр кац оруктардан беш иезиниден хөйүи электри-биле шимчээр кылган. Бо беш чылда электри-биле сөөртүлгеже ам-даа 450 километр орукту шилчидер деп турар.

УЖУДУКЧУЛАР ЮБИЛЕЙИ

БУДАПЕШТ. Венгрияның «Малев» дээр ужар чүүл компаниязы бодукуң юбилейин демдеглеп турар —таптыг-ла 35 чыл мурнунда агаар дамчыштыр чүк даңыглаарының венгр-совет акционерлиг шиитилели чурттар аразының ужар чүүл шугумунче үнүп. Будапештиин Европаның социалистиг чуртгарының наймысылалдары-биле харылзаштырып ягелээн.

Венгрияга самолёттарны, оларны ажаап, ажыглаарының дериглерии берген Совет Эвилелиниң ачы-хавыязы-биле Венгр Улус Республикаңын агаар флодун катап тургускаш, чаартыр организастаап.

Венгр ужудукчуларның чоруп турар агаар оруктарының географизязы амгы үеде дыка калбарган. Олар ам делегейниң янзы-бүрү чурттарының 40 хоорайларынче ужудуушкуннарны кылып турар. Эң-не кол агаар оруктарының бирээзи пайырадың «Будапешт—Москва» оруу боон турар. «Малевтиң» самолёттары ССРЭ-ниң пайысылалыңдан ацтыда Киевтиң болган Ленинградтың аэропорттарынга үргулчу хонуп турар. Бо чылын Аэрофлот-биле «Малевтиң» аразында чедип алдынган дугуржулганы өзүгаар Будапешт—Сочи болган Симферополь—Будапешт аразының агаар оруктарын ийи тала кады ажыглап эгелээн.

(СЭТА).

ДАШТЫКЫДА: культураның чаа болуушкуннары

ХОШИМИН. Ында республиканың уран фотографизязының делгелгези ажытгынган. Ында кирген ВКР-ниң ацгыацгы хоорайларының болган можуларының фото-чурук уран чүүлүүш ийи чүс хире мастерлериниң ажылдары социализм тургузуушкуунуң оруунга вьетнам улустуң дайынчы болган күш-ажылчы чедиишкиннериниң чыл демдеглелидир. Дыка хөй фото-чурүктер экономиканың, эртенниң болгаш культураның янзы-бүрү адырларынга үреттүшелдиг совет-вьетнам кады ажылдажылганың дугайын көргүзүп турар.

ПРАГА. Чехословакияның Карловы-Вара хоорайында боон эрткен кыска хемчээлдиг фильмнериниң чурттар аразының фестивалының колза утказын кижи болган автонобиль деп соотер-биле тодарадып болур. ЧССР-ниң, Болгарияның, Венгрияның, ГДР-ниң, Кубаның болган Совет Эвилелиниң кино мастерлери конкурсека киргиккеп. Жанрының болган утказының-даа талазы-биле ацгыацгы фильмнерии иишти тема — шимчээшкиниң айыыл чок чоруу, улуг-улуг хоорайларга автотранспорт айтырыгларын шиитпирлээри каттыштырып турар.

БУДАПЕШТ. Шылгаранган венгр композитор болган музыка пептередикчизи Золтан Кодайның амыдырал-чурттагазынга болган чогаадыкчы ажылынга тураскааттынган делгелге Будапештиниң делгелге кылыр эң улуг залдарының бирээзинде ажыттынган. Ону композиторнуң төрүттүнген хүнүнден бээр 100 чылынга холбаштырган. Венгр национал композитор школазының болган музыка кижизидилгезиниң үндезилекчизиниң чогаадыкчы ажылының дугайын, венгр болган делегейнин-даа музыка культуразынга З. Кодайның чогаал ажылының салдарының дугайында ында делгээн түүлдер чугаалап турар.

МЕХИКО. «Москва Кремлиниң музейлериниң эртиелери» деп аттыг делгелгеде көргүзиен чүүлдер-биле 100 муң хире кижи танышкан. Ол делгелге Мексиканың наймысылалынга боон эрткен. Мексиканнар, а ол ышкаш хөй санныг даштыкы туристер-даа ийи айның дургузунда 70 алдын болгаш мөңгүн кааспалгаларны, чуруктарны, орус ураншеверзерниң XVII—XVIII вектерде тургускан чүүлдерин магадап, сонургап көргеннер.

ВАШИНГТОН. АКШ-тың эң сураглыг консерваториязының бирээзи болур «Шибодиге» бо чылдың чаймынында Москвага боон эрткен делегейниң П. И. Чайковский аттыг конкурузунуң тиилекчилеринге алдар болдурган, байырлыг ёзулаады эрттирген. Консерваторияның директору Роберт Шире конкурсуң тиилекчилери Дэвид Хардиге болган ооң үдекчизи Джулиан Мартиңге байыр чедирип, АКШ-тан конкурсуң жюри кежигүннериге өөрүп четтиргенин илереткеп. Конкурсуң киржикчилериниг алдар болдурган хүдээп алышкынга мооң мурнуидагы П. И. Чайковский аттыг конкуретарга шаңналдар-биле демдеглеткен америк музыкантылар база олурушканнар. Оларның аразында Дэниел Хейфец, Стефен Кёйте болгаш Вероника Тайлер база турганнар. Конкурсуң киржикчилери конкурсуң дугайында болган ооң эптиг-ээлдек, чылыг ёзулбиле эрткенин өөрүп четтиришкин-биле чугаалап турганнар.

ТААРЫМЧАЛЫГ БАЙДАЛ

ДЕЛИ. (СЭТА). Индияның нефть болган бойдус газының талазы-биле Күрүне комиссязының НБГКК оруглагары соксаал чок удагдып турар. ЮНИ информация агентилелиниң дыннатканы-биле алырга, ооң орулгалары 1981-82 чылдарда эрткен чылдың-биле деңзэрге, 460 миллион рупийакша турган болза, 3,75 миллиард рубль чедир көвүдээн.

Совет Эвилелиниң дузалажчызы-биле 50 чылдарның төнчузүнде тургустунган НБГКК амгы үеде күрүненин ээн улуг корпорациязы апарган. Ол чуртуң ацгы-ангы районнарындан нефтини болган бойдус газын шиичилеп тыпкаш, казарының ажылдарын боттандырып чорудун турар. Индияда «кара алдын» тывыжы чыл келген тудум-на улам көвүдеп турар. Амгы үеде ооң хемчээли 16 миллион тонна — беш чыл мурнунда турганындан бүдүн-чартык катап хөй апарган.

Индияның социал-экономиктиг хөгжүдезинии (1980—1985 ч.ч.) амгы алдыгы беш чылында ол үнелиг чиг-өттиң тывыжын биргн чергенин сорулгазы кылдыр салган. Чижээ, беш чылдың төнчузүнге чедир нефть тывыжының деннелин 67 миллион тонна чедирер деп көрген.

Бо талазы-биле Индияның чазаа Совет Эвилели-биле үреттүнелдиг кады ажылдажылганы улам калбартыры чугула деп санап турар.

ДЕЛЕГЕЙНИҢ ХООРАЙЛАРЫНДА БОЛГАШ НАЙЫСЫЛАЛДАРЫНДА

ПРАГА. Кажан ижир дүжүп келгенде, Праганың мурнуу кезээнде чаа тудугларның кырынга — агаарга чыгып чоруур бир-ле чүве көзүлеп болгаш черже чавыпап бадып олурган. Ону сонуургаан эмгежок хөй кижилер дураңнарлыг безин көргеш, ол ыдептиг чүвени тодарадып чадаан. Чартык шак болганда ол чүве черже мырыцай чоошулап келген. А бичии солдарның бирээзи алгыргап: «Бо дээрге сайгылгаанның саазын чылап-дыр!». Ол ыдептиг болуушкуунуң дугайында Чехословакияның «Млада фронта» солуну бижээн.

БРЮССЕЛЬ. Кижиниң кадызынга хораныг коргулчун наттыжышкынарыныг агаарда болгаш ижер сугда барын Бельгияның эртемденнери илереткеп.

1945 чылга чедир будүргеи суг дамчыдылгазының коргулчун хоолайларын чурттагга бажыңнарынга хейү-биле ажыглап турарының болгаш автомобиль моторларының газтыг ыжының агаарга ковүдээнинин түнелинде хорадыг ол коргулчун наттыжышкынарыг ижер сутта болгаш агаарга синнижкен деп эртемденнер медеглээн.

Бельгияда суг дамчыдылгазының бүгү хоолайларының барык дөртен хуузун коргулчундан кылган болуп турар.

ЛОНДОН. Чилиниң шылгаранган патриоду — Сальвадор Альендениң адын Англияның Шеффилд хоорайының кудумчуларының бирээзинге тывысхан. Байырлалдың ёзулалынга Чилиниң политиктиг эмиграциязының кежигүннери, толээлекчилери, Англияның парламент кежигүннери, профэвилелиниң болгаш хейнитиниң сураглыг ажылдакчылары киргиккеп. Ол байырлалдың ёзулалын чили улустуң национал байырлалынга — Хамаарышпас чоруктуң хүнүнге холбаштырган.

(СЭТА).

ПАРИЖ. Эйфельдиң алдарлыг суургазын 22 ай дургузунда сентябрь ооңүнде база катап ажыттылар. 11 муң тонна суургазы быжыглаан демир деженти ишкинелгер шиитчилеп көөрге, сентябрь эртежок чугула болган. Ооң ооңүнде сентелгеңи чорутканы ол.

Делегейге сураглаан болган 320 метр бедик суургазының барык бүгү демир быжыглаашкыларын солаан, аңаа 265 миллион франк акшаны чарыгдаан. Ынчалзажок ол чарыгдалдар дүрөнибиле дедир эгиттинер деп, ооң ээзи компаниязы саваң көргеп. Суургазы туристер кииң көргениидеи хүн бүрүде 50 миллион франк-акша кирип турар.

Суургазың аңаанда каздынга турган эрги ресторанның болгаш дүнеки столованың орнунга делген чаа ресторанны, магазинирии кииотеатрны, а ол ышкаш суургазың чогаадыкчызы Густав Эйфельдиң чогаадылга аңыланың тураскаткан делгелгеии ажыттан. Ынчалзажок 1889 чылда туттунган суургазы сентээр, чаартыр талазы-биле ажылдар ам-даа доозулбаан.

САН-ФРАНЦИСКО. Алдаржаан канат трамвайлар ол хоорайга хөй чылдар дургузында ажыглаттынып келген. Оларны чаартып сентээри-биле ажыглаарын соксаткан. Сентелге болгаш чаартылга ажылдарын ийи чыл дургузунда чорудар. Аңаа 60 миллион долларны чарыгдаары көрдүлгеп.

Канаттыг трамвайлар Сан-Францискоиуң чөогунда кадыр дагларже барып, сортан дедир кээп, хөй муң туристерни дажыглап турган. АКШ-тың «ең чараш хоорайыи» туристер сонуургап, хөй орулганы ынчаарда берип турган. Сөөлгү үеде аварня көвүдээнии барыдаалаан, ону сентээр ужурга таварышкап.

(СЭТА).

ШИИТПИРЛИГ УДУРЛАНЫЫШКЫН

МАНАГУА. (СЭТА). Никарагуаның даштыкы хереқтер министерствозу контрреволюстуг хөй кижилиг дээрбечилерии кылганы чаа өөчүкчоцгээзиниге холбаштыр Гондурастың чазаанга шиитпирлиг удурланыышкыны медеглээн. Сентябрь 21-де автоматтар болгаш пулемёттар-биле чепсегленген чүс ажыг кижи ында сомосачы идегеттер Гондурастаи Лагуарама (Чинантега департамент) районунда никарагуа девискээржже ханылаи кирген. Контрреволюстуг идегеттер никарагуа кызыгааржыларың боолаашкынынга таварышкап болган дээрбечилерии гондурас девискээрже аткаарлаарынче албадыпкан деп ДХМ-ниң медеглелинде айыткан.

Ол ышкаш сентябрь 8-те гондурас солдаттар ол-ла департаментиниң Ринкон вокзалында чигир хызыгыжкынның шөлдериие ажыжлап турган тараачыларны боолааннар деп ДХМ дыңнаткан. 1982 чылда тускай догуиаан Никарагуага удур 60-дан эвээш эвес боо-чепсектиг өөчүк-чөнгээ бооп, чүс ажыг кижи амы-тынызыдан чарылган.

ИТАЛИЯНЫҢ НЕГЕЛДЕЗИ

РИМ. (СЭТА). «П-2» деп масон ложаның удуртучузу фашист Личо Джеллиии эрткен неделяда Женевага тудуп хоругдаан турган. Кем-бууулуг ол дээрбечии итали эрге-чагыргаларга хамчыдып бээр дугайында Швейцариянын эрге-чагыргаларындан Италия тускай негээн. Күрүнеге удур үргедкчи хөделиишкиннерии, шпионнап турганы болгаш ескс-даа үүлгедиглери дээш Личо Джеллиии буруудадып турар.

ФАКТЫЛАРНЫҢ БАДЫТКАЛЫ

САН-ФРАНЦИСКО. (СЭТА-ның корр.). «Барыын чүкке совет шериг кыжаныышкыныңыц» дугайында, АКШ-тың ССРЭ-деи шериг талазы-биле «хожудаашкыныңыц» дугайында хоозун чуучуруушкунарны «Лос-Анджелес таймс» солуиуң организастазы сал-оиал солчуушкунунга киришкеп сураглыг бир болүк америк эксперттер илереткеннер. «Совет Эвилели дээрге бистиң ядролуг боо-чепсээвисбиле дедир тырттың турарывыс Барыың чүкке ыжаанын турар канчаар-даа аажок улуг күш-тур дээр идеп эң-не хаиы алдагдал-дыр— деп, Калифорниияның технологтуг институдуңуң президентизи М. Голдбергер демдеглээн.— ССРЭ-ниң Барыын Европажө, бистиң чуртувусче болгаш делегейниң өске-даа районнарыиче халдаарынга болетконин турарының дугайында медеглелдер кандыг-даа политиктиг, шериг азы экономиктиг түнелдер-биле бадытказтынмайн турар».

Сан-Диегода Калифорния университетиниң ииитилел харылзаларының эртем-техниктиг шиичилелдер болгаш ооредилге программажының удуртучузу, шаанда ядролуг чепсекти бүрүн болгаш бүгүнүи хоруур дугайында чугаалажыышкынарга АКШ-тың делегациязының баштыны чораан Г. Йорк АКШ-биле ССРЭ-ниң стратеттиг ядролуг күштериниң аразында «иишти деп чорук туруп турарын» фактылар хереченген турарын айткаи. Ол бир демей, деп чорук янзы-бүрү системалардан тургустунган, мичаигаш бир эвес ССРЭ-де чер кырында турар ракеталар хөй болур болза, АКШ-та бомбардировщиктерде тургусиан ракеталар ооң-даа хөй боон турар.

«Узамдытыышкыныиыг ядролуг дайын» дугайында, ядролуг дайынга ажар дээш ораладажыышкынар дугайында шуугазының үндүрелиниң орнунга, АКШ-тың чазаа, ядролуг чепсекти өөрүп бүдүрерии соксадырының эргежок чугулазын барымдаалаап, ядролуг чепсектерии кызырарынче, ядролуг чепсектерии мөөңнээриидеи хамаарылгаалыг чорукту өөзөжедиринче углаңган хемчеглерии алыр ужурлуг деп, Йорк демдеглеп чугаалаан. Баштайгы базым кылдыр СБЧ-2-ниң керозии күштүг кылдыр бадылаары, Европада ядролуг боо-чепсекти узутказарынче углаңган базымны кылыры, баштайгы ядролуг согуушкуну кылырының политиказындан ойталаары чугула деп ол айытказ.

«Калифорнийлер ядролуг боо-чепсекти ийи таланың чаңгыс деңзэге тударын дээш» деп организацияның даргазы Г. Уилленс АКШ-тың чазаанын ядролуг боо-чепсекти эңдере будүрерии улам күштелдиргенин «бодунуң-на амыдыралга боду четтинер чорук-тур» деп адаан. Боо-чепсекти оң-оң чылдарда эңдере будүрү келгенинии түнелиниде АКШ-тың айыыл чок чоруу күштелбээн, харын-даа эвээжзон деп ол демдеглеп чугаалаан.

Каттыышкан Штаттарның ядролуг боо-чепсээн соксаал чокка күштелдирерииң талазакчылары АКШ-ты болгаш бүгү делегейии айыылдыг халаптың оруунче кирп идерии күзеп турааларр. Ыңдыг кижилерииң омүзээнидеи саналонал солчуушкунунга «водородтуг бомбаның адазы» Э. Теллер, АКШ-тың Оожум океан девискээриниге Чепсектиг күштериниң командылакчызы чораан адмирал Ю. Шарп болган Лоуренстиң Ливерморда радиацияя лабораториязының директорунуң оралакчызы, ол «өлүм комплекизинде» ядролуг чепсекти ажылдап кылырын удуртуп турар Р. Будрафф киришкеп. Оларның «айтышкынарыы» ССРЭ-ниң «шериг талазы-биле артык күштүүмүл», АКШ-ка совет «кыжаныышкынының» дугайында чөгел төнгеи чулчуруушкуннар-биле долдуигаи болгаш ол дээрге, Теллериң ыят чөгү-биле чугаалаанынбиле алырга, «делегейге тергиидээшкиниң чаалап алырыбиле советтериң оруунда туруп турар делегейде кара чаңгыс чурт болур».

В. ЧЕРНЫШЕВ.

МИНИСТРЛЕР ЧӨВҮЛЕЛИНДЕ

ВАРШАВА. (СЭТА). Польша Улус Республиканың Министрлер Чөвүлелиниң хуралы В. Ярузельскийниң даргалаацы-биле болуп эрткеи. Чуртта инфляцияга удур демисеэдиң талазы-биле немелде хемчеглерни хуралга чугаалажып корген. Күш-ажылдык будүргүкчүлүүи бедидеринге, энергияны, материалдарны, чиг-эттги кампаарынга, а ол ышкаш күш-ажыл байдаалдарын экижидеринге эргежок чугула механизмнерии тургузарының эргежок чугулазын хуралга онзалап демдеглээн.

КЫДАТ-АНГОЛА ХАРЫЛЗААЛАР

ПЕКИН. (СЭТА). Кыдат Улус Республиканың чазаа болгаш Ангола Улус Республиканың чазаа ботботтарын хүлээп көөр дугайында дугурушканың Синьхуа агентство дыцнаткан. Ийи чурттарның аразыига харылзааларны экижидер болгаш дипломаттыг харылзааларны тургузар сорулга-биле бо чылдың сентябрьда Парижке чугаалажыышкынарны кылыр сорулгалыг боттарының төлээлекчилерии чорударын КУРиуң болгаш АУР-иуң чазактары шиитпирлээн.

БЛЭКПУЛ. (СЭТА). Боо-чепсекти эңдере будүрерииге удур, ядролуг халаптың баш удур болдурбае дээш лейбористиг партия шиитпирлиибиле демисеэжир ашаар. Ол дугайын партияның ында боон турар конференциязынга лейбористерииң баштыцы М. Фут чугаалаан. «Бистиң шимчээшкиниивистиң мурнунда туруп турар кол-ла сорулга— лейбористиг партияның эргечагыргаиы холга алыры болгаш ол чазак Англияга-даа база бүгү делегейге-даа ядролуг чепсекти дүжүрерииің политиказын амыдралга боттандырар ужурлуг» — деп ол чугаалаан.

Дараазының парламент соңгулдаларга тиилээн таварылгада лейбористиг партия Англияның «иишти рыноктан» үнерии чедии алыр апаарын М. Фут база катап бадыткаан.

М. ФУТТУҢ МЕДЕГЛЕЛИ

Каттыышкан Штаттарда эң-не хөй кижи чыглыр болгаш «сонуургапчыг чер» күш-ажыл биржазы болгаш ажылчын күзүү ходезилээр бюро боон турары биддингге. АКШ-тың үлетпүрүнүң дыка хөй алырларын хаара тутқан үргулчүледдиг экономиктиг кризистиң түнелиниде ажыл чок артып, кудумчуже үндүр октаттырган миллион-миллион американнар эртеидеи эгелээш, орай кежээге чедир оларның эжиктерии амыраашайн, ажыдың-хаап-ла турар. Ынчалза-даа «артык кижилерниң» шын саны биллинмейн турар, үүге дээрге, албан черлериниң саналары 10,8 миллион кижиге ажыл тывырындан кордалы шуут өскүдүргаи, оларга демдеглетпестээн кижилер кирбейн турар болгай.

Чурумта: Дейротта күш-ажыл биржазында. Бо аныяк-чазыы, кадык-шыырак кижилериниң хөй кезии — АКШ-тың үлетпүрүнүң автомобиль кылын үндүрүп турар адырында будүрүлгеии кызыргазындан ажыл чок артқан кижилер-дир.

СЭТА-ның фотохрониказы.

Ном болгаш номчукчу

«ХӨНЕЛЕРНИҢ» ХӨӨННЕРИ

Чамдык номнар садыг-коржал каастаар,
Чамдык номнар сагыш-сеткил каастаар.
(Үлегерлер хөнезиндеп).

Ыры, шүлүктү, йөрээлер, үлегерлерни дазе хөнелээн улуг эвес номчугашты холга алгаш, чаңгыс тыл-биле номчуп доозупкаанымны эскербедим. Ооң соонда «ол-ла бе?» — деп, өкпелөөнзиг ол-бо андара **туткулаашы**, катап база ханылап кириштим. Ийет, хемчээли бичии-даа бол, алыс утказын алыр болза, шынап-ла «сагыш-сеткилди каастап келир» ханы бодалдар сиген, соонуургачыг-даа, номчуттугур-даа ном болду.

Хөнелер. Йөрээлер, шүлүктер, ырылар, үлегерлер хөнелери. Шынап-ла, тып-даа чогаатkан ат. Чаңгыс ол бизин моон мурнунда кандыг-даа чогаалга ажыглаттынмаа-ны-биле, **костүп келгенинде чаазы-биле номчукчу кижиге солуп-даа, бир-бир шала элдепсинчиг-даа.** Аргамчыны ырлап каан, өзер, чүгенниң чүзүп-даа арттырбайн шүлүптеп, алган каапкан, а чеде хөнелерни мынчага кым-даа ёзулуг уран-чечен онуур-хевирже киирбейн чоруан. Ол-даа канчаар. Кады ойнап, маңнажып, ыдыш-тудуп чоруанывыс анай-хенчелеривистиң хөнелери ам чаа уткалыг, чаа атка чедингени ол-дур.

Ном йөрээлер хөнезинде коштунган тос йөрээлден тургустунган шүлүглелден эгелээн. Шүлүглелди бижээн аяны база бир янзы. Ол харын чечен чогаалга шаандан тура ажыглаттынып чоруа-даа, тыва чогаалга ховар таварыжын келген дневник хевиринге бижиттингени-биле база солуп. Чүгле йөрээлдер эвес, а харын хөнелерде коштунган кайы-даа чогаалдарны номчуй бээривиске, олар биске домей-ле солуп, домей-ле бистиң кичээнгейивисти хаа-ра туда берген турар. Ооң чажыды чүдел?

Хамык ужур, номнуң эгезинден төнчүзүүге **чедир** авторлуң номчукчу-биле ажыттажыт чокка хөорежиш олурары, сагыш-сеткилиниң ханызындан алыс шынны, амыдыралдың шынын ацаа ажыдып берип, ооң-биле үлежиш олурарында. Шынап-ла харын, балдыр-бээжеп оолак чоруур шаайдан эгелээш, аныяк-чалым үезинде-даа, мерген угаанныг кырган-ачалдаа болу берген азы кадагаатты чүрттардыва аян-чорукда кылын чораан, ол бистерден— номчукчулардан кажан-даа чарылбайн чоруур. Бодалдар, хайгааралдарын биске тоогун берип, көрген, билгенин бистиң-биле үлежип чоруур. Харын-даа бистиң барбаан-баспаан черлеривисче бээнин бисти эдертип чедире берген тургулаар.

Чогум-на янчангаш, чогаалчының аңаа-маңаа аянчорук кылын чораан бижээн шүлүктери номчукчуну таныш-көрүш моол, казах... оңнүктерден эгелээш, талыгырда Италия, Венгрия, Швейцария чедир эдерти бээри эскертинмес. Ооң-биле кады шүлүкчү аян-чорукчу боон каяа-даа чораанда, төрээн черлерин, ында ажылыңчи бодүүн кижилерин утпайн, чай кадында бо-ла сактыы каап чоруур. Кижи бодаарга, культураазы, уран чүүл-биле шаг-шаандан алдаржаан Италияга, агаар-бойдузунуң оңза каас-шимээ-биле хамыктыг кайгаткан Швейцарияга чораан кижи кайгаашкынын, магадаашкынныг салдарындан үнмес ышкаш, ынчалза-даа ол ындыг эвес дээрзин дараазында чижектерден көрүп болур:

Йталия чон улуг оглу
Микеланджело
Изиг чүрээн «Давидинге»
өргүп берген.
Хола-Салдың шевер оглу
Монгуш Черби
Холдары оон дудак чок деп
бодап турдум.
(«Италия»).

Суворовтуң шеригдери
Шуужүп эртиен чалымнары
Шом-Шум, Ишкин,
Манчүректиң
Шораанчары сагындырар.
(«Бурган чайлаа боду бил-зин»).

Швейцарияның чоргаараалы — Женева ак-көк хөлге-даа, Италияның сугда хоорайы Венецияга-даа чораан: «Чежемейинин онза чер бол, сеткилимге черле четпес»... «Уруг чаштан ойнап өскен Улуг-Хемим эвес болза», эзерем сугларынга эргеленип болгай-даа эртик деп, аян-чорукчу ындыг түңнелге көөп турар.

Социализм үезинде демниг күш-ажыл, хостуг күш-ажыл деп чүл дээрзин улуг эвес, ынчалза-даа ханы философчу утка сиген дараазында деңнелге чижектен көөр бис:

Чеже кулдар кара дерим
Колизейге төкпээн дээрил?
Чеже кулдуң кызыл тынын
Колизейге үеткээн дээрил?
Ону тудуп хинчээн көрүп,
Ондап-остаан хамык кулдуң
Човулаңын, ажыг-шүжүүн,
Чоогумда дег көрүп турдум.

Чогаалчы кижи ырак-узак чурттардыва аян-чорукче аътанышканда, ында бөдүүн чонбиле, ажыл-ишчи азы өскедаа чаагай сеткилдиг кижилер-биле аралажып таныжа бээр чүве төлээде, ооң сеткилсагыжынга, ооң чогаалдарынга интернационалчы хөөннер илерээр. Ол дугайын дараазында одуруглардан эскерери берге эвес:

...Изиг чүрээн улам хандыр
бакылаарга,
Италилер алызындан эки
чон-дур.
...Спартакка Салаватты,
Самбажыкты
Разинни, Пугачёвту
дөмейлээр мен.

Швейцар чуртка мөгеериниң чылдагаамын шүлүкчү «Монблан» деп шүлүүнге мынчаар көргүскен:

Кадыг өйде Ильичиин
Хайыралыг көргени дээш,
Саян сынны, оруе черни
Сагындырып турганы дээш,
Хуулгаан чараш Монбланга
Курлак чедир сөгүрүдүм.

Ол сеткил-хөөн итали кыдыраштан «Катюша» деп шүлүкте база оизазы-биле илерээн:

Бодүүн сестүг совет ырны
Богун база сагындывыс,
Көвей дылга ыраашкан бис,
Хөөнү чаңгыс дөмей чораан.

Черле ынчан, «аян-чорукчу» деп адап болур дыка хой өөрлеп шүлүктерден, чижээ, «Дунай хемниң чалгыглары» (Венгр кыдыраштан), «Нүүрүк» (Моол кыдыраштан) болгаш биске билдингир «Монблан», «Сугда хоорай» дээп ышкаш, база өске-даа шүлүктерни бижип тура, шак ол онза солуп көрүштүг, төөгүлүг черлер-биле бисти чүгле таныштырып турар эвес, а харын оларны дамчыштыр төрээн чуртунга ынак болур чоруккa, аңаа чоргаараар чоруккa кижизидип турар. Ынчалза-даа дараазында одуруглар өскелериниден онза күштүг чаңгылаяш турар:

Альпы даглар артык бедик,
Ак хар чайпаан Монблан
сүүр
бодунуң човушта бодунуу-биле алдарлыг-ла ыйнаан, ынчалза-даа,
Чамбы-дынте алдарлыг сүүр
Чаңгыс ол-ла эвес болгай
Мээң чуртум—совет черде
Мецгилерлиг бедиктер хөй,
Камчаткадан Карпаттар дээр
Каш-даа чүсүг санап боор
мен.

Йөрээлдин доозазы —ол дээрге, чүгле тоожаан намдар эвес, а харын сеткилдиң ырызы-дыр, бодалдарның дээжизи-дир деп чаагай сестү маңаа соглээри күзенчиг-дир.

Ч. ЧАП.

УДУРТУЛГА БОЛДУРУП...

Чоокта чаа СЭКП ТК-ның болгаш ССРЭ-ниң Министрлер Човуелиниң, «Чонның кадының камгалаарын экижидер талазы-биле немелде хемчеглер дугайында» доктаалын Чөөн-Хемчик районнуң Чадаанада бичии уругларны чыттырып эмнээр салбырның эмчилери · ханы танышкан.

Ынчангаш ында айыттынган соругаларны удуртулга болдуруп, ажылын эде көрүп, хей-аяттыг ажыдап турар. Салбырда үш дээди, 19 ортумак эртемниг эмчи болган 26 санитарканын ажылы демниг.

Мурнанчыларны маңаа адап-мактаары күзенчиг. Салбыр эргелекчизи Э. Донгак, сестралар Б. Монгуш, Н. Араштаева, В. Куулар, С. Чимит, ажыл-агый эргелекчизи С. Сарыглар олар уругларның кадының экижидеринге ботидепкейлиг ажылдап турар. Мурнакчыларның араазында «Коммунистиг күш-ажылдың шалыпчызы» хөрек демдээнин эдилекчилери, депутаттар бар. Олар коллективте хей-нинти ажылдарның идепкейлиг киржикчилери.

Салбыр коллективи чаа арга-биле эмнээрнинң еорулгазын мурнунда салып, мурнанчы дуржулганы ажыдынга ажыглап турар. Яңзы-бүрү чугула аппаратуралар-биле долдунган туе өрээлди дерип эгелээн. Ындыг тускайлаан өрээлди декарбь айда ажыглалга киирер. Бо бүгү бистиң ажылдаарывыска таарымчалыг байдалды тургузар.

Ажылывыска чамдык таарымча чок чүүлдер тургустунга бээр-дир. Чылдан чылче эмнелгениң септелгези багай кылдынып келген. Үүрмек септелгени боттарының күжү-биле кылырга, яңзы-бүрү материалдар чедишпес. Ынчангаш эмнелгениң администрациязы септелгени шынарлыг чорударынче сагыш салыры негеттинип турар.

З. КУУЛАР.

ХӨГЛҮГ КАТКЫ ҮЗҮКТЕЛБЕС

«Чыраа-Бажы» совхозтуң төвү Чыраа-Бажы суурнуң төп кудумчуларының бирээзинде даштын агартыр чугайлаан ийи каът бажың өскелеринден оңзаланып көстүр. Ол — уруглар ясли-сады. Ону тудугжулар совхозтуң ажыл-ишчилериниң уругларынга ийи чыл бурунгаар тудуп берген.

Ясли-садтың иштинге кирип келирге магалыг, чылыг. Өң-баазын будуктар-биле чураан чуруктар— уругларның ынак тоолчугаштарындан койгунактар, адыгжыгаштар, чараа-чеченнер аңаа келген аалчыларны хөгүлеп таварылга». Субтитрлиг ураң-чечен фильм. 14.30 —Элинизм үезиниң ураң чүүлү. 15.00 — «Алдарлыг Суздаль хоорай». Эртем-нептерелдиг фильм. 15.20 — Телемедээлер. 15.30—18.00 — Чапсар.

КЫЗЫЛДАН

18.00 — «Бистер база-ла Спасскыдан бис». Телефильм.

МОСКВАДАН

18.30 — «Дыннанар —чүректир». Эртем-тайылбырлыг фильм. («Орбита-3»).

КЫЗЫЛДАН

18.45 — Киножурнал. 18.55 — Чарлалдар.

МОСКВАДАН

19.00 — С. Прокофьев. Оркестр-биле фортепианого № 3 концерт. («Орбита-3»).

КЫЗЫЛДАН

19.30— «Азия төвү». Информация-публицистиг программа. 19.45 — «Аас-кежиң дээш дилээшкин». Фильм-концерт.

МОСКВАДАН

20.00 —«Тамчыктыг удунар, чаштар!». «Савац хоютку». 20.15 — «Бистиң өңнүктериниң баштайгы көргүзүглери». 20.45 — Музейлерде болгаш делгелге залдарында. ССРЭ-ниң Күрүне шаңналының лауреады В. Попковтуң чогаалдарының делгелгези. 21.00 — «Ye». Информастыг программа. 21.35 — «Днепр кырында ырылар». Фильм-концерт. 22.00 — «Бараан боон турар херээң». Документалдыг телефильм. 22.30 —00.45 — Хоккейге ССРЭ чемпионады. «Динамо» (Рига)— «Динамо» (Москва). Ригадан дамчыдар.

ОКТЯБРЬ 1-ДЕ
БИРГИ ПРОГРАММА

МОСКВАДАН

8.00 — «Ye». Информастыг программа. 8.40 — Эртенги гимнастика. 8.55 — Мультфильмнер программазы: «Сапыктыг моортай». 9.25 — Күрүненниң Гнесиных аттыг музыка-педагогика институдунуң камерлиг оркестрининг оюну. 9.50 — «Кино аян-чоруктарының клубу». 10.50 — РСФСР-ниң алдарлыг артизи Б. Феоктистов (доңшулуур) ойнаар. 11.30 — Телемедээлер. 11.40—14.15 — Чапсар. 14.15 — Телемедээлер. 14.30— «Нигерияда». Кинопрограмма. 14.45 — Төп телевидениниң болгаш Бүгү-эвилел радиозуның уругларның Улуг хорунуң конкерти. 15.15 — «Кызыл-тастыг шөлдүң ырызы». Документалдыг фильмниң баштайгы үндүрүлгези. 15.30 — Москва комсомолунуң ажыл-херектери. 16.00 —20-ги болгаш 30-ги чылдарның совет пейзаж чуруулга ураң чүүлү. 16.30 —Чечен-Ингушетияның тургустунганындан бээр 60 чылы болгаш Россияның составынга эки тура-биле каттыжып киргенинден бээр 200 чылынга. «Чечен-Ингушетия дугайында сөөс. Документалдыг телефильмниң баштайгы үндүрүлгези. 17.10 — Чечен-Ингушетияның ураң чүүлдериниң концерти. 17.55 — «Маадырлыг чорук». Сталинград тулчуушкунунуң 40 чыл болуруңга. Дамчыдыктага Совет Эвилелиниң Маадыры, чогаалчы В. В. Карпов киржир.

КЫЗЫЛДАН

18.25 — Телемедээлер.

МОСКВАДАН

18.40 — Бөгүн делегейде. 18.55 — «Обервальдының чажыды». Ураң-чечен телефильминиң баштайгы үндүрүлгези. (Италия). 21.00—«Ye». Информастыг программа. 21.35 — 22.35 — «Ону сылер кылып шыдаар силер». Ооң соонда — Бөгүн делегейде. Информастыг үндүрүлге.

ИЙИГИ ПРОГРАММА

МОСКВАДАН

12.00 — Испан дыл. 12.30— Музыка. 3-кү класс. ССРЭ-ниң улустарының музыказы. 1-ги дамчыдылга. 13.00 —«Совет пионерия» ыры. 13.30 — Мультфильмнер программазы: «Ынаар-биле ынаар». 14.00 — Эртенги гимнастика. 8.55 — Мультфильмнер программазы: «Сапыктыг моортай». 9.25 — Күрүненниң Гнесиных аттыг музыка-педагогика институдунуң камерлиг оркестрининг оюну. 9.50 — «Кино аян-чоруктарының клубу». 10.50 — РСФСР-ниң алдарлыг артизи Б. Феоктистов (доңшулуур) ойнаар. 11.30 — Телемедээлер. 11.40—14.15 — Чапсар. 14.15 — Телемедээлер. 14.30— «Нигерияда». Кинопрограмма. 14.45 — Төп телевидениниң болгаш Бүгү-эвилел радиозуның уругларның Улуг хорунуң конкерти. 15.15 — «Кызыл-тастыг шөлдүң ырызы». Документалдыг фильмниң баштайгы үндүрүлгези. 15.30 — Москва комсомолунуң ажыл-херектери. 16.00 —20-ги болгаш 30-ги чылдарның совет пейзаж чуруулга ураң чүүлү. 16.30 —Чечен-Ингушетияның тургустунганындан бээр 60 чылы болгаш Россияның составынга эки тура-биле каттыжып киргенинден бээр 200 чылынга. «Чечен-Ингушетия дугайында сөөс. Документалдыг телефильмниң баштайгы үндүрүлгези. 17.10 — Чечен-Ингушетияның ураң чүүлдериниң концерти. 17.55 — «Маадырлыг чорук». Сталинград тулчуушкунунуң 40 чыл болуруңга. Дамчыдыктага Совет Эвилелиниң Маадыры, чогаалчы В. В. Карпов киржир.

КЫЗЫЛДАН

18.25 — Телемедээлер.

МОСКВАДАН

18.40 — Бөгүн делегейде. 18.55 — «Обервальдының чажыды». Ураң-чечен телефильминиң баштайгы үндүрүлгези. (Италия). 21.00—«Ye». Информастыг программа. 21.35 — 22.35 — «Ону сылер кылып шыдаар силер». Ооң соонда — Бөгүн делегейде. Информастыг үндүрүлге.

ИЙИГИ ПРОГРАММА

МОСКВАДАН

12.00 — Англи дыл. 12.30— Аваң школазы. 13.00 — Бойдус дутайында билиг. 4-кү класс. Хүн болгаш хүн системазы. 13.20 — ПТУ сургуулдарынга. Нинтилел дугайында билиг. Төөгүнү материалистиг ёзу-биле биилп көөрү. (Бүдүрүлге аргазы — амыдыралдың материалдыг үндезини), 13.50 —Киноэпопея. «Адачурттуң Улуг дайыны». 2-ги фильм — «Москва дээш тулчуушкун». 14.40 — География. 8-ки класс. Электроэнергетика. 15.10 — ПТУ сургуулдарынга. Төөгү. Коллективизастаашкынче угланыышкын. 15.40— «Транайның хөлдери». Эртем-нептерелдиг фильм. 15.50 — Телемедээлер. 16.00— 18.25 — Чапсар. 18.25 —«Бойдустуң чажыт чүүлдери». Эртем-нептерелдиг фильм. («Орбита-3»).

КЫЗЫЛДАН

18.40 — «Бичии концерт». Фильм-концерт. 18.50— «Азия төвү». Информация-публицистиг программа. 19.20 —Чарлалдар, реклама. 19.30—«Мээң баштайгы башкым». Башкылар хүнүңге уткуштур дамчыдылга.

МОСКВАДАН

20.00 — «Тамчыктыг удунар, чаштар!». «Музыка тоолдары». 20.15 — «Болдинонуң күзүнү». Конкерт программазы. 20.45 — «Улуг амыдыралдың арыннары». Эртем-тайылбырлыг фильм. 21.00 — «Ye». Информастыг программа. 21.35 — «Музыка хөөнү киирер кижи чурттан чоруп-тура». Ураң-чечен телефильм. 22.45 — «Каргополдуң ойнаарактары». Документалдыг телефильм. 23.00 — 00.45 — Футболга ССРЭ чемпионады. 1-ги лига. «Нистру» — «Заря». Кишинёвтан дамчыдар.

ОКТЯБРЬ 2-ДЕ
БИРГИ ПРОГРАММА

МОСКВАДАН

8.00 — «Ye». Информастыг программа. 8.35 — Эртенги гимнастика. 8.50 — «Бир эвес кадык болуксазыңза». (Күш-культуржуларга сүмелер). 8.55 — Төп телевидениниң болгаш Бүгү-эвилел радиозуның орус ырының Үлегерлиг хорунуң конкерти. 9.30 — «АБВГД-жигеш». 10.00 — «Экран өңнүктерни чыып тур». Волгоград-Острава. 11.15 — «Спортлотонуң» 40-ги тиражы. 11.25 — Айыл чок шимчээшкин. 11.55 — «Экин, башны!». Документалдыг телефильмниң баштайгы үндүрүлгези. 12.25 — Чүңү помчуруул. 13.10 — Үрер хөгжүм ойнаар. Телевидениниң көрүлде-конкурузу. 13.30 — Совет чурулга ураң чүүлү. Е. А. Кибрик. 14.15 — Бөгүн делегейде. 14.30 — «Аныяк гвардия» комсомол организациязының 40 чылынга. «Аныяк гвардия» деп ураң-чечен фильмниң 1-ги болгаш 2-ги серияларлы. 17.15 — Политиктиг хайгааракчы Ю. А. Летуновтуң беседазы. 17.45 — «Дириг амытаннар амыдыралы». 18.45 — «Бистиң тудуувус». Эртем - тайылбырлыг фильм. 19.00 — «Дем каттыжышкыны». Телекурнал. 19.30 — «Бүгүдеге музыка». 21.00 — «Ye». Информастыг программа. 21.35 — 22.35 — Даштыкы эстраданың аялгалары болгаш ритмнери. Ооң соонда — телемедээлер.

ИЙИГИ ПРОГРАММА

МОСКВАДАН

14.20 — Армян телестудиязының программазы. 15.40 — «Бичии оол-биле бичии уруг». Мультфильм. 15.50 — «Кадыкшыл». 16.35 — Улуг Октябрьның 65 чылынга уткуштур. «Бистиң доңчу намдарывыс». 50-ги фильм — «1966-гы чыл». 17.35 — «Үш билдинместиг бодалга». Ураң-чечен телефильм. 1-ги болгаш 2-ги серияларлы. 19.45 — Делегей болуушкуннарының дугайында доңчулал. 20.00 — «Тамчыктыг удунар, чаштар!». «Хуулгаазының карандаш». 20.15 — Теннис. Дэвистиң кубогу дээш. ССРЭ-биле Индияның шилиндек командалары ужуражыр. 21.05 «Пионерия». Киножурнал. 14.15 — «Музыка киоскузу». 14.45 — «Уруглар экин!». Телеочерк. 15.15 — «Кино аян-чоруктарының клубу». 16.15 — «Силерниң чагаалгарыңар ёзугаар». Башкы хүнүңге уткуштур музыка программазы. 17.00 — «Кропоткинниң, 12». «Андрониковтуң сөзү» деп бөлүктен телефильм. 18.05 — «Делегей панорамазы». 18.50 — «Тоңчумба». «Леопольд моортайның орнунгаа». Мультфильмнер. 19.10 — «Чеве кыстар!». Москва чоотунуң кедээ ажыл-агыйының ажылдакчыларының маргылдаазы. 21.00 — «Ye». Информастыг программа. 21.35 — 22.25 — Хоккейге ССРЭ чемпионады «Трактор» — ЦСКА. 3-кү кезээ. Ооң соонда — телемедээлер.

ИЙИГИ ПРОГАММА

МОСКВАДАН

14.20 — «9-ку студия». 15.20 — «Кино көрүчүзүнүң эдериичизи». 16.05 — "«Башкы хүнүңге». «Бистиң чылыг бажыңывыс». Документалдыг телефильм. 16.35 — «Театр болгаш көрүкчү». 17.35 — «Хүнээректиг чайның ырылары». Фильм-концерт. 18.05 — «Доос-кара — кадыр даг-жыгаш», «Солдаттың тоолу». Мультфильмнер. 18.30 — Бистиң корреспондентилеривистиң чугаалары. 19.00 — Улуг Октябрьның 65 чылынга уткуштур. «Бистиң доңчу намдарывыс». 51-ги фильм — «1967-ги чыл». 20.00 — «Тамчыктыг удунар, чаштар!». «Лукопко тоолчургулар-биле». 20.15 — «Севастопольдуң корабль тудукчулары». 20.30 — Орус композиторларның романстары. 21.00 — «Ye». Информастыг программа. 21.35 — «Хатты дилеп...». Ураң-чечен фильм. 22.50 — «Нарочанниң балладазы». Документалдыг фильм. 23.00 — 01.00 — Футболга ССРЭ чемпионады. «Динамо» (Киев) — «Торпедо» (Кутаиси).

СПОРТ • СПОРТ • СПОРТ

РОССИЯ ФЕДЕРАЦИЯЗЫНЫҢ ЧЕМПИОНУ

Хостуг хүрешке (улуг улус аразынга) РСФСР-ниң чемпионады сентябрьның 21—26 хүнеринде Махачкала хоорайга болуп эрткен. Анда АССР-лерниң, крайларның, областарның, хоорайларның командаларындан шупту 220 хире мөгеле киржикшен.

Бистиң республикадан ол чемпионатка 3 мөге киржип чораан. Олардан Александр Доржу 48 килограмм чедир деңнелиг мөгелериниң аразынга чеднишкинниг хүрешкен.

Маргылдаанның баштайгы хүнеринден Александр эки белеткелдинн көргүзүп, удурланыкчыларының шупгузуп арыг ойнап ап турган, Маргылдаанның соңгу хүнү келген. 48 килограмм чедир деңнелиг спортчуларның бөлүктеринден ийи мөге — ССРЭ-ниң шилиндек командазындан Федор Христофоров биле бистиң республиканың эки тура «Спартак» ниитилелиниң мөгези Александр Доржу олар арткан. Бо соонгу салыгга Александр база-ла артык күштүүн көргүскен, ССРЭ-ниң шилиндек командазының шыырак дээш мөгелериниң бирээзи Ф. Христофоровту Александр 13:2 санга чингирбиле ойнап алган.

Ынчангаш бо чемпионатка Александр Доржу хостуг хүрешке РСФСР-ниң чемпиону деп атты чедип алган. Александрның бо тиилелгези республиканың спортчу амыдыралында чеднишкин. Бо чемпионатка Александр кирип кеш, республиканың адын алдарлыы-биле камгалап, хостуг хүрешке Россия Федерациязының чемпиону атты тыва мөгелерден бир дугаар алган.

Аңаа келген киржикчилерда, тренерлер-даа Александр Доржуның хүрежирин кончуг сонуурган көргеннер. ССРЭниң шилиндек командазының улуг тренери, сураглыг мөге Иван Сергеевич Ярыгин Александрның хүрежирин кичээнгейлиг хайгаарап турган болгаш ооң хүрежин эки деп үнелээн. Ынчангаш И. С. Ярыгин хостуг хүрешке ССРЭ-ниң шилиндек командазынга А. Доржуну кандидат кылдыр киирип алган.

Александр Доржу ам 22 харлыг. Александр ХПТУ-4-ке өөренип турда, ооң хүрежирине шынак, салымнының тренер, хостуг хүрешке ССРЭниң спорт мастери Михаил Оюн эскерип ааган, ону өөредип эгелээн. Оюн бөөр-ле А. Доржу республиканың «Спартак» ван тура спорт ниитилелиниң шугуму-биле республика, вона, федерация черге-лиг маргылдаларга хөй удаа киржип келген.

1974 чылда Александр хостуг хүрешке республиканың бирги черн дээш маргылдаага республика чемпиону болган, 1978 чылда Россияның «Спартак» ниитилелиниң шугуму-биле Кемеровога болган маргылдаага бодунуң деңнезинге база чемпион атты чедип алган. 1979 чылда аныяк солдар аразынга хостуг хүрешке Сибирь болгаш Ыраккы Чөөн чүк зоназының маргылдаазынга Александр база чемпионнаан. Аныяк мөгелиң бижыг тура-соруктуу, ёзулуг спортчу мөзү-шынары ооң чедиишкинниг хүрежирингe салдарлыг болуп турары чугаа чок. Хостуг хүрешке ССРЭниң спорт мастери атты ол 1980 чылда чедип алган.

1981 чылда Надыңчык хоорайга «Спартактың» россия болгаш төп чөвүелиниң шугуму-биле хостуг хүреш маргылдаазынга ол бодунуң категориязынга база тиилекчи болгаш, «Спартак» ван тура спорт ниитилелиниң төп чөвүелиниң эң шыырак мөгелериниң одуруунда киргил, чемпион болганы өөрүнчүг.

Бо чылын Совет Эвилелиниң бирги черн дээш маргылдаага Александр база-ла ван көргүзүлүг болуп, беш дугаар черни аягаш, ол деңнеге чүртүүн эң шыырак 6 мөгелериниң аразында кирген.

В. ОЮН,
хостуг хүрешке республиканың улуг тренери.

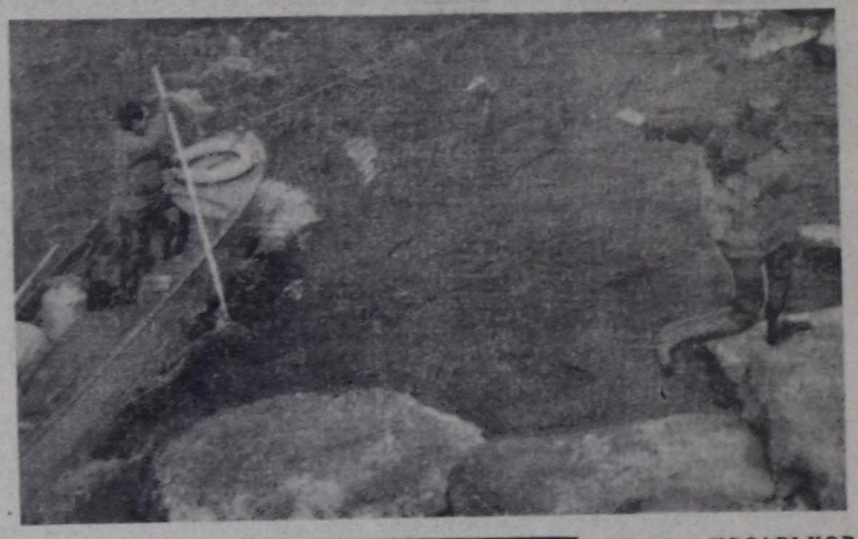

Юрий КОСАРЬКОВТУҢ «Төрээн Тывавыстың делемнеринде» деп фотоэтюду.

ААС-КЕЖИККЕ БҮРГЕТКЕН

Ак-Туруг суурда Куускаал Назытыевна Дарый хөй уругнуң иези. Ол 13 уругну бөжаап, кижизиткен. Ооң уруглары дөгерези эртем-билигге чүткүлдүг, сагылга-чуруму эки. Эң улуу Алефтина Кызылдың башкы институдун удавас доозар. Оон удаазы Елена дээди эртемниг башкы. Кодээ ажыл-агый техникумунда Даниил өөренип турар. Чечек эмчи болур күзелдиг, аныяк коммунист.

Алдын-кыс сес класстың үлегерлиг өөреникчизи. Эртекен өөредилге чылында ол «Сарыг бүрү» операциязынга идепкейлиг киришкен, «Орлёнок» лагеринге дыштангаш келген. Артканнары школада үлегерлиг өөреникчилериниң одуруунда. Ада-не ажы-төлүн толептиг кижизидип, өөредиринден ангыда, ажыл-ишке кызымак. К. Дарый 20 аяк чыл библиотекага аштанчылап ажылдаан. Оларның чурттан орары чедимчелиг. Ногаа айманы тарып, инек, хаванны азыран өстүрүп орар. Хуна Данзынович совхозтуң хоочун, мурнакчы чолаачызы.

Ажыл шагы төнерге, ада-не ажын-чемин белеткеп, ажыт-төлү-биле чугаа-соотгуг олурупгар. Авыралдыг иези уруглары долганып, ажыктыг сургаалдарын ап, катыы-хөглүг чугаа үзүктелбес.

К. СҮГЕЖИК,
библиотекарь.

Редактор В. С. ШАРАВИН.

АГААР

Бөгүн республикага кезек булуттаар, чамдык черлерге бичии чаъстаар. Барын чүү угланыышкынныг хаттың дүргени секундада 2-7 метр. Дүне агаарның температуразы 0—5 градус соок. Чамдык районнарга 6—11 градус чедир соор.

Хүндүс агаарның температуразы 12—17 градус чылыр, чамдык черлерге 4—9 градус чылыг.

Кызылга чаъс чагбас. Соңгу-барын чүү угланыышкынныг хаттың дүргени 2—7 метр. Дүне агаарның температуразы 0—2 градус соок.

Хүндүс агаарның температуразы 13—15 градус чылыг.

КИНО

СЕНТЯБРЬ 30-ДЕ

«НАЙЫРАЛ»: «Кондорнуң дүшкени» 9.30, 11.20, 13.10, 15.00, 16.50, 18.40, 20.30 шактарда.

«ПИОНЕР»: «Мичман Панин» 9.30, 11.20, 15.00, «Кембуруулуг репортаж» 17.10, 20.00 шактарда.

«ВОСТОК»: «Голливудта мексикан кижи» 14.00, 17.00, 20.00 шакта.

«ЕНИСЕЙ»: «Ярославн Мудрый» 17.00, 20.00 шактарда.

СЕНТЯБРЬ 30-ДЕН ОКТЯБРЬ 3-КЕ ЧЕДИР ТЕЛЕВИДЕНИЕ

СЕНТЯБРЬ 30-ДЕ
БИРГИ ПРОГРАММА
МОСКВАДАН

8.00 — «Ye». Информастыг программа. 8.40 — Эртенги гимнастика. 8.55 — «Торгу бийир». Мультфильм. 9.20 — «Горьнистер, харыылаңар!». 10.05 — «База катап соңга бо-дур». Фильм-концерт. Г. Горынинниң, Ю. Бондаревтиң, И. Меттериң чечен чугааларындан тургускан. 11.05 — Телемедээлер. 11.15—14.15— Чапсар. 14.15— Телемедээлер. 14.35 — «Башкириянның ханы нефтизи». Документалдыг телефильм. 15.05 — «Москва чоогу». «Аъш-чем программазын боттандырын турары». 15.35 — «Шыдыраа школазы». Разрядчылар клазы. 16.05 — «Кипрде». Кинопрограмма. 16.20 — Киприниң артистериниң концерти. 16.50 — Спорт программазы. 17.35 — Октябрь 1—«кыштың шакче» шилчиир үе. 17.45—«Кижи. Чер. Өртемчей».

КЫЗЫЛДАН

18.30 — Телемедээлер.

МОСКВАДАН

18.45 — Бөгүн делегейде.

КЫЗЫЛДАН

19.00 — «Челээш». Дамчыдылга.

МОСКВАДАН

19.30 — Футболга Европа чемпионнарының кубогу. «Динамо» (Киев)—«Грассхоппер» (Швейцария). Киевтен дамчыдар. 21.00 — «Ye». Информастыг программа. 21.35—22.35— Спорт программазы. Ооң соонда— Бөгүн делегейде. Информастыг үндүрүлге.

ИЙИГИ ПРОГРАММА

МОСКВАДАН

12.00 — Испан дыл. 12.30— Музыка. 3-кү класс. ССРЭ-ниң улустарының музыказы. 1-ги дамчыдылга. 13.00 —«Совет пионерия» ыры. 13.30 — Мультфильмнер программазы: «Ынаар-биле ынаар». 14.00 — Эртенги гимнастика. 8.55 — Мультфильмнер программазы: «Сапыктыг моортай». 9.25 — Күрүненниң Гнесиных аттыг музыка-педагогика институдунуң камерлиг оркестрининг оюну. 9.50 — «Кино аян-чоруктарының клубу». 10.50 — РСФСР-ниң алдарлыг артизи Б. Феоктистов (доңшулуур) ойнаар. 11.30 — Телемедээлер. 11.40—14.15 — Чапсар. 14.15 — Телемедээлер. 14.30— «Нигерияда». Кинопрограмма. 14.45 — Төп телевидениниң болгаш Бүгү-эвилел радиозуның уругларның Улуг хорунуң конкерти. 15.15 — «Кызыл-тастыг шөлдүң ырызы». Документалдыг фильмниң баштайгы үндүрүлгези. 15.30 — Москва комсомолунуң ажыл-херектери. 16.00 —20-ги болгаш 30-ги чылдарның совет пейзаж чуруулга ураң чүүлү. 16.30 —Чечен-Ингушетияның тургустунганындан бээр 60 чылы болгаш Россияның составынга эки тура-биле каттыжып киргенинден бээр 200 чылынга. «Чечен-Ингушетия дугайында сөөс. Документалдыг телефильмниң баштайгы үндүрүлгези. 17.10 — Чечен-Ингушетияның ураң чүүлдериниң концерти. 17.55 — «Маадырлыг чорук». Сталинград тулчуушкунунуң 40 чыл болуруңга. Дамчыдыктага Совет Эвилелиниң Маадыры, чогаалчы В. В. Карпов киржир.

КЫЗЫЛДАН

18.25 — Телемедээлер.

МОСКВАДАН

18.40 — Бөгүн делегейде. 18.55 — «Обервальдының чажыды». Ураң-чечен телефильминиң баштайгы үндүрүлгези. (Италия). 21.00—«Ye». Информастыг программа. 21.35 — 22.35 — «Ону сылер кылып шыдаар силер». Ооң соонда — Бөгүн делегейде. Информастыг үндүрүлге.

ИЙИГИ ПРОГРАММА

МОСКВАДАН

12.00 — Англи дыл. 12.30— Аваң школазы. 13.00 — Бойдус дутайында билиг. 4-кү класс. Хүн болгаш хүн системазы. 13.20 — ПТУ сургуулдарынга. Нинтилел дугайында билиг. Төөгүнү материалистиг ёзу-биле биилп көөрү. (Бүдүрүлге аргазы — амыдыралдың материалдыг үндезини), 13.50 —Киноэпопея. «Адачурттуң Улуг дайыны». 2-ги фильм — «Москва дээш тулчуушкун». 14.40 — География. 8-ки класс. Электроэнергетика. 15.10 — ПТУ сургуулдарынга. Төөгү. Коллективизастаашкынче угланыышкын. 15.40— «Транайның хөлдери». Эртем-нептерелдиг фильм. 15.50 — Телемедээлер. 16.00— 18.25 — Чапсар. 18.25 —«Бойдустуң чажыт чүүлдери». Эртем-нептерелдиг фильм. («Орбита-3»).

КЫЗЫЛДАН

18.40 — «Бичии концерт». Фильм-концерт. 18.50— «Азия төвү». Информация-публицистиг программа. 19.20 —Чарлалдар, реклама. 19.30—«Мээң баштайгы башкым». Башкылар хүнүңге уткуштур дамчыдылга.

МОСКВАДАН

20.00 — «Тамчыктыг удунар, чаштар!». «Музыка тоолдары». 20.15 — «Болдинонуң күзүнү». Конкерт программазы. 20.45 — «Улуг амыдыралдың арыннары». Эртем-тайылбырлыг фильм. 21.00 — «Ye». Информастыг программа. 21.35 — «Музыка хөөнү киирер кижи чурттан чоруп-тура». Ураң-чечен телефильм. 22.45 — «Каргополдуң ойнаарактары». Документалдыг телефильм. 23.00 — 00.45 — Футболга ССРЭ чемпионады. 1-ги лига. «Нистру» — «Заря». Кишинёвтан дамчыдар.

ОКТЯБРЬ 2-ДЕ
БИРГИ ПРОГРАММА
МОСКВАДАН

8.00 — «Ye». Информастыг программа. 8.35 — Эртенги гимнастика. 8.50 — «Бир эвес кадык болуксазыңза». (Күш-культуржуларга сүмелер). 8.55 — Төп телевидениниң болгаш Бүгү-эвилел радиозуның орус ырының Үлегерлиг хорунуң конкерти. 9.30 — «АБВГД-жигеш». 10.00 — «Экран өңнүктерни чыып тур». Волгоград-Острава. 11.15 — «Спортлотонуң» 40-ги тиражы. 11.25 — Айыл чок шимчээшкин. 11.55 — «Экин, башны!». Документалдыг телефильмниң баштайгы үндүрүлгези. 12.25 — Ч